

URZĄD STATYSTYCZNY W RZESZOWIE

**NARODOWY
SPIS Powszechny
LUDNOŚCI I MIESZKAŃ**



POWSZECHNY SPIS ROLNY

2002

**SYSTEMATYKA
I CHARAKTERYSTYKA
GOSPODARSTW ROLNYCH**

**WOJEWÓDZTWO
PODKARPACKIE**

Rzeszów 2003

ZESPÓŁ REDAKCYJNY
URZĘDU STATYSTYCZNEGO W RZESZOWIE

PRZEWODNICZĄCY
Jan Węgrzyn

CZŁONKOWIE
Marek Cierpiat-Wolan
Jan Jędrusiak
Teresa Krzemińska
Wiesława Magryś
Irena Polak
Halina Rzeszutek
Jadwiga Uchman
Elżbieta Woda
Elżbieta Wojnar

SEKRETARZ
Rajmund Litkowiec

PROJEKT OKŁADKI
Sylwester Jabłoński

DRUK I OPRAWA
Zakład Wydawnictw Statystycznych
Zakład Poligraficzny nr 2 w Radomiu

Przy publikowaniu danych US prosimy o podanie źródła.

URZĄD STATYSTYCZNY W RZESZOWIE

ul. Jana III Sobieskiego 10
35-959 Rzeszów

tel.: 17/8535210, 8535219; fax: 17/8535157;

e-mail: usrze@stat.gov.pl; [http: www.stat.gov.pl/urzedry/rzesz](http://www.stat.gov.pl/urzedry/rzesz)

PRZEDMOWA

Publikacja ta jest kolejnym opracowaniem prezentującym wyniki Powszechnego Spisu Rolnego, przeprowadzonego w dniach 21 maja - 8 czerwca 2002 r., według stanu w dniu 20 maja 2002 r.

Opracowanie zawiera charakterystykę gospodarstw rolnych według form własności i grup obszarowych użytków rolnych, jak też według skali chowu zwierząt gospodarskich, użytkowania gruntów i ważniejszych upraw, wyposażenia w środki produkcji, stosowania nawozów i środków ochrony roślin, dochodów, wydatków i zadłużenia, prowadzonej działalności gospodarczej. Ponadto, w publikacji przedstawiono informacje na temat osób kierujących gospodarstwami rolnymi oraz dotyczące prowadzenia przez gospodarstwa rolne rachunkowości rolnej.

Podstawowe zasady, definicje i pojęcia obowiązujące w Powszechnym Spisie Rolnym 2002 omówiono w uwagach metodycznych.

Składam podziękowanie wszystkim osobom i instytucjom, które uczestniczyły w przygotowaniu i przeprowadzeniu Powszechnego Spisu Rolnego 2002 na terenie województwa podkarpackiego oraz opracowaniu jego wyników.

Zastępca Wojewódzkiego Komisarza Spisowego
Dyrektor Urzędu Statystycznego w Rzeszowie

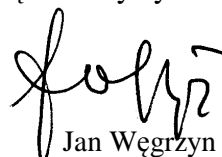

Jan Węgrzyn

Rzeszów, grudzień 2003 r.

SPIS TREŚCI

	Tabl.	Str.
Przedmowa	x	3
Uwagi metodyczne	x	6
Uwagi analityczne	x	20
Tablice		
Gospodarstwa rolne według form własności i grup obszarowych użytków rolnych	1	45
Gospodarstwa rolne według form własności	2	46
Charakterystyka gospodarstw rolnych	3	47
Gospodarstwa rolne według grup obszarowych użytków rolnych	4	87
Gospodarstwa indywidualne według osoby kierującej	5	90
Gospodarstwa rolne według poziomu wykształcenia rolniczego osoby kierującej	6	92
Gospodarstwa rolne według czasu prowadzenia gospodarstwa przez osobę kierującą	7	96
Gospodarstwa rolne prowadzące rachunkowość rolną według grup obszarowych użytków rolnych	8	100
Gospodarstwa rolne według prowadzonej działalności gospodarczej	9	104
Gospodarstwa rolne według przyczyny zaniechania prowadzenia działalności rolniczej	10	108
Gospodarstwa indywidualne według dochodów gospodarstw domowych	11	112
Spis wykresów		
Udział gospodarstw indywidualnych powyżej 1 ha użytków rolnych według wskaźnika jakości gruntów i grup obszarowych użytków rolnych w 2002 r.	1	23
Struktura gospodarstw rolnych według liczby działek wchodzących w skład gospodarstwa w 2002 r.	2	23
Struktura gospodarstw według prowadzonej działalności gospodarczej w 2002 r.	3	25
Udział powierzchni poszczególnych grup upraw w ogólnej powierzchni zasiewów w 2002 r.	4	29
Struktura gospodarstw indywidualnych według skali chowu bydła i grup obszarowych użytków rolnych w 2002 r.	5	30

Spis wykresów (dok.)	Wykres	Str.
Struktura gospodarstw indywidualnych według skali chowu trzody chlewnej i grup obszarowych użytków rolnych w 2002 r.	6	31
Struktura ciągników w gospodarstwach rolnych według mocy silnika w 2002 r.	7	34
Udział poszczególnych rodzajów budynków i budowli w ogólnej liczbie budynków gospodarskich w 2002 r.	8	38
Stopień wykorzystania budynków na działalność rolniczą w 2002 r.	9	39
Struktura pracujących w swoim gospodarstwie rolnym według przeciętnej dziennej liczby godzin przepracowanych w ciągu roku w 2002 r.	10	44
Schemat struktury gospodarstw rolnych według form własności, w tym gospodarstw indywidualnych o powierzchni powyżej 1 ha UR według grup obszarowych użytków rolnych	x	21

Znaki umowne

- Kreska (-) - zjawisko nie wystąpiło.
- Zero: 0 - zjawisko istniało w wielkości mniejszej od 0,5;
0,0 - zjawisko istniało w wielkości mniejszej od 0,05.
- Znak x - wypełnienie pozycji jest niemożliwe lub niecelowe.
- „W tym” - oznacza, że nie podaje się wszystkich składników sumy.
- Znak # - oznacza, że dane nie mogą być publikowane ze względu na konieczność zachowania tajemnicy statystycznej w rozumieniu ustawy o statystyce publicznej.

UWAGI METODYCZNE

Wprowadzenie

Dane zawarte w niniejszej publikacji opracowano na podstawie wyników Powszechnego Spisu Rolnego 2002 r.

Powszechny Spis Rolny oraz Narodowy Spis Powszechny Ludności i Mieszkań zostały przeprowadzone na terenie całego kraju w dniach od 21 maja do 8 czerwca 2002 r. (według stanu w dniu 20 maja 2002 r. o godz. 24⁰⁰) zgodnie z poniższymi ustawami:

- z dnia 2 grudnia 1999 r. o narodowym spisie powszechnym ludności i mieszkań w 2001 r. (DzU z 2000 r., nr 1 poz. 1) z późniejszą zmianą (DzU z 2000 r., nr 93, poz. 1026),
- z dnia 9 września 2000 r. o powszechnym spisie rolnym w 2002 r. (DzU z 2000 r., nr 99, poz. 1072),
- z dnia 29 czerwca 1995 r. o statystyce publicznej (DzU z 1995 r., nr 88, poz. 439) z późniejszymi zmianami.

W powyższych aktach prawnych określono termin i zakres tematyczny spisów, zasady organizacji i realizacji prac spisowych, zobowiązanie ludności do udzielania informacji oraz sposób ich zebrania.

Celem Powszechnego Spisu Rolnego 2002 r. było między innymi:

- zapewnienie podstawowej bazy informacyjnej o gospodarstwach rolnych i związanych z nimi gospodarstwach domowych, koniecznej dla realizacji krajowej, regionalnej i lokalnej polityki rolnej i społecznej na wsi,
- dostarczenie informacji niezbędnych dla finalizowania procesów stowarzyszeniowych z Unią Europejską (UE), jak i zapewnienia podstaw informacyjnych w pierwszych latach członkostwa zgodnie z wymogami UE oraz wykonanie zobowiązań Polski w zakresie dostarczenia informacji dla potrzeb organizacji międzynarodowych (FAO, OECD, EUROSTAT i inne),
- zbudowanie i aktualizacja statystycznych operatów losowania prób do różnotematycznych badań reprezentacyjnych.

Zakres tematyczny Powszechnego Spisu Rolnego 2002 r. był bardzo obszerny i dotyczył blisko 3 mln gospodarstw rolnych, w tym prawie 312 tys. w województwie podkarpackim.

Dotychczas przedstawiono wyniki spisu w następujących publikacjach krajowych:

- „Raport z wyników Powszechnego Spisu Rolnego 2002 r.”,
- „Użytkowanie gruntów, powierzchnia zasiewów i pogłowie zwierząt gospodarskich”,
- „Zwierzęta gospodarskie”,
- „Użytkowanie gruntów i ich jakość”,
- „Uprawy rolne”,
- „Uprawy ogrodnicze”,
- „Budynki i infrastruktura techniczna w gospodarstwach rolnych”,
- „Ciągniki, maszyny i inne środki transportu w gospodarstwach rolnych”,
- „Pozarolnicza działalność gospodarstw rolnych”,
- „Wybrane elementy sytuacji ekonomicznej gospodarstw rolnych”,
- „Systematyka i charakterystyka gospodarstw rolnych”,
- „Przemiany agrarne”.

Wyniki spisu dotyczące dalszych zagadnień zostaną przedstawione w kolejno opracowywanych publikacjach krajowych pod następującymi tytułami:

- „Metodologia Powszechnego Spisu Rolnego 2002 r.”,
- „Rolnictwo na terenach górskich i terenach o słabych warunkach glebowych”,
- „Cele produkcji w gospodarstwach rolnych”,
- „Charakterystyka gospodarstw prowadzących rachunkowość rolną”,
- „Nakłady pracy w gospodarstwach rolnych”.

Zakres i tematyka Powszechnego Spisu Rolnego

Powszechnym Spisem Rolnym objęto:

- gospodarstwa indywidualne o powierzchni użytków rolnych powyżej 1 ha,
- gospodarstwa indywidualne o powierzchni użytków rolnych od 0,1 do 1 ha włącznie,
- osoby fizyczne będące właścicielami zwierząt gospodarskich, nie posiadające użytków rolnych lub posiadające użytki rolne o powierzchni mniejszej niż 0,1 ha,
- pozostałe gospodarstwa rolne będące w użytkowaniu osób prawnych i jednostek organizacyjnych nie mających osobowości prawnej.

Wykaz gospodarstw indywidualnych powstał w oparciu o statystyczny rejestr podatkowy (system SPGC), który aktualizowany był przez rachmistrzów w czasie obchodu przedpiwowego oraz uzupełniany o wykaz właścicieli zwierząt gospodarskich nieposiadających użyt-

ków rolnych lub posiadających użytki rolne o powierzchni mniejszej niż 0,1 ha. Kartotekę gospodarstw rolnych będących w użytkowaniu osób prawnych i jednostek organizacyjnych niemających osobowości prawnej utworzono na podstawie Bazy Jednostek Statystycznych GUS.

Dla gospodarstw rolnych, których użytkownicy odmówili udziału w Powszechnym Spisie Rolnym 2002 r. oraz w przypadkach, gdy kontakt z użytkownikami gospodarstw był niemożliwy, dokonano imputacji danych o gospodarstwie.

Tematyka Powszechnego Spisu Rolnego 2002 r. została ujęta na formularzach spisowych w następujących działach:

- Powierzchnia gospodarstwa,
- Struktura własnościowa użytków rolnych gospodarstwa,
- Struktura dochodów,
- Działalność gospodarcza,
- Pracujący w indywidualnym gospodarstwie rolnym,
- Powierzchnia zasiewów,
- Powierzchnia inna,
- Pogłowie zwierząt gospodarskich,
- Rozdysponowanie produkcji rolniczej,
- Infrastruktura gospodarstwa,
- Budynki i budowle,
- Magazynowanie w gospodarstwie,
- Nawozy i pestycydy w gospodarstwie,
- Maszyny i urządzenia rolnicze,
- Wybrane wydatki w gospodarstwie.

W ramach spisu w gospodarstwach indywidualnych o powierzchni użytków rolnych powyżej 1 ha zebrano następujące informacje:

1) dane o osobach będących użytkownikami gospodarstw rolnych:

- a) nazwisko i imiona użytkownika gospodarstwa rolnego,
- b) poziom wykształcenia rolniczego osoby kierującej,
- c) wkład pracy w gospodarstwo rolne w okresie 12 miesięcy poprzedzających badanie – liczba godzin przepracowanych w gospodarstwie,

2) o liczbie pracowników najemnych stałych i pracowników dorywczych zatrudnionych w gospodarstwie rolnym,

- 3) o użytkowaniu gruntów, a w szczególności:
 - a) o powierzchni gruntów ogółem, w tym użytków rolnych (gruntów ornym, sadów, łąk i pastwisk trwałych), lasów i gruntów leśnych oraz pozostałych gruntów i nieużytków,
 - b) o powierzchni zasiewów głównych upraw,
- 4) o pogłowie zwierząt gospodarskich według gatunków i grup produkcyjno-użytkowych oraz liczbie pni pszczelich,
- 5) o rozdysponowaniu produkcji rolniczej,
- 6) o budynkach, infrastrukturze i wyposażeniu technicznym gospodarstw, w tym:
 - a) rodzaje budynków, budowli i ich powierzchnia,
 - b) liczba ciągników rolniczych i innych środków transportowych oraz maszyn rolniczych,
 - c) źródła zaopatrzenia w wodę, sposoby odprowadzania ścieków i usuwania śmieci,
 - d) wyposażenie w sieć elektryczną i telefon,
 - e) rodzaje urządzeń melioracyjnych,
- 7) o stosowaniu nawozów i pestycydach w gospodarstwie w okresie 12 miesięcy poprzedzających badanie,
- 8) o zadłużeniu gospodarstw rolnych,
- 9) o działalności gospodarczej (rolniczej i pozarolniczej) prowadzonej przez użytkownika gospodarstwa rolnego lub osobę dorosłą pozostającą z użytkownikiem we wspólnym gospodarstwie domowym,
- 10) o ważniejszych wydatkach poniesionych w okresie 12 miesięcy poprzedzających badanie, w tym na:
 - a) zakup gruntów,
 - b) budowę lub modernizację budynków,
 - c) powiększenie stada podstawowego,
 - d) zakup ciągników rolniczych i innych środków transportowych oraz maszyn rolniczych.

Informacje o wieku, płci, a także osób pracujących wyłącznie lub głównie w gospodarstwach rolnych pozyskano z Narodowego Spisu Powszechnego Ludności i Mieszkań, który, jak wspomniano na wstępie, odbył się jednocześnie z Powszechnym Spisem Rolnym 2002 r.

Dla osób fizycznych użytkujących gospodarstwa indywidualne o powierzchni użytków rolnych od 0,1 do 1 ha włącznie oraz dla właścicieli zwierząt gospodarskich zebrano w/w informacje, z wyłączeniem tych, o których mowa w pkt. 8 i 10, a w ramach punktów 3b, 6b, i 7 zebrano dane w ograniczonym zakresie tematycznym.

W ramach spisu u osób prawnych i w jednostkach organizacyjnych niemających osobowości prawnej zebrano informacje, o których mowa w punktach 2 - 10.

Ważniejsze definicje, pojęcia spisowe i zasady spisywania

Za **gospodarstwo rolne** uważa się grunty rolne wraz z gruntami leśnymi, budynkami lub ich częściami, urządzeniami i inwentarzem, jeżeli stanowią lub mogą stanowić zorganizowaną całość gospodarczą oraz prawami i obowiązkami związanymi z prowadzeniem gospodarstwa rolnego.

Za **gospodarstwo indywidualne** uważa się gospodarstwo rolne o powierzchni użytków rolnych od 0,1 ha, będące własnością lub znajdujące się w użytkowaniu osoby fizycznej lub grupy osób oraz gospodarstwo rolne osoby nieposiadającej użytków rolnych lub posiadającej użytki rolne o powierzchni mniejszej niż 0,10 ha, która ma co najmniej: 1 sztukę bydła lub (i) 5 sztuk trzody chlewnej albo 1 lochę lub (i) 3 sztuki owiec bądź kóz lub (i) 1 konia lub (i) 30 sztuk drobiu lub (i) 5 sztuk samic zwierząt futerkowych (w tym królików) lub (i) 1 pień pszczeli.

Za **użytkownika gospodarstwa indywidualnego** uważa się osobę fizyczną lub grupę osób, które faktycznie użytkują grunty, niezależnie od tego, czy są właścicielami, dzierżawcami, czy użytkują je z innego tytułu i niezależnie od tego, czy grunty te są zlokalizowane w jednej, czy w kilku gminach.

Za **osobę kierującą gospodarstwem rolnym** uważa się osobę fizyczną upoważnioną przez właściciela/użytkownika gospodarstwa rolnego do podejmowania decyzji bezpośrednio związanych z procesami produkcyjnymi, nadzorowania ich lub wykonywania. Kierujący jest na ogół, choć nie zawsze, tą samą osobą, co użytkownik.

Za **działalność gospodarczą (rolniczą i pozarolniczą)** uważa się pracę na rachunek własny bezpośrednio związaną z prowadzeniem produkcji rolniczej (roślinnej i zwierzęcej) i prowadzeniem gospodarstwa rolnego oraz pracę poza gospodarstwem rolnym (np. własne zakłady przemysłowe, rzemieślnicze, handlowe i usługowe, zatrudniające lub niezatrudniające pracowników najemnych, a także wolne zawody).

Użytkowanie gruntów

Do **ogólnej powierzchni gruntów** gospodarstwa zaliczono wszystkie bez wyjątku grunty wchodzące w skład gospodarstwa, a więc wszystkie grunty użytkowane rolniczo (grunty orne, sady, łąki i pastwiska), wszystkie związane z nimi grunty użytkowane nierolni-

czo, jak lasy, podwórza, grunty pod zabudowaniami lub przeznaczone pod zabudowę, ogrody ozdobne, grunty pod wodami, drogi, torfowiska, kamieniołomy, żwirownie itp. oraz nieużytki, niezależnie od tytułu władania (własne, dzierżawione na zasadzie umowy i bezumownie, użytkowane z innego tytułu).

Do **gruntów ornych** zalicza się grunty w uprawie, tj. pod zasiewami wraz z ogrodami przydomowymi oraz odłogi i ugory.

Do **odłogów** zalicza się powierzchnie gruntów ornych nie dające plonów, które nie były uprawiane przez co najmniej 2 lata.

Do **ugorów** zalicza się powierzchnie gruntów ornych, które w danym roku były przejściowo nieobsiane (nieużytkowane rolniczo).

Do **sadów** zalicza się grunty o powierzchni nie mniejszej niż 10 arów, zasadzone drzewami i krzewami owocowymi.

Do **lasów i gruntów leśnych** zalicza się powierzchnię zalesioną oraz powierzchnię przejściowo pozbawioną drzewostanu. Do powierzchni zalesionej zalicza się grunty pokryte uprawami leśnymi, młodnikami i drzewostanami starszymi oraz plantacjami topoli i innymi gatunkami drzew szybkorosnących. Do powierzchni przejściowo pozbawionej drzewostanu zalicza się zręby, halizny, płazowiny i plantacje choinkowe prowadzone na gruntach leśnych oraz wylesienia powstałe na skutek oddziaływania emisji przemysłowych i górnictwa (zalewiska, zapadliska).

Do **łąk i pastwisk** trwałych zalicza się grunty pokryte trwale trawami, natomiast nie zalicza się gruntów ornych obsianych trawami w ramach płodozmianu. Łąki trwałe są to grunty pokryte trwale trawami, z zasady koszone, a w rejonach górskich również powierzchnię koszonych hal i połonin. Pastwiska trwałe są to grunty pokryte trwale trawami, które z zasady nie są koszone, lecz wypasane, a w rejonach górskich również powierzchnię wypasanych hal i połonin.

Do **powierzchni pozostałych gruntów** wchodzących w skład gospodarstwa wlicza się grunty będące pod zabudowaniami, podwórzami, placami i ogrodami ozdobnymi, pod drogami i liniami podziału powierzchniowego w lasach, powierzchnię wód śródlądowych, rowów melioracyjnych, plantacji leśnych prowadzonych na gruntach nieleśnych, powierzchnię porośniętą wikliną w stanie naturalnym, powierzchnię innych gruntów użytkowych (torfowiska, żwirownie) oraz nieużytków.

Powierzchnia zasiewów

Dane o powierzchni zasiewów ujmowane w spisie dotyczą powierzchni upraw poszczególnych ziemiopłodów uprawianych w plonie głównym. W powierzchni zasiewów uwzględnia się również powierzchnię zasiewów w sadach.

Do grupy „**zbóż podstawowych**” zalicza się powierzchnię uprawy poszczególnych zbóż (pszenicy, żyta, jęczmienia, owsa, pszenżyta) z podziałem na formy jare i ozime przeznaczone do zbioru ziarna.

Do grupy „**zbóż podstawowych z mieszankami**” zalicza się powierzchnię uprawy zbóż podstawowych oraz powierzchnię zasiewów mieszanek zbożowych ozimych i jarych.

Do grupy „**zbóż ogółem**” zaliczono powierzchnię uprawy zbóż podstawowych z mieszankami zbożowymi łącznie z kukurydzą na ziarno i pozostałymi uprawami zbożowymi (gryka, proso itp.).

Do grupy „**przemysłowych**” zaliczono powierzchnię buraków cukrowych, rzepaku i rzepiku, lnu i konopi oraz tytoniu.

Do grupy „**pastewnych**” zaliczono uprawy okopowych pastewnych, strączkowych pastewnych łącznie z mieszankami zbożowo-strączkowymi na ziarno, kukurydzy na zielonkę, motylkowych drobnonasiennych, innych pastewnych i traw.

Grupa „**pozostałe**” obejmuje dane o powierzchni warzyw, truskawek, wysadków roślin okopowych, łubinu gorzkiego, roślin ozdobnych oraz pozostałych przemysłowych, tj. maku, słonecznika, chmielu, ziół leczniczych, wikliny i innych przemysłowych, a także szklarni i tuneli foliowych oraz ogrodów przydomowych.

Zwierzęta gospodarskie

Spisowi podlegały zwierzęta gospodarskie (bydło, trzoda chlewna, owce, drób, konie, kozy, króliki-samice, zwierzęta futerkowe-samice oraz pnie pszczele) znajdujące się w gospodarstwie oraz zwierzęta wysłane na redyki, wypasy i do bacówek, a w przypadku pni pszczelich – pnie znajdujące się na pożytkach poza gospodarstwem, stanowiące własność użytkownika gospodarstwa lub członków jego gospodarstwa domowego, jak również zwierzęta

przechowywane czasowo lub stale w gospodarstwie, tj. przyjęte na wychów, opas itp., niezależnie od tego, czy przyjęto je z gospodarstw indywidualnych, czy od gospodarstw państwowych, spółdzielczych i innych.

Budynki i budowle

Spisowi podlegały wszystkie budynki i pomieszczenia inwentarskie (obory, chlewnie, kurniki) oraz gospodarcze (stodoły), a także budynki i budowle przeznaczone do przechowywania technicznych środków produkcji, budynki wielofunkcyjne i inne pomieszczenia użytkowane w gospodarstwach, niezależnie od formy własności, tj. własne i dzierżawione.

O zakwalifikowaniu budynku do określonej kategorii decydowało pierwotne przeznaczenie oraz zainstalowane stałe wyposażenie, niezależnie od aktualnego wykorzystania budynku. Powierzchnia budynków lub budowli spisywana była w pełnych m² według dokumentacji technicznej, a w przypadku jej braku według pomiaru po zewnętrznym obrysie. W przypadku budynków piętrowych powierzchnia jest sumą powierzchni każdej kondygnacji.

Ujmowane w spisie powierzchnie charakteryzujące sposób wykorzystania budynków lub budowli to:

- **powierzchnia wykorzystana na działalność rolniczą** - powierzchnia w budynkach i budowlach wykorzystana na produkcję roślinną, zwierzęcą, przechowywanie produktów rolniczych oraz sprzętu, łącznie z powierzchnią, na której w trakcie spisu trwała przerwa technologiczna;
- **powierzchnia wykorzystana na działalność pozarolniczą** - cała powierzchnia w budynkach i budowlach przeznaczona na prowadzenie działalności gospodarczej nie związanej z produkcją rolniczą, łącznie z powierzchnią, na której w trakcie spisu nastąpiła czasowo przerwa w prowadzeniu działalności;
- **powierzchnia niewykorzystana** - cała powierzchnia budynków i budowli, która nie była wykorzystywana na działalność rolniczą ani pozarolniczą (użytkownik zrezygnował z prowadzenia jakiegokolwiek działalności lub pomieszczenia nie zostały jeszcze wykończone).

Ciągniki, maszyny rolnicze i inne środki transportowe

Spisem zostały objęte ciągniki, samochody, wybrane maszyny i urządzenia rolnicze użytkowane w gospodarstwie, zarówno te, które stanowiły własność użytkownika gospodarstwa, jak i te, których właścicielem były inne osoby (dzierżawa, leasing itp.). Nie spisywano sprzętu, który był niesprawny dłużej niż rok oraz tego, który został przeznaczony do kasacji (rozbiórka, złomowanie).

Dane o ciągnikach i środkach transportu w spisie dotyczą:

- **ciągników** – kołowych dwuosioowych i gąsienicowych,
- **samochodów ciężarowych** – tj. samochodów ciężarowych i ciągników siodłowych,
- **przyczep** – tj. przyczep, wywrotek ciągnikowych i samochodowych jedno- i wieloosiowych oraz naczep o ładowności powyżej 1 tony.

Wybrane wydatki poniesione przez gospodarstwa rolne

Wydatki na cele inwestycyjne dotyczyły głównie:

- zakupu ziemi,
- zakupu innych środków trwałych, tj. ciągników, innych środków transportowych (łącznie z samochodami), maszyn i urządzeń zarówno do prowadzenia działalności rolniczej, jak i pozarolniczej,
- wydatków w zakresie budowy, remontu lub modernizacji budynków mieszkalnych i gospodarczych oraz rozwoju infrastruktury technicznej gospodarstwa,
- wydatków na nowe nasadzenia, zwiększenie stada podstawowego oraz zmianę kierunku produkcji rolniczej.

Spośród nakładów inwestycyjnych ogółem wyodrębniono nakłady na produkcję rolniczą oraz na pozarolniczą działalność gospodarczą.

Wydatki poniesione na bieżącą produkcję rolniczą dotyczyły zakupu nawozów, wapna i środków ochrony roślin, zakupu pasz, zakupu paliwa i usług rolniczych oraz dzierżawy ziemi.

Ponadto zebrano informacje o spłatach kredytów oraz stanie zadłużenia gospodarstw rolnych, z wyodrębnieniem zadłużenia z tytułu kredytów zaciągniętych na działalność rolniczą, tj.:

- kredytów inwestycyjnych związanych z realizacją przedsięwzięć inwestycyjnych w działalności rolniczej,
- kredytów bieżących przeznaczonych na zakup rzeczowych środków obrotowych.

Spłaty kredytów bankowych i pożyczek od osób prywatnych (wraz z odsetkami) dotyczą wydatków poniesionych w okresie 21 V 2001 r. – 20 V 2002 r.

Zadłużenie, tj. łączną wielkość zobowiązań z tytułu kredytów, pożyczek, nakazów płatniczych łącznie z odsetkami i rachunków zaległych przez okres dłuższy niż 30 dni, ujmowano według stanu na dzień 20 maja 2002 r.

Dochody gospodarstw domowych z użytkownikiem gospodarstwa rolnego

Za **gospodarstwo domowe użytkownika gospodarstwa rolnego** (właściciela zwierząt gospodarskich) uważa się zespół osób mieszkających i utrzymujących się wspólnie, jeżeli wśród nich jest osoba prowadząca gospodarstwo indywidualne (właściciel zwierząt gospodarskich).

Za **dochód całkowity gospodarstwa domowego** uważa się łączne dochody wszystkich osób zamieszkałych wspólnie z użytkownikiem gospodarstwa domowego i utrzymujących się razem z nim, tj. z tytułu prowadzenia działalności gospodarczej (rolniczej i pozarolniczej) oraz z tytułu: pracy najemnej, pobierania emerytur i rent, zasiłku z pomocy społecznej, zasiłku wychowawczego, alimentów, stypendiów, posiadania lokat kapitałowych, uzyskiwania pomocy zagranicznej, wygranych w grach liczbowych i loteriach itp.

Pracujący w gospodarstwie rolnym

Dane o aktywności ekonomicznej ludności odnoszą się do osób w wieku 15 lat i więcej będących członkami gospodarstw domowych z użytkownikiem gospodarstwa rolnego.

Za **pracę w swoim gospodarstwie rolnym** uważano wykonywanie prac bezpośrednio związanych z produkcją rolniczą (roślinną i zwierzęcą) oraz prace ogólne, związane z prowadzeniem gospodarstwa np.:

- zakup środków produkcji,

- sprzedaż produktów i przygotowanie ich do sprzedaży,
- prace związane z magazynowaniem,
- transport na potrzeby gospodarstwa rolnego,
- bieżące naprawy sprzętu rolniczego, prace konserwacyjne budynków, maszyn, instalacji,
- organizację i zarządzanie pracą w gospodarstwie rolnym, załatwianie spraw urzędowych, prowadzenie rachunków.

Jako pracy w gospodarstwie rolnym nie traktowano takich prac jak: przyrządzanie posiłków, pranie, sprzątanie, doglądanie dzieci oraz innych prac związanych z prowadzeniem gospodarstwa domowego. Wyłączono również prace związane z leśnictwem, łowiectwem, połowem lub hodowlą ryb (bez względu na to czy prowadzone były w gospodarstwie czy poza nim).

Osoby pracujące wyłącznie lub głównie w gospodarstwach indywidualnych powyżej 1 ha UR wyodrębniono na podstawie informacji o ich aktywności ekonomicznej w badanym tygodniu, zebranych w ramach narodowego spisu powszechnego ludności i mieszkań 2002.

Do pracujących zaliczono:

- osoby, które w badanym tygodniu pracowały w swoim gospodarstwie rolnym lub poza nim,
- osoby, które w badanym tygodniu nie pracowały, ale miały pracę, której nie wykonywały z powodu np.: choroby, urlopu wypoczynkowego lub bezpłatnego, urlopu macierzyńskiego, braku zamówień, przerwy w działalności zakładu pracy.

Wśród **pracujących** będących członkami gospodarstwa domowego z użytkownikiem gospodarstwa rolnego wyodrębniono następujące kategorie:

1. pracujący wyłącznie w swoim gospodarstwie rolnym,
2. pracujący wyłącznie poza swoim gospodarstwem rolnym,
3. pracujący głównie w swoim gospodarstwie rolnym, a dodatkowo poza gospodarstwem,
4. pracujący poza swoim gospodarstwem rolnym, a dodatkowo w swoim gospodarstwie rolnym.

Niezależnie od powyższej definicji dla potrzeb analizy nakładów **pracy w rolnictwie** uwzględniano wkład pracy (nawet w minimalnym wymiarze) z 12 miesięcy poprzedzających moment spisu wszystkich członków gospodarstwa domowego z użytkownikiem gospodarstwa rolnego, bez względu na kategorię gospodarstwa (produkujące wyłącznie na potrzeby własne, głównie na potrzeby własne lub produkujące głównie na rynek).

W tablicy prezentującej dane według godzin pracy uwzględniono średni dzienny czas pracy w gospodarstwie rolnym w ciągu roku.

Informacje o czasie przepracowanym w gospodarstwie zbierano w podziale na 4 sezony w roku. Umownie sezony obejmują następujące miesiące:

- sezon wiosenny – marzec, kwiecień, maj,
- sezon letni – czerwiec, lipiec, sierpień,
- sezon jesienny – wrzesień, październik, listopad,
- sezon zimowy – grudzień, styczeń, luty.

Ze względu na duży udział pracy w niepełnym wymiarze godzin oraz sezonowego zatrudnienia pracowników dorywczych, informacje o pracujących w rolnictwie podawano w osobach, a także w przeliczeniu na umowne roczne jednostki pracy (AWU).

Roczna jednostka pracy (AWU) jest ekwiwalentem czasu przepracowanego w ciągu roku w gospodarstwie rolnym przez 1 osobę pełnozatrudnioną w rolnictwie. W Polsce przyjęto 2120 godzin przepracowanych w ciągu roku jako równoważnik pełnego etatu (roczną jednostkę pracy).

Przeliczenia czasu przepracowanego w gospodarstwie rolnym przez użytkownika i członków jego gospodarstwa domowego na umowne roczne jednostki pracy (AWU) dokonano dzieląc liczbę przepracowanych godzin przez równoważnik pełnego etatu (2120 godzin). Przy wyliczaniu nakładów pracy wyrażonych w AWU (zgodnie z metodologią Eurostatu) zachowano warunek, że na 1 osobę nie może przypadać więcej, niż 1 AWU, nawet jeżeli w rzeczywistości pracuje ona dłużej.

Przy wyliczaniu nakładów pracy wyrażonych w AWU uwzględniono wkład pracy wszystkich osób we wszystkich kategoriach gospodarstw indywidualnych. Nakłady pracy ogółem dla całego rolnictwa uwzględniają również wkład pracy pracowników najemnych w gospodarstwach indywidualnych i w gospodarstwach osób prawnych i jednostek nieposiadających osobowości prawnej.

Do **pracowników najemnych** zaliczono osoby zatrudnione na podstawie pisemnej lub ustnej umowy o pracę, otrzymujące wynagrodzenie w gotówce lub w naturze. Częścią wynagrodzenia mogły być również koszty utrzymania (np. nocleg, wyżywienie).

Do **pracowników najemnych stałych** zaliczono osoby, które pracowały w każdym tygodniu w roku poprzedzającym dzień badania, bez względu na liczbę godzin pracy w ciągu

tygodnia. Do pracowników najemnych stałych zaliczono również osoby, które przepracowały tylko część tygodni w roku z następujących przyczyn:

- specyfika produkcji rolnej w gospodarstwie (np. uprawa owoców, warzyw gruntowych) wymagająca zatrudniania pracowników tylko w ciągu kilku miesięcy w roku,
- urlop, służba wojskowa, choroba, wypadek, zgon,
- rozpoczęcie lub zakończenie pracy w gospodarstwie (czyli osoby, które zmieniły miejsce pracy w ciągu roku),
- całkowite wstrzymanie pracy w gospodarstwie spowodowane przyczynami naturalnymi (powódź, pożar).

Ważniejsze grupowania i zakres publikowanych danych

Dane prezentowane w publikacji dotyczą gospodarstw rolnych ogółem, w tym gospodarstw indywidualnych. Dla podstawowych cech grupowanie to zostało rozszerzone (sektor prywatny, w tym spółdzielnie produkcji rolniczej; sektor publiczny, w tym gospodarstwa państwowe).

W zależności od tematyki, dane zostały opracowane według niżej wymienionych klasyfikacji:

- grup obszarowych powierzchni użytków rolnych, wyodrębniając następujące grupy obszarowe: do 1 ha włącznie, 1-2, 2-3, 3-4, 4-5, 5-7, 7-10, 10-15, 15-20, 20-30, 30-50, 50-100, 100-200, 200-300, 300-500, 500 ha i więcej,
- wskaźnika jakości gruntów: do 0,4; 0,4 - 0,7; 0,7 - 1,0; 1,0 i więcej,
- celu produkcji i wartości produkcji sprzedanej: gospodarstwa nieprowadzące produkcji, produkujące na własne potrzeby, produkujące głównie na własne potrzeby, produkujące głównie na rynek, w których wartość produkcji sprzedanej wynosiła: poniżej 3 tys. zł, 3-5, 5-15, 15-25, 25-50, 50-100, 100 tys. zł i więcej,
- skali natężenia chowu poszczególnych gatunków zwierząt gospodarskich;
- cech charakteryzujących użytkowników gospodarstw rolnych i członków ich rodzin pracujących w gospodarstwie według wieku i płci – do 34 lat, 35-44, 45-54, 55-64, 65 lat i więcej,
- poziomu wykształcenia rolniczego osoby kierującej,
- innych grupowań gospodarstw według cech ujętych w spisie, nie wymienionych wyżej.

Dane prezentowane w niniejszej publikacji dotyczą:

- **wszystkich gospodarstw rolnych** w zakresie użytkowania gruntów, struktury własnościowej użytków rolnych, struktury dochodów, działalności gospodarczej, rozdysponowania produkcji rolniczej, infrastruktury gospodarstw rolnych, budynków i budowli, magazynowania w gospodarstwie oraz maszyn i urządzeń rolniczych;
- **gospodarstw rolnych prowadzących działalność rolniczą aktualnie (w dniu 20 maja 2002 r.) lub w ciągu ostatnich 12 miesięcy poprzedzających spis** w zakresie informacji o osobie kierującej (kto jest osobą kierującą, czy posiada wykształcenie rolnicze i praktyczne doświadczenie w prowadzeniu gospodarstwa rolnego), pracujących w gospodarstwie rolnym, stosowania nawozów i pestycydów oraz wybranych wydatków w gospodarstwie;
- **gospodarstw prowadzących aktualnie (w dniu 20 maja 2002 r.) działalność rolniczą** w zakresie powierzchni zasiewów, powierzchni innej (w tym powierzchni nawadnianej) oraz pogłównia zwierząt gospodarskich.

W tablicach wprowadzono automatyczne zaokrąglenia, co niekiedy może powodować drobne rozbieżności w sumowaniu danych na wyższych poziomach agregacji. Liczby te są poprawne pod względem merytorycznym.

UWAGI ANALITYCZNE

Ogólna charakterystyka gospodarstw rolnych

Według wyników Powszechnego Spisu Rolnego w 2002 r. w województwie podkarpackim było 311855 gospodarstw rolnych, użytkujących powierzchnię 807,9 tys. ha UR. Prawie w całości (311783) gospodarstwa te należały do sektora prywatnego, który dysponował 749,5 tys. ha UR (tj. 92,8% ogółu użytków rolnych w województwie). Pozostałe – 72 gospodarstwa rolne, posiadające 58,4 tys. ha UR (tj. 7,2% użytków rolnych w województwie) należały do sektora publicznego.

Na **sektor prywatny** składają się:

- gospodarstwa indywidualne o powierzchni powyżej 1 ha UR, które stanowiły największy potencjał produkcyjny, zarówno w tym sektorze, jak i w całym rolnictwie. Dysponowały one największą powierzchnią produkcyjną (84,9% ogółu powierzchni użytków rolnych) oraz największą liczbą gospodarstw – 198452 (63,6% ogółu gospodarstw). Wśród nich najliczniejszą grupę stanowiły gospodarstwa o powierzchni użytków rolnych 1-3 ha, zarówno w liczbie gospodarstw (37,9% ogółu gospodarstw) jak i powierzchni użytków rolnych (26,2% ogólnej powierzchni UR), mniej liczną – gospodarstwa o powierzchni 3-5 ha (analogicznie: 15,2% i 22,5%), o powierzchni 5-10 ha (8,9% i 22,6%), natomiast gospodarstwa o powierzchni użytków rolnych powyżej 10 ha stanowiły zaledwie 1,7% ogółu gospodarstw i 13,6% ogólnej powierzchni użytków rolnych.

Z tą grupą gospodarstw (tj. powyżej 1 ha UR) związana jest największa liczba osób pracujących w rolnictwie, w tym wyłącznie lub głównie w swoich gospodarstwach indywidualnych;

- gospodarstwa indywidualne o powierzchni użytków rolnych do 1 ha włącznie obejmujące 113232 gospodarstw, tj. 36,3% ogółu gospodarstw rolnych i zaledwie 50,1 tys. ha UR, tj. 6,2% ogólnej powierzchni użytków rolnych. Spośród tych gospodarstw należy wyodrębnić największą grupę o powierzchni użytków rolnych od 0,10 ha do 1,00 ha włącznie, która stanowi 36,0% ogółu gospodarstw i 6,2% ogółu użytków rolnych, ponadto – 659 właścicieli zwierząt gospodarskich oraz 217 gospodarstw o powierzchni 0,01 ha do 0,10 ha, których udział zarówno w liczbie gospodarstw, jak i powierzchni użytków rolnych w województwie, był znikomy;
- pozostałe gospodarstwa własności prywatnej krajowej, obejmujące między innymi 46 gospodarstw należących do spółdzielni produkcji rolniczej, w gestii których jest 9,1 tys. ha UR, tj. 1,1% użytków rolnych województwa.

Schemat struktury gospodarstw rolnych według form własności, w tym gospodarstw indywidualnych o powierzchni powyżej 1 ha UR według grup obszarowych użytków rolnych

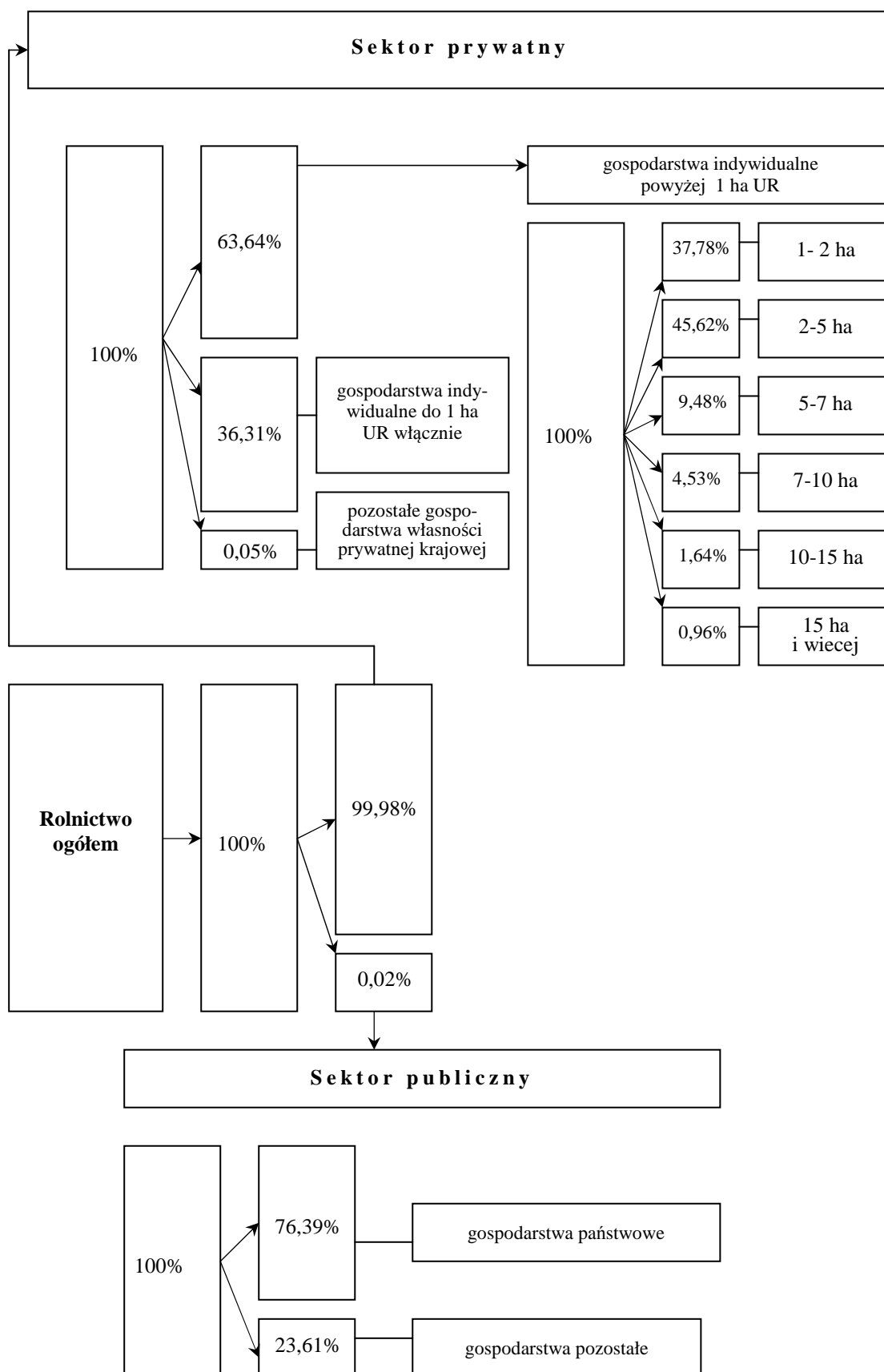

W **sektorze publicznym** występują 72 gospodarstwa, z których 76,4% to gospodarstwa państwowe i 23,6% – gospodarstwa własności samorządowej i mieszanej. W sektorze tym spisano 58,4 tys. ha UR, tj. 7,2% powierzchni użytków rolnych w województwie.

Najbardziej utrwalone **stosunki własnościowe** gruntów występują wśród gospodarstw indywidualnych, które w 91,0% dysponują wyłącznie własnymi użytkami rolnymi. Natomiast spółdzielnie produkcji rolniczej dysponują wyłącznie własnymi użytkami rolnymi w 32,6%, a gospodarstwa państwowe w 75,9%. Ponadto 0,7% gospodarstw rolnych użytkuje poniżej 25% użytków rolnych własnych, a 1,4% gospodarstw – od 25 do 50%.

W województwie podkarpackim były 2793 gospodarstwa rolne (tj. 0,9% ogółu gospodarstw) użytkujące grunty wyłącznie dzierżawione. W liczbie tej znajduje się 2748 gospodarstw indywidualnych, 6 gospodarstw należących do spółdzielni produkcji rolniczej i 15 gospodarstw należących do sektora publicznego.

Do respondentów spisu rolnego kierowano pytanie o powierzchnię użytków rolnych gospodarstwa w hektarach fizycznych i przeliczeniowych. Przyjmowano wielkości naliczone do podatku rolnego, a więc uwzględniające między innymi współczynniki strefowe. Obliczony na podstawie tych wielkości **wskaźnik jakości użytków rolnych** jest ilorazem hektarów przeliczeniowych do fizycznych hektarów użytków rolnych w gospodarstwie. Średnio w województwie wskaźnik ten wyniósł 0,81.

Biorąc pod uwagę liczbę gospodarstw, powierzchnię użytków rolnych i uwzględniając wskaźnik jakości gruntów, należy stwierdzić, że:

- użytki rolne o wskaźniku jakości poniżej 0,4 stanowią 14,7% ogółu powierzchni UR i posiada je 11,1% ogółu gospodarstw,
- użytki rolne o wskaźniku jakości 0,4 - 0,7 – odpowiednio: 25,2% powierzchni i 20,6% gospodarstw,
- użytki rolne o wskaźniku jakości 0,7 - 1,0 – odpowiednio: 26,4% powierzchni i 27,3% gospodarstw,
- użytki rolne o wskaźniku jakości 1,0 i więcej – odpowiednio: 33,8% powierzchni i 41,0% gospodarstw.

Największy udział gruntów o najwyższym wskaźniku, tj. 1,0 i więcej miały gospodarstwa duże o powierzchni UR powyżej 20 ha. W gospodarstwach tych najlepsze grunty stanowiły ponad połowę powierzchni UR (57,8%). Natomiast udział gruntów najgorszych (o wskaźniku jakości poniżej 0,4) w ogólnej powierzchni użytków rolnych był zróżnicowany i wahał się od 7,3% w grupie obszarowej 50-100 ha UR do 22,6% w gospodarstwach o powierzchni 7-10 ha UR.

Wykres 1. **Udział gospodarstw indywidualnych powyżej 1 ha użytków rolnych według wskaźnika jakości gruntów i grup obszarowych użytków rolnych w 2002 r.**

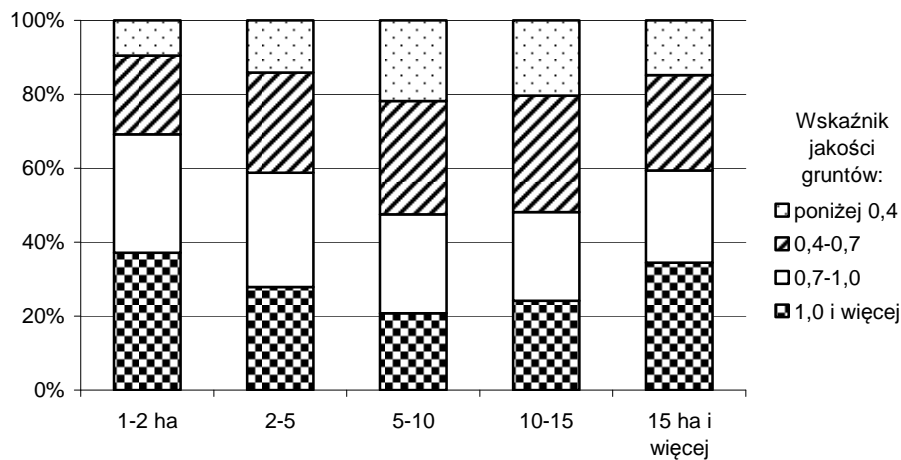

Co trzecie gospodarstwo posiada **użytki rolne położone tylko na 1 działce**. Największy jednak odsetek (37,8%) stanowiły gospodarstwa składające się z 2-3 działek, a składające się z 4-5 działek - 16,2% ogółu gospodarstw z użytkami rolnymi. Gospodarstwa, których użytki rolne składają się z 6-9 działek stanowiły 9,6% gospodarstw, a 2,9% gospodarstw dysponujących użytkami rolnymi składało się z ponad 10 działek.

Wykres 2. **Struktura gospodarstw rolnych według liczby działek wchodzących w skład gospodarstwa w 2002 r.**

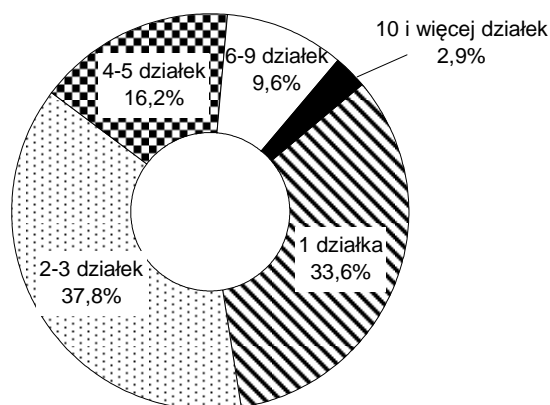

Wraz ze wzrostem powierzchni użytków rolnych gospodarstwa zmniejsza się udział gospodarstw składających się z 1 działki – z 63,3% w gospodarstwach do 1 ha użytków rolnych do 6,2% w gospodarstwach w przedziale 30-50 ha UR. Gospodarstwa o powierzchni użytków rolnych powyżej 30 ha w 39,4% dysponowały użytkami rolnymi składającymi się z 10 i więcej działek.

W województwie podkarpackim 56,0% gospodarstw rolnych określiło **odległość od siedziby gospodarstwa** do najdalej położonej działki na 2-5 km, a 35,4% – do 2 km. Udział gospodarstw, które określiły odległość od siedziby gospodarstwa do najdalej położonej działki na 5-10 km stanowiły 5,1%, a gospodarstw które określiły – 10 km i więcej było 3,5%.

Rachunkowość rolną prowadziło 2,6 tys. gospodarstw rolnych, tj. 1,1% ogólnej liczby gospodarstw prowadzących działalność rolniczą. Analizując udział gospodarstw w poszczególnych grupach obszarowych użytków rolnych należy stwierdzić, że 0,4% gospodarstw do 1 ha UR prowadzi rachunkowość rolną. Odsetek ten wzrasta wraz ze wzrostem wielkości gospodarstwa, osiągając udział 80,8% w gospodarstwach o powierzchni 100 ha i więcej UR.

92,3 tys. osób określiło, że **samodzielnie kieruje gospodarstwem rolnym** 21 lat i więcej, tj. 39,1% ogólnej liczby osób kierujących gospodarstwem rolnym. Osób, które określiły, że kierują gospodarstwem rolnym 16-20 lat było 27,4 tys., tj. 11,6%, a 11-15 lat – 26,3 tys. osób (11,1%). Znaczna liczba osób, bo 41,9 tys., określiła, że prowadzi gospodarstwo rolne 6-10 lat (17,7%). Najmniej liczną grupę stanowiły osoby, które określiły okres prowadzenia gospodarstwa rolnego do 1 roku, osób tych było 16,5 tys., tj. 7,0% kierujących gospodarstwem rolnym.

Spośród gospodarstw indywidualnych (z wyjątkiem gospodarstw prowadzonych przez spółki osób fizycznych) prowadzących działalność wyłącznie rolniczą oraz rolniczą i pozarolniczą, **osobą kierującą gospodarstwem** w 96,8% jest **użytkownik gospodarstwa**, a w 3,2% – osoby wchodzące w skład gospodarstwa domowego użytkownika. Tylko w 182 gospodarstwach osoba kierująca gospodarstwem jest spoza gospodarstwa domowego.

Biorąc pod uwagę **poziom wykształcenia i kwalifikacje rolnicze osób kierujących gospodarstwem rolnym** można stwierdzić, że tylko 31,9% z nich posiadało wykształcenie rolnicze. Z tej liczby najliczniejszą grupę (22,9%) stanowiły osoby posiadające świadectwo ukończenia kursu rolniczego. Osoby z wykształceniem wyższym rolniczym stanowiły zaledwie 0,6% ogółu kierujących, a z policealnym rolniczym – 0,1%. Nieco więcej było kierujących swoim gospodarstwem z wykształceniem średnim rolniczym – 3,4% i zasadniczym rolniczym – 5,0%.

Charakterystyka gospodarstw rolnych prowadzących działalność gospodarczą

Działalność gospodarczą na rachunek własny, zarówno rolniczą jak i pozarolniczą, prowadziło 243,7 tys. gospodarstw rolnych, tj. 78,1% ogółu spisanych gospodarstw.

Prawie wszystkie gospodarstwa prowadzące działalność gospodarczą znajdowały się w sektorze prywatnym – 243,6 tys. i nieomal w całości były to gospodarstwa indywidualne.

Gospodarstw rolnych nie prowadzących żadnej działalności gospodarczej było 68,2 tys., tj. 21,9% ogółu gospodarstw, przy czym prawie 60% wszystkich gospodarstw nie prowadzących żadnej działalności gospodarczej, stanowiły gospodarstwa rolne do 1 ha użytków rolnych. Użytkownicy takich gospodarstw nie prowadzili działalności rolniczej, tzn. odłogowali całą posiadaną powierzchnię użytków rolnych, nie prowadzili chowu zwierząt gospodarskich oraz nie potwierdzili prowadzenia działalności pozarolniczej, a źródłem ich dochodów były m.in. renty, emerytury lub praca najemna.

Spośród gospodarstw rolnych prowadzących działalność gospodarczą 211,1 tys., tj. 67,7% ogółu gospodarstw prowadziło wyłącznie działalność rolniczą, 24,9 tys., tj. 8,0% zajmowało się działalnością rolniczą i pozarolniczą, a 7,6 tys., tj. 2,5% prowadziło wyłącznie działalność pozarolniczą przy zawieszonej czasowo lub zaniechanej działalności rolniczej.

Wykres 3. **Struktura gospodarstw według prowadzonej działalności gospodarczej w 2002 r.**

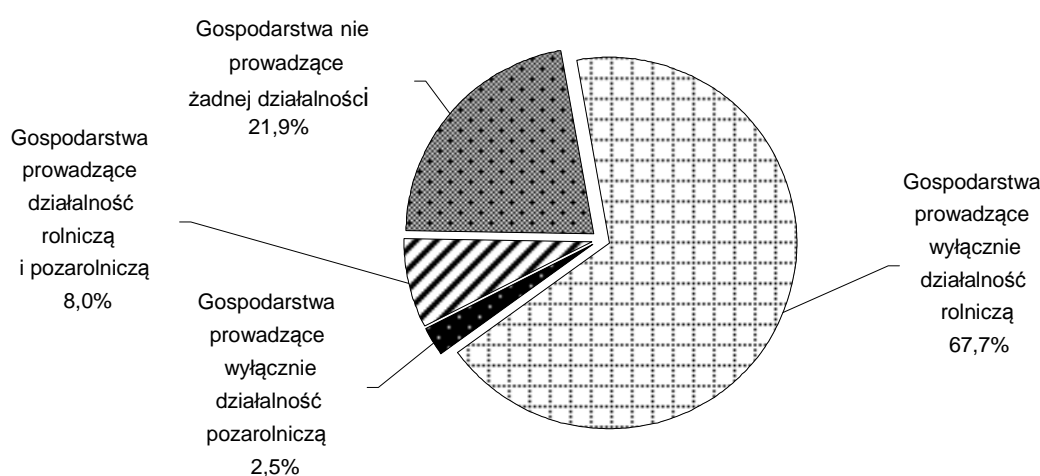

Z gospodarstw rolnych, których użytkownicy deklarowali prowadzenie działalności rolniczej (realizowanej wyłącznie lub jednocześnie z działalnością pozarolniczą), 68,8 tys. (29,2%) posiadało powierzchnię użytków rolnych do 1 ha włącznie. Gospodarstw rolnych o powierzchni użytków rolnych powyżej 1 ha było 167,2 tys., tj. 70,8% ogółu gospodarstw prowadzących działalność rolniczą. Największy odsetek gospodarstw występował w grupach obszarowych użytków rolnych: 1-2 ha (34,5%), 2-3 ha (22,0%) i 3-4 ha (15,1%).

W 2002 r. odnotowano 32,6 tys. gospodarstw (10,4% ogółu gospodarstw), których użytkownicy deklarowali prowadzenie działalności pozarolniczej (realizując wyłącznie działalność pozarolniczą lub jednocześnie z działalnością rolniczą).

Jak wykazały wyniki spisu, zdecydowana większość gospodarstw (30,5 tys., tj. 93,5% wszystkich deklarujących prowadzenie pozarolniczej działalności) podejmowała działalność wyłącznie w obrębie jednej z wyodrębnionych sekcji działalności pozarolniczej, 6,1% podmiotów podejmowało działalność jednocześnie w obrębie 2 sekcji, a 0,4% – jednocześnie w obrębie 3 sekcji i więcej. Gospodarstwa rolne, które podjęły działalność pozarolniczą wyłącznie w ramach jednej z wyodrębnionych sekcji działalności pozarolniczej, najczęściej podejmowały działalność związaną z przetwórstwem przemysłowym – 28,9% ogółu podmiotów deklarujących prowadzenie działalności pozarolniczej. Handlem zajmowało się 17,5% jednostek prowadzących działalność pozarolniczą, budownictwem oraz transportem i magazynowaniem – odpowiednio po 4,2%. Wśród ogółu gospodarstw rolnych, które zgłosiły prowadzenie działalności pozarolniczej – 32,4% stanowiły gospodarstwa rolne o powierzchni UR do 1 ha włącznie, a 67,6% gospodarstwa rolne o powierzchni powyżej 1 ha i najczęściej podejmowały ją podmioty w grupie obszarowej 1-2 ha UR (25,2%).

Charakterystyka gospodarstw rolnych według ważniejszych upraw

Zboża, główne rośliny uprawowe, zajmujące największą powierzchnię zasiewów w województwie (70,0%), uprawiało 183,6 tys. gospodarstw rolnych, czyli 58,9% ogółu gospodarstw. Średnia powierzchnia uprawy zbóż w jednym gospodarstwie rolnym wyniosła 1,40 ha.

Uprawą zbóż zajmowały się w większości gospodarstwa posiadające do 3 ha UR. Stanowiły one 62,2% gospodarstw uprawiających zboża.

W 58,5% gospodarstw zasiewy nie przekraczały powierzchni 1 ha, natomiast w 23,2% obejmowały powierzchnię 1-2 ha. Tylko w 0,7% gospodarstw plantacje zbóż miały charakter towarowy i ich powierzchnia przekraczała 10 ha.

Tabl. 1. **Gospodarstwa rolne uprawiające zboża^{a)}**

Grupy obszarowe użytków rolnych w ha	Liczba gospodarstw		Powierzchnia upraw		
	w liczbach bezwzględnych	w odsetkach	w ha	w odsetkach	średnio na 1 gospodarstwo w ha
Ogółem	183588	100,0	257384	100,0	1,40
0-1	32861	17,9	8891	3,5	0,27
1-2	47908	26,1	27323	10,6	0,57
2-3	33428	18,2	31217	12,1	0,93
3-5	39895	21,7	60285	23,4	1,51
5-10	24945	13,6	69175	26,9	2,77
10-15	2885	1,6	15915	6,2	5,52
15-20	703	0,4	5934	2,3	8,44
20 i więcej	963	0,5	38642	15,0	40,13

^{a)} Zboża podstawowe, owies z jęczmieniem i inne zbożowe mieszanki, kukurydza na ziarna, gryka, proso i inne zbożowe.

Drugą uprawę, istotną co do obszaru w naszym województwie, stanowią **ziemniaki**. Uprawą tą zajmowało się 206,7 tys. gospodarstw rolnych, tj. 66,3% ogółu gospodarstw. Średnio na 1 gospodarstwo uprawiające ziemniaki przypadało 0,31 ha uprawy.

Tabl. 2. **Gospodarstwa rolne uprawiające ziemniaki.**

Grupy obszarowe użytków rolnych w ha	Liczba gospodarstw		Powierzchnia upraw		
	w liczbach bezwzględnych	w odsetkach	w ha	w odsetkach	średnio na 1 gospodarstwo w ha
Ogółem	206700	100,0	64271	100,0	0,31
0-1	53213	25,7	7842	12,2	0,15
1-2	50620	24,5	11982	18,6	0,24
2-3	34067	16,5	10593	16,5	0,31
3-5	39897	19,3	16059	25,0	0,40
5-10	24723	12,0	14041	21,8	0,57
10-15	2824	1,4	2235	3,5	0,79
15-20	659	0,3	588	0,9	0,89
20 i więcej	697	0,3	931	1,5	1,34

Uprawą ziemniaków zajmowały się głównie gospodarstwa do 3 ha UR, które stanowiły 66,7% gospodarstw uprawiających ziemniaki. Gospodarstwa te posiadały 47,3% ogólnej powierzchni uprawy ziemniaków w województwie. Na gospodarstwa największe, powyżej 20 ha UR przypadało zaledwie 1,5% powierzchni uprawy ziemniaków w województwie.

W 96,9% gospodarstw plantacja ziemniaków nie przekroczyła 1 ha, w 2,7% obejmowała powierzchnię 1-2 ha, a w 98 gospodarstwach powierzchnia uprawy przekroczyła 5 ha i więcej.

Uprawą **roślin przemysłowych** zajmowało się 8,6 tys. gospodarstw, czyli 2,8% ogółu gospodarstw. Średnio na 1 gospodarstwo uprawiające te rośliny przypadało 1,63 ha.

Tabl. 3. **Gospodarstwa rolne uprawiające rośliny przemysłowe**

Grupy obszarowe użytków rolnych w ha	Liczba gospodarstw		Powierzchnia upraw		
	w liczbach bezwzględnych	w odsetkach	w ha	w odsetkach	średnio na 1 gospodarstwo w ha
Ogółem	8609	100,0	13991	100,0	1,63
0-3	3276	38,1	682	4,9	0,21
3-5	1737	20,2	1070	7,6	0,62
5-10	2371	27,5	2343	16,7	0,99
10-15	603	7,0	1103	7,9	1,83
15-20	200	2,3	723	5,2	3,62
20 i więcej	422	4,9	8069	57,7	19,12

Uprawą roślin przemysłowych zajmowały się głównie gospodarstwa posiadające powyżej 3 ha UR, które stanowiły 61,9% gospodarstw uprawiających te rośliny. Wśród upraw przemysłowych dominował rzepak i rzepik oraz burak cukrowy.

Uprawą **rzepaku i rzepiku** zajmowało się 2,2 tys. gospodarstw rolnych, tj. 0,7% ogółu gospodarstw. Średnio na 1 gospodarstwo przypadało 2,98 ha tej uprawy. Uprawą rzepaku i rzepiku zajmowały się głównie gospodarstwa duże, tj. powyżej 20 ha UR, które uprawiały 71,8% ogólnej powierzchni rzepaku i rzepiku. Gospodarstwa te stanowiły 9,4% ogólnej liczby gospodarstw zajmujących się tą uprawą.

Ponad połowa gospodarstw (54,1%) uprawiała rzepak i rzepik na plantacjach mniejszych niż 1 ha, a tylko 9,1% na 5 ha i więcej, przy czym najwięcej takich gospodarstw było w grupie obszarowej 20 ha UR i więcej (78,9%).

Uprawą **buraków cukrowych** zajmowało się 6,1 tys. gospodarstw rolnych, tj. 2,0% ogółu gospodarstw. Średnio na 1 gospodarstwo uprawiające buraki cukrowe przypadało 1,07 ha.

Połowa powierzchni uprawy buraków cukrowych znajdowała się w gospodarstwach w grupie obszarowej 20 ha UR i więcej, które stanowiły 5,3% gospodarstw uprawiających tę roślinę. W zdecydowanej większości gospodarstw (73,2%) uprawa ta wystąpiła na plantacjach poniżej 1 ha. Na plantacjach o powierzchni 1-2 ha buraki cukrowe uprawiało 15,7% gospodarstw, na powierzchni 2-5 ha – 7,6%, a tylko 3,5% gospodarstw uprawiało je na powierzchni 5 ha i więcej.

Tabl. 4. Gospodarstwa rolne uprawiające buraki cukrowe

Grupy obszarowe użytków rolnych w ha	Liczba gospodarstw		Powierzchnia upraw		
	w liczbach bezwzględnych	w odsetkach	w ha	w odsetkach	średnio na 1 gospodarstwo w ha
Ogółem	6142	100,0	6572	100,0	1,07
0-3	2484	40,4	365	5,6	0,15
3-5	1283	20,9	603	9,2	0,47
5-10	1466	23,9	1217	18,5	0,83
10-15	433	7,0	713	10,8	1,64
15-20	153	2,5	389	5,9	2,54
20 i więcej	323	5,3	3285	50,0	10,17

Uprawą **roślin strączkowych jadalnych** zajmowało się 5,9 tys. gospodarstw, tj. 1,9% ogółu gospodarstw rolnych. Uprawą tych roślin zajmowały się głównie gospodarstwa małe do 3 ha UR, których udział w ogólnej liczbie gospodarstw zajmujących się tą uprawą wyniósł 64,2%. Najniższym udziałem (0,3%) w liczbie gospodarstw uprawiających strączkowe jadalne charakteryzowały się gospodarstwa z grupy obszarowej 15-20 ha UR. Przeciętna powierzchnia plantacji strączkowych jadalnych w województwie wyniosła 0,18 ha.

Uprawą **warzyw gruntowych** zajmowało się 84,0 tys. gospodarstw, tj. 26,9% ogółu gospodarstw. Uprawą tą zajmowały się głównie gospodarstwa małe, do 2 ha UR, które stanowiły 59,5% gospodarstw uprawiających warzywa gruntowe.

W 80,3% gospodarstw warzywa gruntowe były uprawiane na plantacjach mniejszych niż 0,1 ha, w 18,7% – na plantacjach 0,1-0,5 ha, zaś w 0,4% gospodarstw – 1 ha i więcej.

Wykres 4. Udział powierzchni poszczególnych grup upraw w ogólnej powierzchni zasiewów w 2002 r.

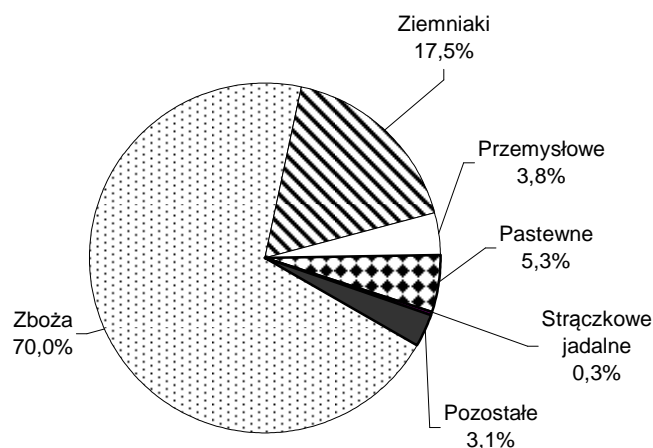

Charakterystyka gospodarstw rolnych według skali chowu wybranych gatunków zwierząt gospodarskich

W 2002 r. podstawowe gatunki zwierząt gospodarskich (bydło, trzoda chlewna, owce i konie) utrzymywało 117,4 tys. gospodarstw rolnych, tj. 37,6% ogółu gospodarstw.

Chów **bydła** prowadziło 103,2 tys. gospodarstw rolnych (w tym krów – 100,7 tys.), tj. 33,1% ogólnej liczby gospodarstw rolnych. Zdecydowana większość, bo 82,0% gospodarstw utrzymywała 1-2 sztuki bydła. Nieco większe stada, liczące 3-4 sztuki posiadało 12,9% gospodarstw, zaś 4,2% gospodarstw utrzymywało 5-9 sztuk. Tylko 0,9% gospodarstw utrzymywało 10 sztuk bydła i więcej.

Wśród gospodarstw utrzymujących bydło najwyższy odsetek (29,8%) stanowiły gospodarstwa w grupie obszarowej 3-5 ha UR, natomiast w grupie gospodarstw 15-20 ha UR odsetek ten był najniższy i wyniósł 0,6%.

W gospodarstwach małych, o powierzchni do 3 ha UR, najczęściej utrzymywano 1-2 sztuki bydła (95,6% gospodarstw), rzadziej 3-4 sztuki (4,0% gospodarstw), a tylko w 0,3% gospodarstw utrzymywano 5 sztuk i więcej. W gospodarstwach powyżej 20 ha UR odmiennie ukształtowała się ilość utrzymywanego bydła, gdyż gospodarstw utrzymujących 1-2 sztuki było 26,7%, a utrzymujących 10 sztuk i więcej – 36,1% gospodarstw.

Średnio na 1 gospodarstwo utrzymujące bydło przypadały 2 sztuki.

Wykres 5. **Struktura gospodarstw indywidualnych według skali chowu bydła i grup obszarowych użytków rolnych w 2002 r.**

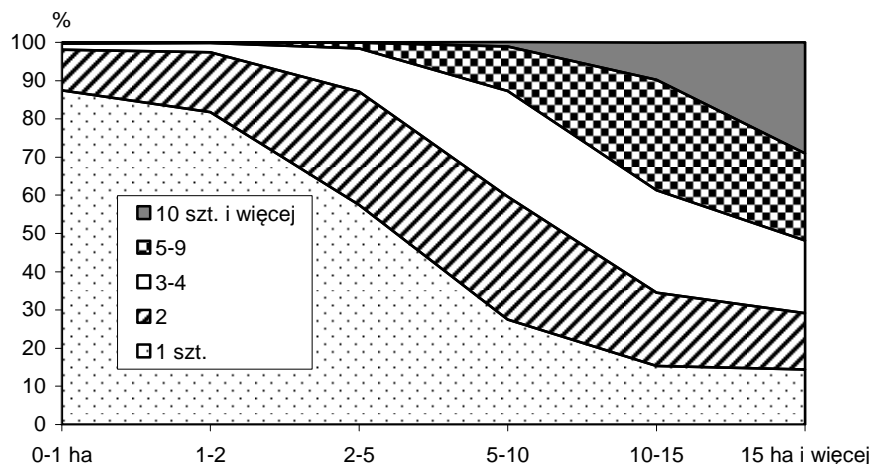

Chowem **trzody chlewnej** zajmowało się 61,9 tys. gospodarstw rolnych, tj. 19,9% ogólnej liczby gospodarstw w województwie. Najczęściej chowu trzody chlewnej nie prowadziły gospodarstwa małe, o powierzchni użytków rolnych do 2 ha – jedynie 6,9% spisanych gospodarstw tej wielkości posiadało trzodę chlewną. Natomiast w grupie obszarowej 10-15 ha UR 63,0% gospodarstw posiadało trzodę chlewną i ponad połowa z nich utrzymywała 10 sztuk i więcej.

Wśród gospodarstw rolnych utrzymujących trzodę chlewną, ponad połowa gospodarstw (55,8%) posiadała 1-2 sztuki, 29,6% posiadało 3-9 sztuk, 13,3% posiadało 10-49 sztuk, a tylko 1,2% gospodarstw posiadało 50 sztuk i więcej.

W gospodarstwach małych, do 2 ha UR najczęściej (w 80,7% gospodarstw) trzymano jedną lub dwie sztuki trzody chlewnej, znacznie rzadziej (w 11,9 %) 3-4 sztuki. Tylko 4,8% gospodarstw o powierzchni UR do 2 ha posiadało 5-9 sztuk, a 2,6% – 10 sztuk i więcej. W gospodarstwach o powierzchni 30-50 ha UR jedną sztukę utrzymywano tylko w 3,6% gospodarstw, 2-4 sztuki – już w 14,5%, a 20 sztuk i więcej – w 65,5% gospodarstw tej wielkości utrzymujących trzodę chlewną.

Średnio na 1 gospodarstwo utrzymujące trzodę chlewną przypadało 6 sztuk.

Wykres 6. **Struktura gospodarstw indywidualnych według skali chowu trzody chlewnej i grup obszarowych użytków rolnych w 2002 r.**

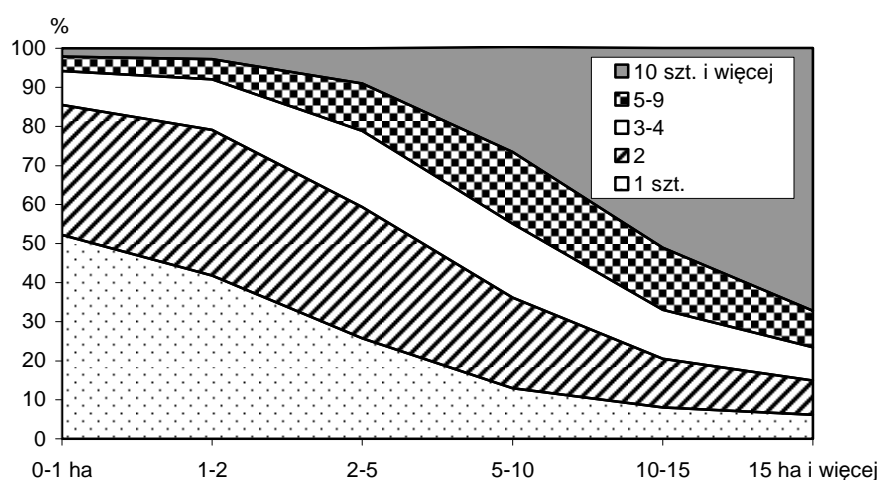

Gospodarstw utrzymujących **owce** było 1,0 tys., tj. 0,3% ogólnej liczby gospodarstw rolnych. W 50,2% gospodarstw utrzymywano 1- 4 sztuki, w 22,2% gospodarstw utrzymywano 5-9 sztuk, a w 11,2% – 10-19 sztuk. Natomiast 20 i więcej owiec znajdowało się w 16,4% gospodarstw mających ten gatunek zwierząt.

Chów owiec skoncentrowany był w gospodarstwach o powierzchni UR do 10 ha, których udział stanowił 82,6% gospodarstw posiadających owce.

Średnio na 1 gospodarstwo utrzymujące owce przypadało 16 sztuk.

Chowem **kóz** zajmowało się 8,0 tys. gospodarstw rolnych, tj. 2,6% ogólnej liczby gospodarstw. Udział gospodarstw utrzymujących 1- 4 kozy wyniósł 90,9% gospodarstw utrzymujących kozy. Chowem kóz zajmowały się gospodarstwa małe, tj. o powierzchni do 3 ha UR, których udział stanowił 70,8% gospodarstw prowadzących chów kóz. Średnio na 1 gospodarstwo utrzymujące kozy przypadały 2 sztuki.

W 2002 r. chowem **kur (przydomowym i fermowym łącznie)** zajmowało się 139,3 tys. gospodarstw rolnych, tj. 44,7% ogólnej liczby gospodarstw. Przeciętnie w województwie, wśród gospodarstw utrzymujących kury:

- 91,7% utrzymywało 1- 49 sztuk,
- 7,5% utrzymywało 50-99,
- 0,6% utrzymywało 100-149,
- 0,1% utrzymywało 150-4999,
- 0,1% utrzymywało 5000 sztuk i więcej.

Średnio na 1 gospodarstwo utrzymujące drób kurzy przypadały 54 sztuki.

Chowem kur niosek zajmowało się 125,8 tys. gospodarstw rolnych, tj. 40,3% ogólnej liczby gospodarstw rolnych. Przeciętnie w województwie spośród gospodarstw utrzymujących kury nioski 98,9% posiadało 1- 49 sztuk, a zaledwie 1,0% posiadało 50-99 sztuk. Znikomy był odsetek gospodarstw utrzymujących 100 i więcej niosek – 0,1%.

Średnio na 1 gospodarstwo utrzymujące nioski przypadało 19 sztuk.

W 2002 r. chowem brojlerów kurzych zajmowało się 30,9 tys. gospodarstw rolnych, tj. 9,9% ogółu gospodarstw rolnych oraz 22,2% gospodarstw utrzymujących drób kurzy. Wśród gospodarstw utrzymujących brojlery kurze 99,1% stanowiły gospodarstwa utrzymujące 1-99 sztuk, 0,4% – 100-149 sztuk, 0,1% – 150-4999 sztuk, a 0,4% – gospodarstwa utrzymujące 5000 sztuk i więcej.

Chowem **koni** zajmowało się 26,6 tys. gospodarstw rolnych, tj. 8,5% ogółu gospodarstw w województwie. Średnio na 1 gospodarstwo utrzymujące konie przypadała 1 sztuka. Najliczniejszą grupą gospodarstw utrzymujących konie były gospodarstwa o powierzchni UR 3-5 ha, które stanowiły 34,7% ogólnej liczby gospodarstw utrzymujących konie. Wśród gospodarstw utrzymujących konie 87,2% stanowiły gospodarstwa posiadające 1 sztukę, natomiast 2 konie posiadało co dziesiąte gospodarstwo, 3-4 sztuki posiadało 2,0%, zaś 5 koni i więcej znajdowało się w 0,8% gospodarstw mających konie.

Charakterystyka gospodarstw według wyposażenia w środki produkcji

Ciągniki

W 2002 r. gospodarstw posiadających ciągniki rolnicze własne i wspólne było 95,8 tys. (30,7% ogółu gospodarstw), w tym 94,6 tys. gospodarstw posiadało tylko ciągniki własne. Liczba ciągników w tych gospodarstwach wyniosła 101,8 tys. sztuk. Ciągników nie posiadało 216,1 tys. gospodarstw (69,3% ogółu gospodarstw), ale 115,7 tys. gospodarstw korzystało z ciągników będących własnością innych gospodarstw rolnych, spółdzielni, firm usługowych lub stanowiących współwłasność z innymi gospodarstwami rolnymi.

Struktura gospodarstw rolnych posiadających ciągniki z uwzględnieniem grup obszarowych użytków rolnych przedstawiała się następująco: 7,7% stanowiły gospodarstwa o powierzchni do 1 ha włącznie, gospodarstwa o powierzchni 1-2 ha – 18,7%, gospodarstwa o powierzchni 2-3 ha – 18,3%, a najwyższy odsetek 28,3% – stanowiły gospodarstwa o powierzchni użytków rolnych 3-5 ha. Gospodarstwa o powierzchni użytków rolnych 5-10 ha stanowiły 22,3%, a o powierzchni 10 ha i więcej – 4,8% ogółu gospodarstw rolnych posiadających ciągniki.

Wśród gospodarstw rolnych posiadających ciągniki najliczniejszą grupę (42,4%) stanowiły gospodarstwa wyposażone w ciągniki o małej mocy do 25 kW, przy czym najwięcej było ich w grupie obszarowej 1-2 ha UR, w której co drugie gospodarstwo posiadało ciągniki o tej mocy silnika. Mniej gospodarstw (35,9%) dysponowało ciągnikami o mocy 25-40 kW, które najczęściej występowały w gospodarstwach o powierzchni 3-5 ha UR. Najmniej gospo-

darstw (4,2%) było wyposażonych w ciągniki o dużej mocy (60 kW i więcej), przy czym gospodarstwa w grupie obszarowej 5-10 ha UR stanowiły największy odsetek (25,4%) w ogólnej liczbie gospodarstw z ciągnikami o tej mocy silnika.

Tabl. 5. Ciągniki użytkowane w gospodarstwach rolnych według mocy silnika i grup obszarowych użytków rolnych

Grupy obszarowe użytków rolnych w ha	Liczba ciągników o mocy silnika w kW (KM)							razem	w %
	do 15 (do 20,4)	15-25 (20,4-34,0)	25-40 (34,0-54,4)	40-60 (54,4-81,6)	60-100 (81,6-136,0)	100 i więcej (136,0 i więcej)			
	w sztukach								
Ogółem	8496	32321	34793	21867	3205	1154	101836	100,0	
0-1	1400	2444	2263	1174	110	54	7445	7,3	
1-2	2911	6090	5859	2764	273	155	18052	17,7	
2-3	1818	6299	6146	3127	252	156	17798	17,5	
3-5	1619	9538	9939	5870	556	227	27749	27,2	
5-10	669	6777	8495	6327	818	231	23317	22,9	
10-15	56	786	1259	1305	319	56	3781	3,7	
15-20	8	179	334	433	180	27	1161	1,1	
20 i więcej ...	15	208	498	867	697	248	2533	2,5	

Wykres 7. Struktura ciągników w gospodarstwach rolnych według mocy silnika w 2002 r.

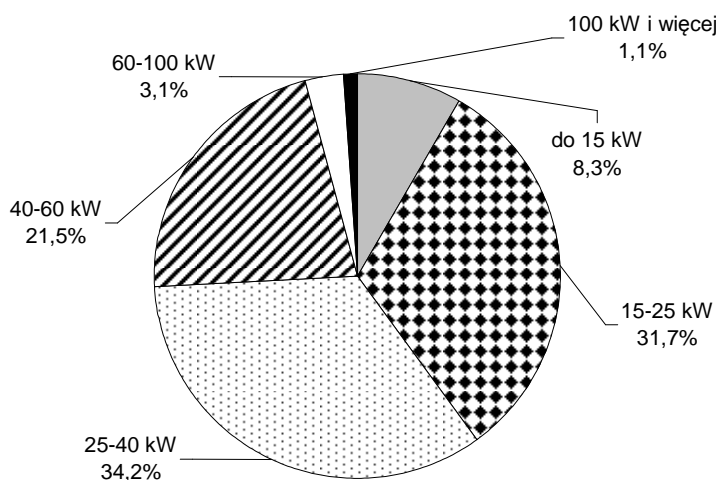

Analizując wyposażenie gospodarstw rolnych w ciągniki, należy także porównać liczbę ciągników przypadającą na 100 gospodarstw i powierzchnię użytków rolnych na 1 ciągnik w poszczególnych grupach obszarowych gospodarstw rolnych.

Tabl. 6. Liczba ciągników przypadająca na 100 gospodarstw oraz powierzchnia użytków rolnych przypadająca na 1 ciągnik według grup obszarowych

Grupy obszarowe użytków rolnych w ha	Liczba ciągników na 100 gospodarstw rolnych (w szt.)	Powierzchnia użytków rolnych przypadająca na 1 ciągnik w ha
Ogółem	32,7	7,93
0-1	6,6	6,73
1-2	24,1	5,86
2-3	41,1	5,95
3-5	58,7	6,54
5-10	83,9	7,83
10-15	116,2	10,14
15-20	141,8	12,06
20 i więcej	211,1	51,17

Na 100 spisanych gospodarstw rolnych przypadało 32,7 ciągników. Równocześnie ze wzrostem powierzchni użytków rolnych gospodarstw zwiększa się liczba ciągników przypadająca na 100 gospodarstw. Podczas gdy liczba ciągników w gospodarstwach o powierzchni do 1 ha UR włącznie wynosiła tylko 6,6 szt. na 100 gospodarstw, w grupie obszarowej od 1 do 5 ha UR – 38,4 szt., to w grupie 50 ha i więcej osiągnęła wartość 312,4 szt. ciągników na 100 gospodarstw (najwięcej w grupie gospodarstw o powierzchni 500-1000 ha UR – 900 szt.).

Maszyny i urządzenia rolnicze w gospodarstwach indywidualnych powyżej 1 ha użytków rolnych

Liczba gospodarstw dysponujących maszynami i urządzeniami oraz ich udział w ogólnej liczbie gospodarstw rolnych był znacznie zróżnicowany w zależności od rodzaju maszyny i grupy użytków rolnych.

Analizując udział gospodarstw indywidualnych powyżej 1 ha UR posiadających maszyny i urządzenia rolnicze w ogólnej liczbie gospodarstw indywidualnych powyżej 1 ha UR, można stwierdzić, że najwięcej, bo 18,7% gospodarstw posiadało kosiarki ciągnikowe, następnie 15,9% gospodarstw posiadało kopaczki do ziemniaków oraz 15,1% gospodarstw posiadało sadzarki do ziemniaków. Zaś najmniej gospodarstw posiadało dojarki rurociągowo i silosokombajny (samobieżne i pozostałe).

Tabl. 7. **Gospodarstwa indywidualne powyżej 1 ha UR wyposażone w maszyny i urządzenia rolnicze**

Wyszczególnienie	Liczba gospodarstw wyposażonych w maszyny i urządzenia	Udział gospodarstw posiadających maszyny w ogólnej liczbie gospodarstw w %	Liczba maszyn i urządzeń
Kombajny zbożowe	4081	2,1	4169
Kombajny ziemniaczane	1627	0,8	1633
Kombajny buraczane	537	0,3	544
Silosokombajny samobieżne	59	0,0	66
Silosokombajny pozostałe	135	0,1	138
Rozsiewacze nawozów i wapna	14070	7,1	14291
Rozrzutniki obornika	19072	9,6	19135
Kosiarki ciągnikowe	37095	18,7	37457
Ładowacze chwytakowe	9039	4,6	9088
Kopaczki do ziemniaków	31534	15,9	31584
Sadzarki do ziemniaków	30005	15,1	30070
Przyczepy zbierające	2104	1,1	2147
Prasy zbierające	4068	2,0	4122
Agregaty uprawowe	2801	1,4	2966
Polowe opryskiwacze ciągnikowe	22601	11,4	22710
Sadownicze opryskiwacze ciągnikowe	994	0,5	1019
Dojarki bańkowe	8390	4,2	8502
Dojarki rurociągowe	56	0,0	56
Konwiowe schładzarki do mleka	2623	1,3	2812
Zbiornikowe schładzarki do mleka	915	0,5	942

Biorąc pod uwagę gospodarstwa indywidualne powyżej 1 ha UR posiadające maszyny i urządzenia rolnicze oraz grupy obszarowe użytków rolnych należy stwierdzić, że najwięcej gospodarstw, które posiadały maszyny i urządzenia było w grupie obszarowej 5-10 ha UR. W grupie tej 38,2% gospodarstw posiadało kombajny zbożowe, 45,8% - kombajny ziemniaczane, 33,3% - silosokombajny pozostałe, 43,5% - rozsiewacze nawozów i wapna, 44,3% - rozrzutniki obornika, 33,6% - kosiarki ciągnikowe, 40,1% - ładowacze chwytakowe, 33,2% - sadzarki do ziemniaków, 43,8% - przyczepy zbierające, 42,3% - prasy zbierające, 30,3% - agregaty uprawowe, 38,8% - polowe opryskiwacze ciągnikowe, 45,8% - dojarki bańkowe, 44,9% - konwiowe schładzarki do mleka, 36,7% - zbiornikowe schładzarki do mleka. W grupie obszarowej 3-5 ha UR najwięcej, bo 31,1% gospodarstw posiadało kopaczki do ziemnia-

ków, a 29,2% - sadownicze opryskiwacze ciągnikowe. Natomiast w grupie obszarowej 20 ha UR i więcej prawie co trzecie gospodarstwo posiadało kombajny buraczane, a prawie co drugie silosokombajny samobieżne.

Tabl. 8. **Maszyny rolnicze w gospodarstwach indywidualnych powyżej 1 ha UR w przeliczeniu na 100 ha powierzchni upraw w gospodarstwach indywidualnych**

Maszyny	Liczba maszyn w szt. na 100 ha poszczególnych upraw	Rodzaj uprawy
Kombajny zbożowe	1,7	zboża
Kombajny ziemniaczane	2,5	ziemniaki
Kombajny buraczane	9,3	buraki cukrowe
Kosiarki ciągnikowe	25,2	łąki trwałe
Ładowacze chwytakowe	1,2	powierzchnia użytków rolnych
Kopaczki do ziemniaków	49,2	ziemniaki
Sadzarki do ziemniaków	46,8	ziemniaki
Przyczepy zbierające	0,8	zboża, rzepak i rzepik, zielonka kukurydzy
Prasy zbierające	1,6	zboża, rzepak i rzepik, zielonka kukurydzy
Rozrzutniki obornika.....	5,4	zasiewy ogółem

Gospodarstw indywidualnych powyżej 1 ha UR wyposażonych w kombajny zbożowe było 4,1 tys. i stanowiły one 2,7% gospodarstw indywidualnych powyżej 1 ha UR uprawiających zboża. Wraz ze wzrostem powierzchni użytków rolnych wzrastał udział gospodarstw wyposażonych w kombajny zbożowe w liczbie gospodarstw prowadzących uprawę zbóż w tej grupie obszarowej – w gospodarstwach małych, o powierzchni użytków rolnych 1-2 ha wynosił 0,4%, a w gospodarstwach o powierzchni 20 ha i więcej – 53,2%.

Gospodarstw indywidualnych powyżej 1 ha UR dysponujących kombajnami ziemniaczanymi było 1,6 tys., tj. 1,1% gospodarstw indywidualnych powyżej 1 ha UR prowadzących uprawę ziemniaków. Tak niski udział kombajnów ziemniaczanych w liczbie gospodarstw uprawiających ziemniaki związany był z tym, że jedno gospodarstwo indywidualne powyżej 1 ha UR uprawiało przeciętnie 0,37 ha ziemniaków.

Kombajny buraczane posiadało 0,5 tys. gospodarstw indywidualnych powyżej 1 ha UR, tj. 11,1% gospodarstw indywidualnych powyżej 1 ha UR zajmujących się uprawą buraków cukrowych. Najwyższy udział gospodarstw posiadających kombajny buraczane w liczbie gospodarstw uprawiających buraki cukrowe, wynoszący 58,6%, był w grupie gospodarstw 20 ha i więcej UR.

Dojarki bańkowe posiadało 8,4 tys. gospodarstw indywidualnych powyżej 1 ha UR, co stanowiło 8,9% liczby gospodarstw indywidualnych powyżej 1 ha UR utrzymujących krowy. Wraz ze wzrostem powierzchni użytków rolnych gospodarstw utrzymujących krowy wzrastał udział gospodarstw posiadających dojarki bańkowe od 1,7% w grupie gospodarstw 1-2 ha do 59,6% w gospodarstwach powyżej 20 ha UR.

W konwiowe schładzarki do mleka było wyposażonych 2,6 tys. gospodarstw indywidualnych powyżej 1 ha UR, tj. 2,8% gospodarstw indywidualnych powyżej 1 ha UR utrzymujących krowy. Udział gospodarstw wyposażonych w konwiowe schładzarki do mleka w gospodarstwach utrzymujących krowy wzrastał w miarę wzrostu powierzchni użytków rolnych, najmniejszy odsetek (0,5%) był w gospodarstwach o powierzchni 1-2 ha UR, a najwyższy – 21,2% – w gospodarstwach o areale 15-20 ha UR. Niski stopień wyposażenia gospodarstw utrzymujących krowy w urządzenia do pozyskiwania i przetrzymywania mleka wynika z tego, że 92,8% gospodarstw indywidualnych powyżej 1 ha UR utrzymuje 1-2 krowy.

Budynki i budowle

W województwie podkarpackim budynki i budowle (obory, chlewnie, kurniki, stodoły, wiaty, garaże, budynki wielofunkcyjne i inne pomieszczenia) posiadało 233,8 tys. gospodarstw rolnych, tj. 75,0% ogółu gospodarstw rolnych. W gospodarstwach tych spisano 385,7 tys. budynków i budowli, w tym 71,8 tys. budynków inwentarskich i 313,9 tys. budynków gospodarczych. Udział gospodarstw dysponujących budynkami i budowlami w ogólnej liczbie gospodarstw rolnych był znacznie zróżnicowany w zależności od grupy obszarowej użytków rolnych i od rodzaju budynku.

Wykres 8. **Udział poszczególnych rodzajów budynków i budowli w ogólnej liczbie budynków gospodarskich w 2002 r.**

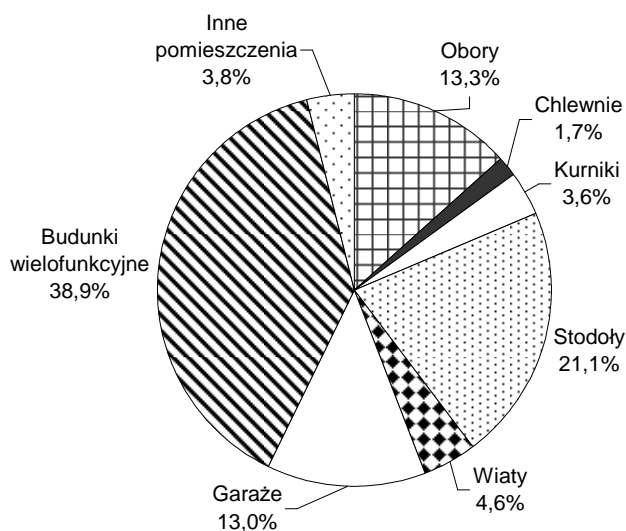

Najwięcej gospodarstw rolnych (47,2% ogółu gospodarstw), posiadało budynki wielofunkcyjne, przy czym najczęściej występowały one w grupie obszarowej 1-5 ha UR – 65,9% gospodarstw posiadało ten rodzaj budynku.

Stodoły posiadało 25,8% ogółu gospodarstw. Największy udział gospodarstw posiadających stodoły odnotowano w grupach obszarowych o powierzchni użytków rolnych: 3-5 ha – 46,4%, 10-20 ha – 57,0% i powyżej 100 ha – 54,8%.

Gospodarstwa posiadające obory stanowiły 16,3% ogółu gospodarstw rolnych i ich liczba systematycznie wzrastała wraz ze wzrostem powierzchni użytków rolnych gospodarstwa. W grupie gospodarstw o powierzchni użytków rolnych do 1 ha włącznie udział wynosił 11,2%, 1-5 ha – 23,0%, 5-10 ha – 35,6%, 10-100 ha – 39,9%, a o powierzchni powyżej 100 ha – 56,8%.

Kurniki znajdowały się w 4,4% ogółu gospodarstw. Najwięcej gospodarstw posiadających kurniki znajdowało się w grupie obszarowej o powierzchni użytków rolnych 15-30 ha (14,7%) i w grupie 30-50 ha (14,1%).

Wśród ogółu gospodarstw zaledwie 2,0% stanowiły gospodarstwa posiadające chlewnie. Najwięcej gospodarstw dysponujących tego rodzaju budynkiem było w grupach gospodarstw o dużej powierzchni użytków rolnych: 30-50 ha – 25,3%, 50-100 ha – 20,5% i 100 ha i więcej – 34,8% gospodarstw.

Wykres 9. Stopień wykorzystania budynków na działalność rolniczą w 2002 r.

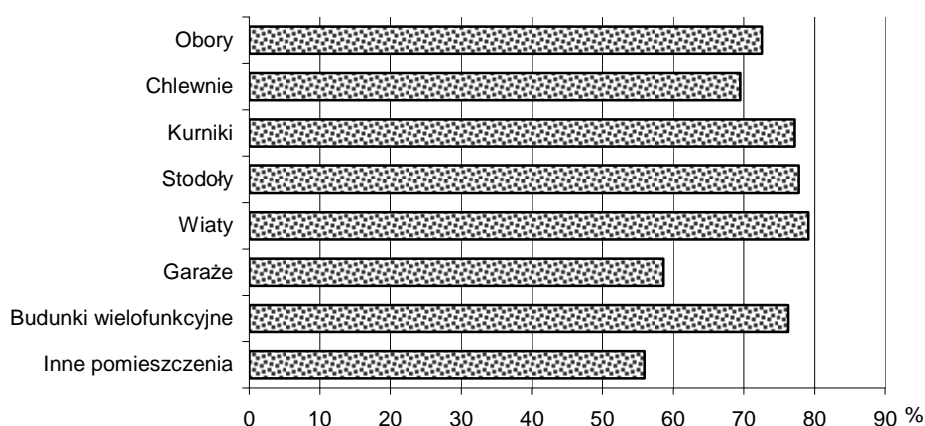

Powierzchnia magazynowa do przechowywania ziarna zbóż i kiszonek w gospodarstwach indywidualnych powyżej 1 ha użytków rolnych

W 78,0 tys. gospodarstw indywidualnych powyżej 1 ha UR wystąpiła powierzchnia do przechowywania ziarna zbóż. Spośród gospodarstw indywidualnych powyżej 1 ha UR prowadzących uprawę zbóż 51,8% gospodarstw dysponuje powierzchnią do magazynowania ziarna zbóż. Najwięcej gospodarstw posiadających powierzchnię magazynową do przechowywania ziarna zbóż (tj. 28,3% ogółu gospodarstw) było w grupie gospodarstw o powierzchni 3-5 ha UR. Uprawą zbóż w tej grupie obszarowej zajmowało się 39,9 tys. gospodarstw, a 55,4% z nich posiadało powierzchnię do przechowywania ziarna zbóż. W gospodarstwach powyżej 20 ha UR udział gospodarstw posiadających powierzchnię magazynową do przechowywania ziarna zbóż w liczbie gospodarstw prowadzących uprawę zbóż był znacznie wyższy i wynosił 75,6%.

Gospodarstw indywidualnych powyżej 1 ha UR posiadających powierzchnię magazynową do sporządzania kiszonek było 1,8 tys. Najwięcej, bo 0,6 tys. gospodarstw było w grupie obszarowej 5-10 ha UR, co stanowiło 34,3% gospodarstw posiadających powierzchnię magazynową do przechowywania kiszonek.

Stosowanie nawozów i środków ochrony roślin w gospodarstwach indywidualnych powyżej 1 ha użytków rolnych

W roku 2001/2002 nawozy azotowe stosowało 121,0 tys. gospodarstw indywidualnych powyżej 1 ha UR, tj. 60,9% gospodarstw indywidualnych w tej grupie. Biorąc pod uwagę liczbę gospodarstw stosujących nawozy azotowe i liczbę ogółem gospodarstw w danej grupie obszarowej użytków rolnych należy stwierdzić, że wraz ze wzrostem powierzchni gospodarstwa wzrasta udział gospodarstw stosujących te nawozy, osiągając najwyższy poziom w grupie 5-10 ha UR – 79,4%. Następnie udział ten stopniowo maleje osiągając wartość 75,0% w grupie obszarowej 20 ha UR i więcej.

Nawozy fosforowe stosowało 78,6 tys. gospodarstw indywidualnych powyżej 1 ha UR, tj. 39,6% gospodarstw indywidualnych powyżej 1 ha UR. Największy udział gospodarstw stosujących te nawozy wystąpił w grupie gospodarstw o powierzchni 10-15 ha UR (65,8% ogółu gospodarstw indywidualnych z użytkami rolnymi w tej grupy obszarowej).

Nawozy potasowe stosowało 67,7 tys. gospodarstw indywidualnych powyżej 1 ha UR, tj. 34,1% gospodarstw indywidualnych powyżej 1 ha UR, przy czym największy odsetek wystąpił w gospodarstwach o powierzchni 20 ha i więcej UR (63,1%).

Niezależnie od stosowania nawozów jednoskładnikowych 101,4 tys. gospodarstw indywidualnych powyżej 1 ha UR (51,1% gospodarstw indywidualnych powyżej 1 ha UR) stosowało nawozy wieloskładnikowe. Wraz ze wzrostem powierzchni użytków rolnych gospodarstwa wzrastał odsetek gospodarstw stosujących nawozy wieloskładnikowe i wyniósł w gospodarstwach 1-2 ha UR – 42,3%, a w gospodarstwach powyżej 20 ha UR – 70,7%.

Nawozy wapniowe stosowało 26,3 tys. gospodarstw indywidualnych powyżej 1 ha UR, tj. 13,2% gospodarstw indywidualnych powyżej 1 ha UR. Najwyższy odsetek gospodarstw stosujących te nawozy wystąpił w grupie gospodarstw o powierzchni 20 ha UR i więcej (44,0% gospodarstw indywidualnych z użytkami rolnymi tej grupy obszarowej).

Nawozy organiczne pochodzenia zwierzęcego stosowało 123,5 tys. gospodarstw indywidualnych powyżej 1 ha UR rolnych, tj. 62,2% gospodarstw indywidualnych powyżej 1 ha UR. W grupie gospodarstw o powierzchni 1-2 ha UR udział gospodarstw stosujących nawozy organiczne pochodzenia zwierzęcego wyniósł 44,7%. W miarę wzrostu powierzchni użytków rolnych gospodarstw odsetek ten wzrastał, osiągając najwyższy poziom (84,2%) w gospodarstwach o powierzchni 10-15 ha UR.

68,6% gospodarstw indywidualnych powyżej 1 ha UR posiadających zasiewy oraz sady stosowało owadobójcze środki ochrony roślin, zaś 70,2% gospodarstw – chwastobójcze i hormonalne środki ochrony roślin.

Gospodarstwa indywidualne według dochodów gospodarstw domowych

W Powszechnym Spisie Rolnym w 2002 r. zarejestrowano 311,7 tys. gospodarstw domowych z użytkownikiem gospodarstwa indywidualnego. Na podstawie informacji o źródle dochodów gospodarstwa domowego wyodrębniono grupy gospodarstw indywidualnych według głównego źródła dochodów, przekraczającego 50% dochodów ogółem:

- 21,6 tys. gospodarstw, dla których głównym źródłem dochodu była działalność rolnicza,
- 95,5 tys. gospodarstw, dla których praca najemna poza gospodarstwem była głównym źródłem dochodu,
- 125,1 tys. gospodarstw, dla których emerytura i renta stanowiły główne źródło dochodu,
- 12,6 tys. gospodarstw, dla których pozarolnicza działalność gospodarcza była głównym źródłem dochodu,
- 16,6 tys. gospodarstw, w których dochody z niezarobkowych źródeł (innych niż emerytura i renta) przeważały w łącznych dochodach gospodarstwa domowego.

Ponadto odnotowano 24,2 tys. gospodarstw o mieszanych źródłach dochodu, bez zdecydowanej przewagi któregośkolwiek z nich.

Z danych tych wynika, że tylko 6,9% gospodarstw indywidualnych w województwie dochody z działalności rolniczej stanowiły 50% i więcej dochodów ogółem. Najwięcej gospodarstw (40,1%) jako swoje główne źródło dochodu podało emeryturę i rentę, w następnej kolejności (30,7%) dochód z pracy najemnej poza gospodarstwem.

Wydatki, zadłużenie i spłata kredytów

Wydatki poniesione przez gospodarstwa indywidualne o **powierzchni powyżej 1 ha UR** w roku 2001/2002 zostały pogrupowane według przeznaczenia, na cele inwestycyjne i na bieżącą produkcję rolniczą. Z ogólnej liczby gospodarstw indywidualnych powyżej 1 ha UR, tylko w 74,6 tys. gospodarstw (37,6%) przeznaczono je na cele inwestycyjne, a 160,4 tys. gospodarstw (80,8%) na bieżącą produkcję.

Zebrane w spisie informacje z zakresu **wydatków inwestycyjnych** podzielone zostały na dwie grupy, tj. wydatki na zakup środków trwałych i pozostałe wydatki inwestycyjne.

Wydatki na środki trwałe (obejmujące zakup: ziemi, ciągników, innych środków transportu, maszyn i urządzeń oraz pozostałych środków trwałych) poniosło 11,8 tys. gospodarstw, tj. 6,0% ogólnej liczby gospodarstw indywidualnych powyżej 1 ha UR, w tym 10,7 tys. (5,4%) przeznaczyło je na prowadzenie rolniczej działalności gospodarczej.

Ziemię zakupiło 2,3 tys. gospodarstw (1,2%). Spośród gospodarstw ponoszących wydatki na zakup ziemi, największy udział (23,7%) miały gospodarstwa o powierzchni UR 5-10 ha. Wydatki na **zakup ciągników** poniosło zaledwie 2,0 tys. (1,0%) gospodarstw indywidualnych powyżej 1 ha UR, z największym udziałem (41,8%) w gospodarstwach o powierzchni 1-3 ha UR. Zakupu **innych środków transportowych** oraz maszyn i urządzeń dokonało 7,3 tys. gospodarstw indywidualnych, tj. 3,7% ogółu gospodarstw powyżej 1 ha UR, z największym udziałem (33,6%) gospodarstw o powierzchni 1-3 ha UR.

W roku 2001/2002 **pozostałe wydatki inwestycyjne** (na budowę, remont i modernizację budynków mieszkalnych i gospodarczych, rozbudowę infrastruktury technicznej gospodarstwa, zwiększenie i zmianę kierunku produkcji rolniczej oraz zalesienia), poniosło 69,3 tys. (34,9% ogółu) gospodarstw indywidualnych powyżej 1 ha UR, w tym 50,6 tys. (25,5%) na budowę, remont i modernizację budynków mieszkalnych, a gospodarczych – 13,5 tys. (6,8%), 2,4 tys. (1,2%) – na zalesienia.

Wydatki na rozwój infrastruktury technicznej gospodarstw (meliorację, gaz, wodociągi, kanalizację, elektryfikację, reelektryfikację, telefon, utwardzanie dróg i podwórzy) poniosło 18,9 tys. gospodarstw, co stanowi 9,5% ogólnej liczby gospodarstw indywidualnych powyżej 1 ha UR.

Spośród wybranych **wydatków na bieżącą produkcję rolniczą**, najczęściej gospodarstw indywidualnych powyżej 1 ha UR – 150,0 tys. (75,6%) – poniosło wydatki na zakup nawozów, wapna i środków ochrony roślin. Największy udział w tych wydatkach (54,8%) miały gospodarstwa o powierzchni 1-3 ha UR.

W **stanie zadłużenia** na dzień 20 V 2002 r. było 10,4% ogółu gospodarstw indywidualnych o powierzchni powyżej 1 ha UR. Spośród gospodarstw zadłużonych największy odsetek (39,6%) stanowiły gospodarstwa o powierzchni 1-3 ha UR. W roku 2001/2002 **spłatami kredytów i pożyczek obciążonych było** 10,3% gospodarstw indywidualnych powyżej 1 ha użytków rolnych obciążonych, w których największy odsetek (26,0%) stanowiły gospodarstwa z grupy 3-5 ha UR.

Pracujący w gospodarstwach indywidualnych

Liczba ludności w wieku 15 lat i więcej pracującej w gospodarstwach indywidualnych wynosiła 492,4 tys. i stanowiła ponad połowę ludności województwa aktywnej zawodowo. Spośród pracujących w gospodarstwach indywidualnych, 51,8% stanowili mężczyźni, 48,2% kobiety.

Struktura pracujących w zależności od wielkości gospodarstw przedstawiała się następująco: w gospodarstwach indywidualnych o powierzchni użytków rolnych do 1 ha włącznie pracowało 23,8%, 1-3 ha – 40,4%, 3-5 ha – 20,1%, powyżej 5 ha – 15,6%. Spośród pracujących członków gospodarstw domowych z użytkownikiem gospodarstwa, 52,4% stanowiły osoby w wieku 45 lat i więcej.

Liczba osób pracujących w gospodarstwach indywidualnych i określających się jako użytkownicy tych gospodarstw wynosiła 235,0 tys., z tego 61,2% stanowili mężczyźni, 38,8% – kobiety. Wśród pracujących użytkowników gospodarstw we wszystkich grupach obszarowych UR jest więcej mężczyzn niż kobiet. Użytkownicy gospodarstw indywidualnych w wieku do 34 lat stanowili 12,9%, 35-44 lat – 22,3%, 45-54 lat – 26,1%, 55-64 lata – 17,7%, w wieku 65 lat i więcej – 20,9%.

Według spisu 354,5 tys. osób pracowało wyłącznie w swoim gospodarstwie indywidualnym, z czego ponad połowę (52,2%) stanowiły kobiety.

Z ogólnej liczby ludności (492,4 tys.) pracującej w gospodarstwach indywidualnych, 246,8 tys. osób, tj. 50,1% pracowało średnio w roku do 2 godzin dziennie, 24,3% – od 3 do 5 godzin, 14,0% – od 6 do 8 godzin i 10,5% – powyżej 8 godzin dziennie.

Wykres 10. **Struktura pracujących w swoim gospodarstwie rolnym według przeciętnej liczby godzin przepracowanych w ciągu roku w 2002 r.**

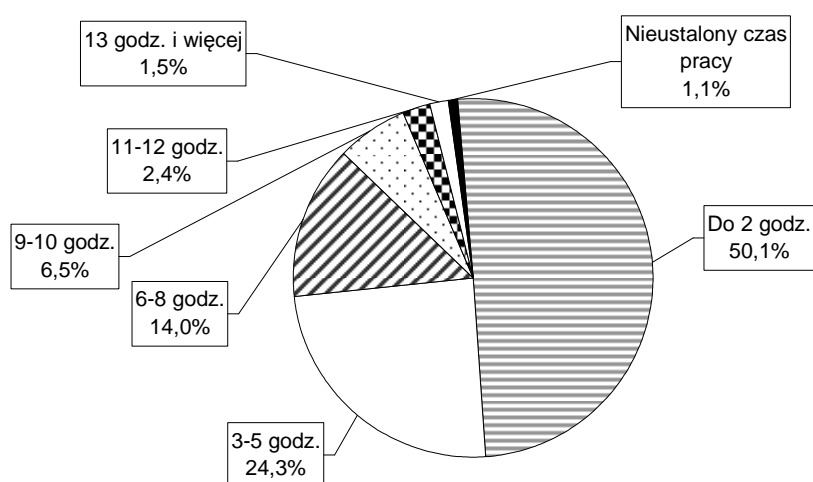

TABL. 1. **GOSPODARSTWA ROLNE WEDŁUG FORM WŁASNOŚCI I GRUP OBSZAROWYCH UŻYTKÓW ROLNYCH**

Wyszczególnienie	Gospodarstwa		Powierzchnia użytków rolnych	
	w liczbach bezwzględnych	w odsetkach	w hektarach	w odsetkach
OGÓŁEM	311855	100,0	807888	100,0
Sektor prywatny	311783	100,0	749519	92,8
w tym:				
Gospodarstwa indywidualne	311684	99,9	735967	91,1
w grupach obszarowych użytków rolnych:				
0 - 1 ha	113232	36,3	50096	6,2
1 - 2	74967	24,0	105850	13,1
2 - 3	43288	13,9	105886	13,1
3 - 4	28656	9,2	98801	12,2
4 - 5	18592	6,0	82616	10,2
5 - 7	18807	6,0	109533	13,6
7 - 10	8984	2,9	72943	9,0
10 - 15	3250	1,0	38296	4,7
15 - 20	813	0,3	13894	1,7
20 - 30	555	0,2	13297	1,6
30 - 50	268	0,1	10245	1,3
50 - 100	162	0,1	11373	1,4
100 - 200	73	0,0	9752	1,2
200 - 300	18	0,0	4381	0,5
300 - 500	14	0,0	5001	0,6
500 ha i więcej	5	0,0	4002	0,5
Spółdzielnie produkcji rolniczej	46	0,0	9065	1,1
Sektor publiczny	72	0,0	58369	7,2
w tym:				
Gospodarstwa państwowe	55	0,0	57525	7,1

TABL. 2. GOSPODARSTWA ROLNE WEDŁUG FORM WŁASNOŚCI

Wyszczególnienie	Ogółem	Sektor prywatny			Sektor publiczny	
		razem	w tym		razem	w tym gospodarstwa państwowe
			gospodarstwa indywidualne	spółdzielnie produkcji rolniczej		
Liczba gospodarstw						
Ogółem	311855	311783	311684	46	72	55
W odsetkach	100,0	100,0	99,9	0,0	0,0	0,0
Powierzchnia użytków rolnych						
W hektarach	807888	749519	735967	9065	58369	57525
W odsetkach	100,0	92,8	91,1	1,1	7,2	7,1
Liczba gospodarstw z użytkami rolnymi						
Ogółem	311195	311124	311025	46	71	54
w tym z: własnymi:						
w poniżej 25%	2044	2041	2035	6	3	3
25 - 50	4234	4234	4232	#	-	-
50 - 75	7171	7171	7162	9	-	-
w 100 %	283117	283070	283030	15	47	41
wyłącznie dzierżawionymi	2793	2778	2748	6	15	7
Pogłowie zwierząt gospodarskich						
W sztukach dużych ^{a)}	252150,9	250241,1	247498,5	1934,9	1909,8	1775,7
W odsetkach	100,0	99,2	98,2	0,8	0,8	0,7
Liczba gospodarstw prowadzących działalność gospodarczą						
Ogółem ^{a)}	243676	243605	243519	44	71	54
wyłącznie rolniczą	211096	211078	211042	9	18	6
rolniczą i pozarolniczą	24933	24908	24872	25	25	21
wyłącznie pozarolniczą	7647	7619	7605	10	28	27

^{a)} Do przeliczeń pogłowia zwierząt gospodarskich na sztuki duże przyjęto podstawowe gatunki, tj. bydło – 0,8; trzodę chlewną – 0,15; owce – 0,08 i konie – 1,0.

TABL. 3. CHARAKTERYSTYKA GOSPODARSTW ROLNYCH
A. OGÓLEM

Wyszczególnienie	Ogółem	Grupy obszarowe użytków rolnych w ha							
		0 - 1	1 - 2	2 - 3	3 - 5	5 - 10	10 - 15	15 - 20	20 i więcej
Informacje ogólne									
w liczbach bezwzględnych									
GOSPODARSTWA OGÓLEM	311855	113235	74981	43299	47259	27807	3255	819	1200
Gospodarstwa z użytkami rolnymi:									
ogółem	311195	112575	74981	43299	47259	27807	3255	819	1200
w tym z:									
własnymi:									
w poniżej 25%	2044	229	539	319	416	284	62	39	156
25 – 50	4234	604	1036	621	825	642	220	104	182
50 – 75	7171	803	1497	1146	1461	1445	464	166	189
w 100%	283117	107866	69007	39070	41531	22758	2025	391	469
wyłącznie dzierżawionymi	2793	1371	647	296	251	136	22	12	58
Gospodarstwa z użytkami rolnymi o wskaźniku jakości użytków rolnych:									
poniżej 0,4	34584	7712	7089	5173	7593	6062	661	133	161
0,4 – 0,7	64165	13615	15979	11064	13444	8530	1028	235	270
0,7 – 1,0	84819	24112	23996	14022	13983	7432	779	184	311
1,0 i więcej	127627	67136	27917	13040	12239	5783	787	267	458
Gospodarstwa z użytkami rolnymi składające się z:									
1 działki	104636	71276	17963	6757	5683	2565	247	56	89
2 – 3	117622	37188	36562	17423	16464	8760	827	172	226
4 – 5	50282	3599	14483	11255	12607	7230	759	142	207
6 – 9	29746	492	5245	6443	9708	6576	821	216	245
10 i więcej działek	8909	20	728	1421	2797	2676	601	233	433
Gospodarstwa, w których odległość siedziby od najdalej położonej działki wynosi:									
do 2 km	110247	27076	31997	18986	19988	10695	1052	222	231
2 – 5	174790	81154	35587	19984	22149	13402	1605	415	494
5 – 10	15951	2425	4015	2777	3429	2598	388	116	203
10 km i więcej	10867	2580	3382	1552	1693	1112	210	66	272
Gospodarstwa prowadzące działalność rolniczą według wykształcenia rolniczego osoby kierującej:									
ogółem	236029	68803	57652	36711	42118	25862	3037	771	1075
wyższe	1299	346	281	171	187	150	38	18	108
policealne	217	50	56	32	37	26	3	5	8
średnie zawodowe	8021	1640	1704	1156	1555	1303	328	116	219
zasadnicze zawodowe ...	11707	1707	2229	1747	2745	2568	443	126	142
kurs rolniczy	54138	8706	12248	9736	12977	8855	1048	266	302
brak wykształcenia rolniczego	160647	56354	41134	23869	24617	12960	1177	240	296

TABL. 3. CHARAKTERYSTYKA GOSPODARSTW ROLNYCH (cd.)
A. OGÓLEM (cd.)

Wyszczególnienie	Ogółem	Grupy obszarowe użytków rolnych w ha							
		0 - 1	1 - 2	2 - 3	3 - 5	5 - 10	10 - 15	15 - 20	20 i więcej
Informacje ogólne (cd.)									
w liczbach bezwzględnych									
Gospodarstwa według czasu prowadzenia gospodarstwa przez osobę kierującą:									
ogółem	236029	68803	57652	36711	42118	25862	3037	771	1075
przez okres:									
do 1 roku	16523	7363	3948	1858	2017	1129	110	37	61
2 – 5	31689	10756	8266	4331	4815	2993	325	83	120
6 – 10	41851	13060	10294	6173	6862	4487	582	143	250
11 – 15	26261	6661	5880	4080	5248	3652	452	139	149
16 – 20	27410	6940	6340	4293	5306	3663	534	136	198
21 lat i więcej	92295	24023	22924	15976	17870	9938	1034	233	297
Gospodarstwa, w których prowadzona jest rachunkowość rolna	2623	293	301	222	401	629	240	131	406
Gospodarstwa prowadzące działalność gospodarczą	243676	73115	59496	37327	42608	26106	3090	786	1148
wyłącznie rolniczą	211096	62555	51293	32913	37598	22793	2551	630	763
rolniczą i pozarolniczą	24933	6248	6359	3798	4520	3069	486	141	312
wyłącznie pozarolniczą	7647	4312	1844	616	490	244	53	15	73
Gospodarstwa nieprowadzące działalności gospodarczej:									
pozarolniczej	279275	102675	66778	38885	42249	24494	2716	663	815
rolniczej	75826	44432	17329	6588	5141	1945	218	48	125
Gospodarstwa według kierunku produkcji:									
produkujące wyłącznie na własne potrzeby	98696	42514	28126	13720	10687	3370	173	50	56
produkujące głównie na własne potrzeby	100706	25479	26650	18502	20365	9103	473	72	62
produkujące głównie na rynek	36627	810	2876	4489	11066	13389	2391	649	957
o wartości produkcji rolniczej sprzedanej ^{a)} :									
3 – 5 tys. zł	14968	432	1714	2667	5532	4182	362	48	31
5 – 15	16366	295	1055	1610	4947	7086	1047	195	131
15 – 25	2867	26	64	133	413	1458	485	152	136
25 – 50	1519	27	12	50	132	529	372	168	229
50 – 100	505	6	7	10	20	82	103	66	211
100 tys. zł i więcej	403	24	25	19	22	52	22	20	219
Gospodarstwa nieprowadzące działalności rolniczej z przyczyn:									
wyłącznie zdrowotnych lub rodzinnych	23061	12483	5286	2421	2030	747	61	10	23
wyłącznie ekonomicznych	21406	12969	5013	1628	1193	495	69	15	24

^{a)} W grupowaniu według wartości sprzedaży ujęto te gospodarstwa, które określiły skalę produkcji sprzedanej, niezależnie od deklaracji odnośnie prowadzenia działalności rolniczej.

TABL. 3. CHARAKTERYSTYKA GOSPODARSTW ROLNYCH (cd.)
A. OGÓLEM (cd.)

Wyszczególnienie	Ogółem	Grupy obszarowe użytków rolnych w ha							
		0 - 1	1 - 2	2 - 3	3 - 5	5 - 10	10 - 15	15 - 20	20 i więcej
Informacje ogólne (dok.)									
w liczbach bezwzględnych									
Gospodarstwa nieprowadzące działalności rolnej z przyczyn (dok.):									
wyłącznie innych	17503	11558	3570	1094	834	316	57	14	60
zdrowotnych lub rodzinnych oraz ekonomicznych	7211	3672	1907	795	615	194	14	4	10
zdrowotnych lub rodzinnych oraz innych	967	522	219	104	78	38	5	#	-
ekonomicznych oraz innych	3316	1960	801	278	187	73	7	3	7
zdrowotnych lub rodzinnych, ekonomicznych oraz innych	2362	1268	533	268	204	82	5	#	#
Gospodarstwa prowadzące działalność pozarolniczą:									
ogółem	32580	10560	8203	4414	5010	3313	539	156	385
wyłącznie w obrębie 1 sekcji działalności	30456	9860	7670	4147	4740	3088	503	136	312
w obrębie 2 sekcji działalności	1999	674	498	250	256	208	32	20	61
w obrębie 3 i więcej sekcji działalności	125	26	35	17	14	17	4	-	12
Użytkowanie gruntów i powierzchnia zasiewów									
w liczbach bezwzględnych									
Gospodarstwa z powierzchnią:									
ogółem	311855	113235	74981	43299	47259	27807	3255	819	1200
użytków rolnych	311195	112575	74981	43299	47259	27807	3255	819	1200
gruntów ornych	298080	102492	73033	42866	46917	27614	3203	796	1159
pod zasiewami	224938	61833	55430	35962	41461	25542	2973	733	1004
odłogów	126937	45344	31449	18032	19587	10867	1089	223	346
ugorów	44380	12120	10742	7025	8420	5221	571	121	160
łąk trwałych	163936	28726	40656	29620	36793	23838	2772	665	866
pastwisk trwałych	65044	5692	12662	12302	18310	13420	1718	420	520
sadów	29197	9127	7041	4299	5011	3055	403	110	151
lasów i gruntów leśnych	83287	7854	18412	16311	22316	15570	1826	424	574
pozostałych gruntów	275400	87499	67888	41379	46136	27411	3180	788	1119
w hektarach									
Powierzchnia gruntów:									
ogółem	968779	64013	127632	125197	210941	211498	44008	15794	169696
użytków rolnych	807888	50096	105870	105912	181460	182588	38352	13997	129613
gruntów ornych	572526	39394	78526	76047	127932	126533	26640	9602	87852
pod zasiewami	367583	19315	43666	46769	85683	93075	20809	7860	50407
odłogów	164720	16278	27659	22909	32649	25061	4345	1330	34489
ugorów	40223	3801	7200	6370	9601	8396	1486	413	2956
łąk trwałych	161303	7622	20879	22379	39463	40308	7817	2701	20135

TABL. 3. CHARAKTERYSTYKA GOSPODARSTW ROLNYCH (cd.)
A. OGÓLEM (cd.)

Wyszczególnienie	Ogółem	Grupy obszarowe użytków rolnych w ha							
		0 - 1	1 - 2	2 - 3	3 - 5	5 - 10	10 - 15	15 - 20	20 i więcej
Użytkowanie gruntów i powierzchnia zasiewów (cd.)									
w hektarach									
Powierzchnia gruntów (dok.):									
pastwisk trwałych	64706	1265	4520	6200	12330	14424	3599	1537	20832
sadów	9353	1816	1945	1287	1735	1323	296	156	794
lasów i gruntów leśnych	93097	3268	9247	9659	17243	18360	3718	1173	30430
pozostałych gruntów	67794	10648	12516	9625	12239	10551	1937	624	9654
Średnia powierzchnia gruntów w 1 gospodarstwie:									
ogółem	3,11	0,57	1,70	2,89	4,46	7,61	13,52	19,28	141,41
w tym użytków rolnych	2,59	0,44	1,41	2,45	3,84	6,57	11,78	17,09	108,01
w liczbach bezwzględnych									
Gospodarstwa prowadzące uprawę zbóż^{a)}:									
ogółem	183588	32861	47908	33428	39895	24945	2885	703	963
poniżej 1 ha	107347	32845	41386	18622	11256	3021	168	28	21
1 - 2	42597	16	6522	13312	17258	5171	229	47	42
2 - 5	28222	-	-	1494	11381	14355	821	101	70
5 - 10	4187	-	-	-	-	2398	1451	258	80
10 - 20	767	-	-	-	-	-	216	269	282
20 ha i więcej	468	-	-	-	-	-	-	-	468
w hektarach									
Powierzchnia uprawy zbóż^{a)} według skali uprawy:									
ogółem	257384	8891	27323	31217	60285	69175	15915	5934	38642
poniżej 1 ha	46993	8875	19582	10376	6376	1671	87	15	11
1 - 2	57971	16	7741	17547	24681	7546	320	64	57
2 - 5	81663	-	-	3294	29228	45730	2868	316	226
5 - 10	27018	-	-	-	-	14228	10208	1989	593
10 - 20	10197	-	-	-	-	-	2433	3551	4214
20 ha i więcej	33541	-	-	-	-	-	-	-	33541
w liczbach bezwzględnych									
Gospodarstwa prowadzące uprawę strączkowych jadalnych:									
ogółem	5897	2016	1011	756	1119	856	77	19	43
poniżej 1 ha	5745	2016	997	745	1076	809	64	13	25
1 - 2	115	-	14	10	39	37	7	#	6
2 ha i więcej	37	-	-	#	4	10	6	4	12
w hektarach									
Powierzchnia uprawy strączkowych jadalnych według skali uprawy:									
ogółem	1052	110	133	131	237	238	42	26	135
poniżej 1 ha	716	110	117	115	180	165	16	5	9

^{a)}Zboża podstawowe, owies z jęczmieniem i inne zbożowe mieszanki, kukurydza na ziarno, gryka, proso i inne zbożowe.

TABL. 3. CHARAKTERYSTYKA GOSPODARSTW ROLNYCH (cd.)
A. OGÓLEM (cd.)

Wyszczególnienie	Ogółem	Grupy obszarowe użytków rolnych w ha							
		0 - 1	1 - 2	2 - 3	3 - 5	5 - 10	10 - 15	15 - 20	20 i więcej
Użytkowanie gruntów i powierzchnia zasiewów (cd.)									
w hektarach									
Powierzchnia uprawy strączkowych jadalnych według skali uprawy (dok.):									
1 - 2	133	-	16	14	44	41	9	#	7
2 ha i więcej	203	-	-	#	13	32	17	19	120
w liczbach bezwzględnych									
Gospodarstwa prowadzące uprawę ziemniaków:									
ogółem	206700	53213	50620	34067	39897	24723	2824	659	697
poniżej 1 ha	200218	53211	50504	33717	38406	21469	1999	465	447
1 - 2	5514	#	116	336	1345	2761	665	137	152
2 - 5	870	-	-	14	146	471	133	42	64
5 - 10	71	-	-	-	-	22	23	12	14
10 - 20	21	-	-	-	-	-	4	3	14
20 ha i więcej	6	-	-	-	-	-	-	-	6
w hektarach									
Powierzchnia uprawy ziemniaków według skali uprawy:									
ogółem	64271	7842	11982	10593	16059	14041	2235	588	931
poniżej 1 ha	54915	7840	11848	10182	14186	9542	934	203	179
1 - 2	6243	#	134	381	1524	3111	755	159	176
2 - 5	2287	-	-	30	350	1264	358	114	172
5 - 10	433	-	-	-	-	124	147	77	85
10 - 20	254	-	-	-	-	-	41	34	179
20 ha i więcej	140	-	-	-	-	-	-	-	140
w liczbach bezwzględnych									
Gospodarstwa prowadzące uprawę roślin przemysłowych:									
ogółem	8609	1663	769	844	1737	2371	603	200	422
poniżej 1 ha	5921	1663	698	733	1330	1322	146	16	13
1 - 2	1525	-	71	94	332	754	218	32	24
2 - 5	772	-	-	17	75	287	214	96	83
5 - 10	202	-	-	-	-	8	24	51	119
10 - 20	93	-	-	-	-	-	#	5	87
20 ha i więcej	96	-	-	-	-	-	-	-	96
W tym:									
gospodarstwa prowadzące uprawę buraków cukrowych:									
ogółem	6142	1266	578	640	1283	1466	433	153	323
poniżej 1 ha	4495	1266	552	599	1094	864	99	11	10
1 - 2	964	-	26	36	168	485	182	39	28
2 - 5	466	-	-	5	21	116	143	90	91
5 ha i więcej	217	-	-	-	-	#	9	13	194

TABL. 3. **CHARAKTERYSTYKA GOSPODARSTW ROLNYCH** (cd.)
A. OGÓŁEM (cd.)

Wyszczególnienie	Ogółem	Grupy obszarowe użytków rolnych w ha							
		0 - 1	1 - 2	2 - 3	3 - 5	5 - 10	10 - 15	15 - 20	20 i więcej
Użytkowanie gruntów i powierzchnia zasiewów (cd.)									
w liczbach bezwzględnych									
gospodarstwa prowadzące uprawę rzepaku i rzepiku:									
ogółem	2219	773	149	162	322	406	120	78	209
poniżej 1 ha	1200	773	108	99	128	79	7	#	5
1 - 2	487	-	41	51	148	192	42	8	5
2 - 5	329	-	-	12	46	130	65	42	34
5 ha i więcej	203	-	-	-	-	5	6	27	165
w hektarach									
Powierzchnia uprawy roślin przemysłowych według skali uprawy:									
ogółem	13991	63	256	363	1070	2343	1103	723	8069
poniżej 1 ha	1682	63	169	215	495	648	78	7	6
1 - 2	1861	-	87	111	398	910	284	39	32
2 - 5	2088	-	-	37	177	735	592	295	252
5 - 10	1312	-	-	-	-	50	136	323	804
10 - 20	1238	-	-	-	-	-	#	60	1164
20 ha i więcej	5810	-	-	-	-	-	-	-	5810
W tym:									
powierzchnia uprawy buraków cukrowych według skali uprawy:									
ogółem	6572	33	133	199	603	1217	713	389	3284
poniżej 1 ha	1071	33	101	146	367	367	46	5	5
1 - 2	1144	-	32	43	189	561	236	49	35
2 - 5	1248	-	-	10	47	283	374	258	277
5 ha i więcej	3109	-	-	-	-	#	57	77	2968
powierzchnia uprawy rzepaku i rzepiku według skali uprawy:									
ogółem	6617	24	101	142	365	647	273	315	4751
poniżej 1 ha	247	24	51	54	69	43	3	#	3
1 - 2	609	-	50	61	183	242	55	10	7
2 - 5	881	-	-	27	113	329	177	133	102
5 ha i więcej	4880	-	-	-	-	33	37	171	4639
w liczbach bezwzględnych									
Gospodarstwa prowadzące uprawę warzyw gruntowych:									
ogółem	83974	31086	18850	11688	12990	7877	1012	231	240
poniżej 0,1 ha	67391	26683	15293	9240	9722	5567	611	147	128
0,1 - 0,5	15712	4367	3462	2333	3034	2043	335	64	74
0,5 - 1	543	36	78	79	154	159	25	6	6
1 - 2	209	-	17	27	52	74	21	7	11
2 ha i więcej	119	-	-	9	28	34	20	7	21

TABL. 3. CHARAKTERYSTYKA GOSPODARSTW ROLNYCH (cd.)
A. OGÓLEM (cd.)

Wyszczególnienie	Ogółem	Grupy obszarowe użytków rolnych w ha							
		0 - 1	1 - 2	2 - 3	3 - 5	5 - 10	10 - 15	15 - 20	20 i więcej
Użytkowanie gruntów i powierzchnia zasiewów (cd.)									
w hektarach									
Powierzchnia uprawy warzyw gruntowych według skali uprawy:									
ogółem	5676	1556	1081	748	1009	796	216	60	210
poniżej 0,1 ha	2359	945	532	317	333	198	23	6	5
0,1 – 0,5	2214	590	481	326	438	305	52	11	12
0,5 – 1	332	22	48	49	94	95	15	4	4
1 – 2	260	-	19	35	65	92	27	8	14
2 ha i więcej	511	-	-	20	79	107	98	31	176
w liczbach bezwzględnych									
Gospodarstwa prowadzące uprawę warzyw pod osłonami:									
ogółem	1412	619	294	176	163	126	16	#	16
poniżej 0,05 ha	888	472	166	93	81	67	7	-	#
0,05 – 0,1	270	105	59	37	44	19	#	#	3
0,1 – 0,2	146	29	43	19	23	21	4	-	7
0,2 – 0,5	76	12	19	22	6	12	3	#	#
0,5 ha i więcej	32	#	7	5	9	7	-	-	3
w hektarach									
Powierzchnia uprawy warzyw pod osłonami według skali uprawy:									
ogółem	118	22	21	17	15	23	2	#	18
poniżej 0,05 ha	16	8	3	2	1	1	0	-	#
0,05 – 0,1	16	6	4	2	3	1	#	#	0
0,1 – 0,2	17	3	5	2	3	3	0	-	1
0,2 – 0,5	20	3	4	6	1	3	1	#	#
0,5 ha i więcej	48	#	5	4	7	15	-	-	17
w liczbach bezwzględnych									
Gospodarstwa prowadzące uprawę truskawek:									
ogółem	18475	5955	3072	2368	3501	3082	369	65	63
poniżej 0,1 ha	13495	5436	2397	1690	2170	1564	173	31	34
0,1 – 0,5	4787	516	652	660	1299	1431	182	27	20
0,5 – 1	157	3	20	16	25	74	12	4	3
1 ha i więcej	36	-	3	#	7	13	#	3	6
w hektarach									
Powierzchnia uprawy truskawek według skali uprawy:									
ogółem	1273	207	176	162	292	344	46	20	26
poniżej 0,1 ha	401	137	73	54	74	55	6	1	1
0,1 – 0,5	717	68	89	95	195	229	31	5	4
0,5 – 1	87	2	11	9	14	40	7	2	2
1 ha i więcej	69	-	3	#	10	19	#	12	20

TABL. 3. **CHARAKTERYSTYKA GOSPODARSTW ROLNYCH** (cd.)
A. OGÓLEM (cd.)

Wyszczególnienie	Ogółem	Grupy obszarowe użytków rolnych w ha							
		0 - 1	1 - 2	2 - 3	3 - 5	5 - 10	10 - 15	15 - 20	20 i więcej
Użytkowanie gruntów i powierzchnia zasiewów (dok.)									
w liczbach bezwzględnych									
Gospodarstwa prowadzące uprawę sadów:									
ogółem	29197	9127	7041	4299	5011	3055	403	110	151
poniżej 1 ha	27868	9119	6718	4080	4670	2756	349	84	92
1 - 2	967	8	323	155	230	196	29	8	18
2 - 5	287	-	-	64	111	75	12	10	15
5 - 10	42	-	-	-	-	28	6	3	5
10 - 20	16	-	-	-	-	-	7	5	4
20 ha i więcej	17	-	-	-	-	-	-	-	17
w hektarach									
Powierzchnia uprawy sadów według skali uprawy:									
ogółem	9353	1816	1945	1287	1735	1323	296	156	794
poniżej 1 ha	6283	1808	1543	945	1129	699	103	27	29
1 - 2	1193	8	402	196	282	241	34	9	21
2 - 5	799	-	-	146	324	217	36	31	46
5 - 10	258	-	-	-	-	166	43	18	31
10 - 20	198	-	-	-	-	-	81	71	46
20 ha i więcej	622	-	-	-	-	-	-	-	622
Zwierzęta gospodarskie									
w liczbach bezwzględnych									
Gospodarstwa utrzymujące bydło:									
ogółem	103182	6721	19423	20874	30719	21660	2557	602	626
1 - 2 sztuki	84643	6596	18927	19446	25532	12907	882	186	167
3 - 4	13316	109	465	1328	4504	5994	686	122	108
5 - 9	4321	15	29	96	656	2507	740	153	125
10 sztuk i więcej	902	#	#	4	27	252	249	141	226
W tym:									
gospodarstwa utrzymujące krowy:									
ogółem	100747	6436	18751	20355	30125	21361	2522	588	609
1 - 2 sztuki	93922	6405	18666	20102	28887	17800	1503	283	276
3 - 4	5227	28	80	243	1129	2918	593	129	107
5 - 9	1300	3	4	9	107	604	371	116	86
10 sztuk i więcej	298	-	#	#	#	39	55	60	140
w sztukach									
Pogłowie bydła według skali chowu:									
ogółem	199665	7765	23643	29406	54513	58239	11864	4014	10221
1 - 2 sztuki	111358	7309	21975	24562	35759	19851	1371	283	248
3 - 4	44258	350	1486	4277	14728	20252	2359	430	376
5 - 9	26233	88	161	525	3719	15112	4783	1058	787
10 sztuk i więcej	17816	#	#	42	307	3024	3351	2243	8810

TABL. 3. **CHARAKTERYSTYKA GOSPODARSTW ROLNYCH** (cd.)
A. OGÓŁEM (cd.)

Wyszczególnienie	Ogółem	Grupy obszarowe użytków rolnych w ha							
		0 - 1	1 - 2	2 - 3	3 - 5	5 - 10	10 - 15	15 - 20	20 i więcej
Zwierzęta gospodarskie (cd.)									
w sztukach									
W tym:									
pogłowie krów według skali chowu:									
ogółem	145549	6771	20104	23729	40883	39469	7207	2400	4986
1 – 2 sztuki	115154	6667	19820	22911	36645	25959	2321	423	408
3 – 4	17064	88	249	762	3605	9544	1986	452	378
5 – 9	7798	16	24	46	613	3541	2240	750	568
10 sztuk i więcej	5533	-	#	#	#	425	660	775	3632
w liczbach bezwzględnych									
Gospodarstwa utrzymujące trzodę chlewną:									
ogółem	61925	3184	9772	11117	18920	15865	2050	482	535
1 – 2 sztuki	34582	2720	7731	7676	10150	5737	419	80	69
3 – 4	10713	276	1272	1947	3926	2949	259	40	44
5 – 9	7602	119	501	923	2720	2922	324	57	36
10 – 49	8266	69	258	552	2088	4026	861	206	206
50 sztuk i więcej	762	-	10	19	36	231	187	99	180
W tym:									
gospodarstwa utrzymujące lochy:									
ogółem	17371	303	1014	1840	5270	6990	1278	317	359
1 – 2 sztuki	13860	288	940	1706	4703	5311	678	130	104
3 – 4	2361	15	57	100	451	1253	324	81	80
5 – 9	851	-	13	25	109	345	210	73	76
10 sztuk i więcej	299	-	4	9	7	81	66	33	99
w sztukach									
Pogłowie trzody chlewnej według skali chowu:									
ogółem	388409	6448	23547	34407	82876	136412	43161	14814	46744
1 – 2 sztuki	53383	3780	11373	11763	16127	9428	675	129	108
3 – 4	36862	933	4327	6645	13501	10264	905	140	147
5 – 9	48653	710	3087	5731	17404	18940	2171	366	244
10 – 49	148427	1025	3827	7994	32449	73511	19387	5024	5210
50 sztuk i więcej	101084	-	933	2274	3395	24269	20023	9155	41035
W tym:									
pogłowie loch według skali chowu:									
ogółem	39289	392	1456	2694	8344	14828	4652	1466	5457
1 – 2 sztuki	18589	344	1133	2110	6134	7492	1025	195	156
3 – 4	7827	48	183	323	1480	4146	1098	278	271
5 – 9	5129	-	82	144	639	2044	1271	463	486
10 sztuk i więcej	7744	-	58	117	91	1146	1258	530	4544

TABL. 3. **CHARAKTERYSTYKA GOSPODARSTW ROLNYCH** (cd.)
A. OGÓŁEM (cd.)

Wyszczególnienie	Ogółem	Grupy obszarowe użytków rolnych w ha							
		0 - 1	1 - 2	2 - 3	3 - 5	5 - 10	10 - 15	15 - 20	20 i więcej

Zwierzęta gospodarskie (cd.)

w liczbach bezwzględnych

Gospodarstwa utrzymujące owce:									
ogółem	970	132	168	94	183	224	76	26	67
1 – 4 sztuki	487	93	91	55	98	114	23	4	9
5 – 9	215	27	49	25	44	44	12	8	6
10 – 19	109	8	20	7	24	28	9	#	11
20 sztuk i więcej	159	4	8	7	17	38	32	12	41

w sztukach

Pogłowie owiec według skali chowu:									
ogółem	15057	644	1009	654	1331	2561	2151	1166	5541
1 – 4 sztuki	1103	205	216	123	222	248	54	8	27
5 – 9	1335	165	312	152	264	278	79	50	35
10 – 19	1392	98	255	96	303	357	113	#	138
20 sztuk i więcej	11227	176	226	283	542	1678	1905	1076	5341

w liczbach bezwzględnych

Gospodarstwa utrzymujące kozy:									
ogółem	7989	1864	2378	1411	1441	734	89	33	39
1 – 4 sztuki	7260	1695	2146	1305	1332	662	73	26	21
5 – 9	589	142	205	81	84	54	10	5	8
10 sztuk i więcej	140	27	27	25	25	18	6	#	10

w sztukach

Pogłowie kóz według skali chowu:									
ogółem	19566	4338	5653	3237	3329	1920	413	143	533
1 – 4 sztuki	13042	3065	3887	2300	2356	1206	133	51	44
5 – 9	3583	872	1238	491	502	331	61	27	61
10 sztuk i więcej	2941	401	528	446	471	383	219	#	428

w liczbach bezwzględnych

Gospodarstwa utrzymujące drób kurzy:									
ogółem	139264	22528	33068	25949	32760	21410	2402	570	577
1 – 49 sztuk	127680	21832	31355	24210	29551	18102	1816	440	374
50 – 99	10405	643	1579	1600	2941	2946	467	96	133
100 – 149	878	27	89	101	219	291	96	24	31
150 – 4999	138	8	17	9	25	44	13	3	19
5000 sztuk i więcej	163	18	28	29	24	27	10	7	20

TABL. 3. **CHARAKTERYSTYKA GOSPODARSTW ROLNYCH** (cd.)
A. OGÓLEM (cd.)

Wyszczególnienie	Ogółem	Grupy obszarowe użytków rolnych w ha							
		0 - 1	1 - 2	2 - 3	3 - 5	5 - 10	10 - 15	15 - 20	20 i więcej

Zwierzęta gospodarskie (cd.)

w liczbach bezwzględnych

W tym:									
gospodarstwa utrzymujące kury nioski:									
ogółem	125775	19777	29679	23553	29963	19582	2197	512	512
1 – 49 sztuk	124416	19708	29508	23354	29620	19161	2116	489	460
50 – 99	1201	59	152	176	306	386	69	19	34
100 – 149	83	#	9	16	25	15	9	#	5
150 sztuk i więcej	75	8	10	7	12	20	3	#	13
gospodarstwa utrzymujące brojlery kurze:									
ogółem	30865	4204	6337	5387	7657	6030	843	184	223
1 – 99 sztuk	30597	4184	6291	5347	7610	5971	819	175	200
100 – 149	127	4	22	11	27	37	14	3	9
150 – 4999	19	4	#	#	4	#	#	-	3
5000 sztuk i więcej	122	12	22	27	16	20	8	6	11

w sztukach

Pogłowie drobiu kurzego według skali chowu:									
ogółem	7567676	891658	1383324	1510588	1147617	1179853	634566	192366	627704
1 – 49 sztuk	2159825	320063	496715	403429	531195	352763	38410	9130	8120
50 – 99	623355	37275	92049	94173	176044	180378	29250	5862	8324
100 – 149	94527	2820	9465	10600	23549	31437	10565	2586	3505
150 – 4999	88711	13180	12375	8296	12283	24237	4570	748	13022
5000 sztuk i więcej	4601258	518320	772720	994090	404546	591038	551771	174040	594733
W tym:									
pogłowie kur niosek według skali chowu:									
ogółem	2368466	291253	454966	356551	548577	434688	69215	17528	195688
1 – 49 sztuk	1622562	219215	359263	300056	405660	287475	34969	8050	7874
50 – 99	68271	3418	8510	10149	17247	21648	4124	1050	2125
100 – 149	8694	#	911	1610	2708	1565	922	#	530
150 sztuk i więcej	668939	68400	86282	44736	122962	124000	29200	#	185159
pogłowie brojlerów kurzych według skali chowu:									
ogółem	4467030	530832	668036	1067867	450407	616802	539435	166308	427343
1 – 99 sztuk	662503	74512	125716	109667	171117	147238	22714	4958	6581
100 – 149	13024	400	2240	1100	2800	3764	1450	350	920
150 – 4999	13820	8400	#	#	2490	#	#	-	1350
5000 sztuk i więcej	3777683	447520	539700	956700	274000	465500	514771	161000	418492

TABL. 3. **CHARAKTERYSTYKA GOSPODARSTW ROLNYCH** (cd.)
A. OGÓLEM (cd.)

Wyszczególnienie	Ogółem	Grupy obszarowe użytków rolnych w ha							
		0 - 1	1 - 2	2 - 3	3 - 5	5 - 10	10 - 15	15 - 20	20 i więcej

Zwierzęta gospodarskie (dok.)

w liczbach bezwzględnych

Gospodarstwa utrzymujące konie:									
ogółem	26608	1235	3426	5375	9222	6384	678	147	141
1 sztukę	23193	1160	3216	5063	8195	5018	423	68	50
2	2662	49	168	258	871	1080	176	38	22
3 - 4	544	20	27	43	128	227	53	22	24
5 - 9	138	4	8	8	16	49	22	13	18
10 sztuk i więcej	71	#	7	3	12	10	4	6	27

w sztukach

Pogłowie koni według skali chowu:									
ogółem	32953	1605	3779	5808	10596	8407	1253	376	1129
1 sztuka	23193	1160	3216	5063	8195	5018	423	68	50
2	5324	98	336	516	1742	2160	352	76	44
3 - 4	1772	63	90	139	410	742	172	76	80
5 - 9	840	26	48	49	92	295	134	77	119
10 sztuk i więcej	1824	#	89	41	157	192	172	79	836

Wyposażenie gospodarstw w środki produkcji

w liczbach bezwzględnych

Gospodarstwa posiadające ciągniki o mocy silnika w kW (KM):									
ogółem	95781	7357	17869	17557	27073	21334	2856	721	1014
do 15 (do 20,4)	8466	1393	2906	1815	1611	664	55	8	14
15 - 25 (20,4 - 34,0)	32158	2435	6082	6282	9510	6718	768	176	187
25 - 40 (34,0 - 54,4)	34354	2250	5831	6128	9888	8354	1197	312	394
40 - 60 (54,4 - 81,6)	21300	1164	2734	3110	5828	6206	1250	393	615
60 - 100 (81,6 - 136,0)	2933	110	269	250	550	794	309	170	481
100 i więcej (136,0 i więcej)	1066	54	154	153	221	223	52	25	184

w sztukach

Ciągniki o mocy silnika w kW (KM):									
ogółem	101836	7445	18052	17798	27749	23317	3781	1161	2533
do 15 (do 20,4)	8496	1400	2911	1818	1619	669	56	8	15
15 - 25 (20,4 - 34,0)	32321	2444	6090	6299	9538	6777	786	179	208
25 - 40 (34,0 - 54,4)	34793	2263	5859	6146	9939	8495	1259	334	498
40 - 60 (54,4 - 81,6)	21867	1174	2764	3127	5870	6327	1305	433	867
60 - 100 (81,6 - 136,0)	3205	110	273	252	556	818	319	180	697
100 i więcej (136,0 i więcej)	1154	54	155	156	227	231	56	27	248

TABL. 3. **CHARAKTERYSTYKA GOSPODARSTW ROLNYCH** (cd.)
A. OGÓLEM (cd.)

Wyszczególnienie	Ogółem	Grupy obszarowe użytków rolnych w ha							
		0 - 1	1 - 2	2 - 3	3 - 5	5 - 10	10 - 15	15 - 20	20 i więcej

Wyposażenie gospodarstw w środki produkcji (cd.)

w liczbach bezwzględnych

Gospodarstwa posiadające samochody ciężarowe^{a)}:									
ogółem	4182	#	1053	710	907	898	250	96	267
w tym do 2 ton ładowności	2440	#	580	418	537	550	150	53	151

w sztukach

Samochody ciężarowe^{a)}:									
ogółem	5334	#	1353	894	1120	1111	325	124	405
w tym do 2 ton ładowności	2805	#	657	491	606	611	176	63	199

w liczbach bezwzględnych

Gospodarstwa posiadające przyczepy^{a)}:									
ogółem	21809	#	3188	3221	5804	6726	1549	489	830
w tym ciągnikowe	20092	#	2737	2875	5366	6351	1486	472	804

w sztukach

Przyczepy^{a)}:									
ogółem	26638	3	3473	3513	6417	8003	2163	816	2250
w tym ciągnikowe	24144	#	2907	3080	5855	7442	2021	765	2072

w liczbach bezwzględnych

Gospodarstwa wyposażone w maszyny i urządzenia rolnicze^{a)}:									
kombajny zbożowe	4144	-	195	274	781	1560	578	224	532
kombajny ziemniaczane ...	1638	-	37	62	271	746	276	86	160
kombajny buraczane	549	-	3	9	28	138	114	71	186
silosokombajny samobieżne	74	-	#	#	4	11	8	7	41
silosokombajny pozostałe	141	-	#	8	14	45	31	13	28
rozsiewacze nawozów i wapna	14144	-	672	1100	3334	6126	1576	508	828
rozzutniki obornika	19128	-	1016	1608	5117	8454	1772	486	675
kosiarki ciągnikowe	37166	-	4238	5693	11369	12466	2121	552	727
ładowacze chwytakowe	9091	-	460	870	2349	3623	930	333	526
kopaczki do ziemniaków	31562	-	4876	5641	9795	9094	1432	346	378
sadzarki do ziemniaków ...	30030	-	3538	4637	9431	9970	1593	399	462
przyczepy zbierające	2129	-	86	116	297	922	355	138	215
prasy zbierające	4113	-	171	229	773	1720	604	208	408
agregaty uprawowe	2848	-	132	169	394	851	530	258	514

^{a)} Dane nie dotyczą gospodarstw indywidualnych do 1 ha użytków rolnych włącznie, z wyjątkiem gospodarstw prowadzonych przez spółki osób fizycznych.

TABL. 3. **CHARAKTERYSTYKA GOSPODARSTW ROLNYCH** (cd.)
A. OGÓLEM (cd.)

Wyszczególnienie	Ogółem	Grupy obszarowe użytków rolnych w ha							
		0 - 1	1 - 2	2 - 3	3 - 5	5 - 10	10 - 15	15 - 20	20 i więcej

Wyposażenie gospodarstw w środki produkcji (cd.)

w liczbach bezwzględnych

Gospodarstwa wyposażone w maszyny i urządzenia rolnicze^{a)} (dok):									
polowe opryskiwacze ciągnikowe	22671	-	1730	2552	6679	8779	1694	477	760
sadownicze opryskiwacze ciągnikowe	1000	-	152	161	290	282	50	23	42
dojarki bańkowe	8403	-	320	567	1930	3844	1056	321	365
dojarki rurociągowo	66	-	-	#	8	15	8	9	24
konwiowe schładzarki do mleka	2624	-	88	201	553	1177	371	124	110
zbiornikowe schładzarki do mleka	931	-	22	39	116	336	181	85	152

w sztukach

Maszyny i urządzenia rolnicze^{a)}:									
kombajny zbożowe	4320	-	213	278	795	1572	582	228	652
kombajny ziemniaczane ...	1654	-	41	62	272	747	278	86	168
kombajny buraczane	565	-	3	9	28	140	114	71	200
silosokombajny samobieżne	89	-	#	#	4	11	8	7	56
silosokombajny pozostałe	144	-	#	8	14	45	31	15	29
rozsiewacze nawozów i wapna	14439	-	673	1103	3340	6159	1605	524	1035
rozzutniki obornika	19263	-	1018	1608	5119	8457	1779	489	793
kosiarki ciągnikowe	37589	-	4261	5718	11446	12620	2167	564	813
ładowacze chwytakowe	9176	-	460	872	2352	3631	933	339	589
kopaczki do ziemniaków	31619	-	4879	5648	9813	9110	1435	348	386
sadzarki do ziemniaków ...	30103	-	3542	4640	9445	9992	1608	403	473
przyczepy zbierające	2215	-	86	119	300	931	358	147	274
prasy zbierające	4187	-	177	240	787	1730	607	213	433
agregaty uprawowe	3052	-	148	177	420	889	542	266	610
polowe opryskiwacze ciągnikowe	22826	-	1732	2560	6684	8798	1700	486	866
sadownicze opryskiwacze ciągnikowe	1032	-	152	162	293	289	53	26	57
dojarki bańkowe	8527	-	322	570	1942	3886	1077	327	403
dojarki rurociągowo	71	-	-	#	8	15	8	9	29
konwiowe schładzarki do mleka	2813	-	91	212	587	1258	403	132	130
zbiornikowe schładzarki do mleka	966	-	22	39	119	350	185	87	164

^{a)} Dane nie dotyczą gospodarstw indywidualnych do 1 ha użytków rolnych włącznie, z wyjątkiem gospodarstw prowadzonych przez spółki osób fizycznych.

TABL. 3. **CHARAKTERYSTYKA GOSPODARSTW ROLNYCH** (cd.)
A. OGÓŁEM (cd.)

Wyszczególnienie	Ogółem	Grupy obszarowe użytków rolnych w ha							
		0 - 1	1 - 2	2 - 3	3 - 5	5 - 10	10 - 15	15 - 20	20 i więcej

Wyposażenie gospodarstw w środki produkcji (cd.)

w liczbach bezwzględnych

Gospodarstwa wyposażone w urządzenia regulujące stosunki wodne^{a)}:									
ogółem	166227	4	57185	36498	41919	25761	3027	765	1068
w tym urządzenia nawadniające glebę	333	-	94	65	82	63	10	6	13
ciśnieniowe stacjonarne	74	-	29	17	11	9	#	#	5
ciśnieniowe przenośne	71	-	28	11	17	7	#	#	4
grawitacyjne	55	-	17	5	17	10	#	#	4
inne	149	-	24	36	41	39	6	#	#

w hektarach

Powierzchnia upraw nawadnianych przynajmniej raz w ciągu roku^{a)}:									
ogółem	98	-	14	13	18	20	1	6	27
w tym:									
ziemiopłodów w uprawie polowej	37	-	4	1	9	6	-	5	12
drzew i krzewów owocowych	17	-	2	3	4	0	1	-	8
warzyw i truskawek	22	-	3	8	3	2	0	0	7

w liczbach bezwzględnych

Gospodarstwa posiadające budynki:									
obory	50967	6696	10725	9093	12902	9558	1232	323	438
chlewnie	6249	466	782	754	1554	1897	421	129	246
kurniki	13712	3850	2825	1757	2368	2258	391	108	155
stodoły	80307	11196	16229	13749	20641	15759	1805	401	527
wiaty	16587	2027	2569	2337	4020	4157	791	238	448
garaże	47550	10965	9470	6628	9887	8429	1311	321	539
budynki wielofunkcyjne	147320	33910	38079	26067	29412	16971	1877	439	565
inne pomieszczenia ^{b)}	13279	4183	2683	1734	2156	1985	278	79	181

w sztukach

Budynki i budowle:									
obory	51351	6703	10738	9103	12938	9625	1264	340	640
chlewnie	6551	468	790	765	1576	1954	434	143	421
kurniki	13894	3872	2847	1769	2388	2279	401	111	227

^{a)} Dane nie dotyczą gospodarstw indywidualnych do 1 ha użytków rolnych włącznie, z wyjątkiem gospodarstw prowadzonych przez spółki osób fizycznych. ^{b)} Np. owczarnie, stajnie, pieczarkarnie, szklarnie, tunele foliowe wysokie.

TABL. 3. CHARAKTERYSTYKA GOSPODARSTW ROLNYCH (cd.)
A. OGÓLEM (cd.)

Wyszczególnienie	Ogółem	Grupy obszarowe użytków rolnych w ha							
		0 - 1	1 - 2	2 - 3	3 - 5	5 - 10	10 - 15	15 - 20	20 i więcej
Wyposażenie gospodarstw w środki produkcji (dok.)									
w sztukach									
Budynki i budowle (dok.):									
stodoły	81179	11225	16278	13808	20797	16076	1919	420	656
wiaty	17749	2079	2695	2462	4269	4472	860	277	635
garaże	50247	11389	9910	6923	10390	9010	1454	365	806
budynki wielofunkcyjne	150077	34177	38520	26466	30137	17576	1993	471	737
inne pomieszczenia ^{a)}	14664	4340	2859	1839	2326	2381	357	100	462
w procentach									
Stopień wykorzystania budynków na działalność rolniczą:									
obór	72,6	47,4	64,3	74,7	79,9	85,0	86,9	91,8	47,1
chlewni	69,5	41,1	58,9	74,5	79,6	87,2	92,2	94,0	49,4
kurników	77,2	71,7	73,6	80,1	83,8	83,6	83,8	77,7	70,0
stodół	77,8	41,7	65,6	76,9	84,6	90,8	93,6	96,0	66,8
wiat	79,1	39,7	63,3	78,1	80,2	90,9	91,6	96,1	78,3
garaży	58,6	19,7	38,1	57,9	69,5	80,5	87,2	87,5	84,0
budynków wielofunkcyjnych	76,3	50,7	70,2	78,9	84,8	88,5	92,3	94,1	78,2
innych pomieszczeń ^{a)}	56,0	38,8	41,1	48,8	59,5	74,6	50,4	66,0	68,2
w liczbach bezwzględnych									
Gospodarstwa dysponujące powierzchnią magazynową do przechowywania^{b)}:									
ogółem	79090	-	20874	16925	22311	15680	2022	509	769
w tym:									
ziarna zbóż	78037	-	20491	16714	22101	15526	1978	490	737
kiszonek	1799	-	107	189	450	609	204	84	156
Nawozy i środki ochrony roślin^{b)}									
w liczbach bezwzględnych									
Gospodarstwa stosujące nawozy mineralne:									
ogółem	147670	-	47782	32618	38747	24136	2763	692	932
azotowe (N)	121031	-	34675	26469	33715	22075	2576	641	880
fosforowe (P ₂ O ₅)	78608	-	19186	16284	22955	16775	2138	522	748
potasowe (K ₂ O)	67710	-	15948	13752	19957	14858	1982	479	734
wieloskładnikowe	101477	-	31728	21968	26752	17410	2229	558	832
Gospodarstwa stosujące nawozy wapniowe (CaO)	26278	-	5667	5001	7299	6382	1118	303	508
Gospodarstwa stosujące nawozy organiczne pochodzenia zwierzęcego ...	123491	-	33517	27276	35194	23286	2737	683	798

^{a)} Np. owczarnie, stajnie, pieczarkarnie, szklarnie, tunele foliowe wysokie. ^{b)} Dane nie dotyczą gospodarstw indywidualnych do 1 ha użytków rolnych włącznie, z wyjątkiem gospodarstw prowadzonych przez spółki osób fizycznych.

TABL. 3. **CHARAKTERYSTYKA GOSPODARSTW ROLNYCH** (cd.)
A. OGÓLEM (cd.)

Wyszczególnienie	Ogółem	Grupy obszarowe użytków rolnych w ha							
		0 - 1	1 - 2	2 - 3	3 - 5	5 - 10	10 - 15	15 - 20	20 i więcej
Nawozy i środki ochrony roślin^{a)} (dok.)									
w liczbach bezwzględnych									
Gospodarstwa stosujące środki ochrony roślin:									
ogółem	148663	#	48209	32794	38985	24256	2807	686	924
owadobójcze	125595	-	39074	27592	33811	21389	2428	560	741
grzybobójcze i zaprawy nasienne	91991	-	26707	19910	25095	16724	2180	563	812
chwastobójcze i hormonalne	128621	-	39117	28343	34730	22243	2646	649	893
grzyzoniobójcze	30593	#	7729	6107	8587	6541	984	268	375
Wydatki, zadłużenie i spłata kredytów^{a)}									
w liczbach bezwzględnych									
Gospodarstwa, które poniosły wydatki na zakup środków trwałych:									
ogółem	11849	#	2450	1977	3042	2934	695	261	489
zakup ziemi	2336	-	506	302	420	552	219	100	237
ciągników, innych środków transportu oraz maszyn i urządzeń razem w tym zakup ciągników, innych środków transportu oraz maszyn i urządzeń z przeznaczeniem wyłącznie lub głównie do prowadzenia pozarolniczej działalności gospodarczej	8871	#	1622	1500	2456	2284	484	190	334
zakup ciągników	927	-	225	137	216	222	52	24	51
zakup innych środków transportu oraz maszyn i urządzeń	1993	-	387	445	571	380	89	47	74
pozostałe zakupy inwestycyjne do prowadzenia pozarolniczej działalności gospodarczej	7300	#	1295	1147	1990	1994	426	161	286
ogółem	1401	-	423	238	298	292	71	22	57
Gospodarstwa, które poniosły wydatki inwestycyjne (pozostałe)^{b)}:									
ogółem	69362	#	22228	15095	17670	11778	1575	415	600
budowa, remont lub modernizacja budynków: mieszkalnych	50641	-	16830	11178	12854	8195	1001	252	331
gospodarczych	13497	-	3005	2589	3759	3152	568	142	282

^{a)} Dane nie dotyczą gospodarstw indywidualnych do 1 ha użytków rolnych włącznie, z wyjątkiem gospodarstw prowadzonych przez spółki osób fizycznych. ^{b)} Poza wydatkami na zakup środków trwałych.

TABL. 3. **CHARAKTERYSTYKA GOSPODARSTW ROLNYCH** (cd.)
A. OGÓLEM (dok.)

Wyszczególnienie	Ogółem	Grupy obszarowe użytków rolnych w ha							
		0 - 1	1 - 2	2 - 3	3 - 5	5 - 10	10 - 15	15 - 20	20 i więcej

Wydatki, zadłużenie i spłata kredytów^{a)} (dok.)

w liczbach bezwzględnych

Gospodarstwa, które poniosły wydatki inwestycyjne (pozostałe)^{b)} (dok.):									
zwiększenie stada podstawowego i zmiana kierunku produkcji zwierzęcej	3598	#	784	658	934	864	187	60	110
nowe nasadzenia i zmiana kierunku produkcji roślinnej	3116	-	802	564	835	634	141	44	96
zalesienia	2421	-	527	441	708	603	86	21	35
rozbudowa infrastruktury technicznej gospodarstwa	18894	-	6540	4114	4547	2984	395	121	193
Gospodarstwa, które poniosły wybrane wydatki na bieżącą produkcję rolniczą:									
ogółem	160451	3	53706	35395	41111	25444	2994	754	1044
w tym na:									
zakup nawozów, wapna i środków ochrony roślin	150129	-	49082	33213	39102	24303	2798	695	936
zakup paliwa	89288	#	18722	17853	27014	21167	2817	716	998
zakup usług rolniczych	129967	-	45220	29456	33202	19345	1900	411	433
dzierżawę ziemi	7130	-	1279	974	1638	1872	611	236	520
Gospodarstwa zadłużone	20658	#	4610	3543	5355	5127	1053	337	632
Gospodarstwa spłacające kredyty i pożyczki	20499	#	4691	3636	5325	4913	1014	321	598

^{a)} Dane nie dotyczą gospodarstw indywidualnych do 1 ha użytków rolnych włącznie, z wyjątkiem gospodarstw prowadzonych przez spółki osób fizycznych. ^{b)} Poza wydatkami na zakup środków trwałych.

TABL. 3. CHARAKTERYSTYKA GOSPODARSTW ROLNYCH (cd.)
B. GOSPODARSTWA INDYWIDUALNE

Wyszczególnienie	Ogółem	Grupy obszarowe użytków rolnych w ha							
		0 - 1	1 - 2	2 - 3	3 - 5	5 - 10	10 - 15	15 - 20	20 i więcej
Informacje ogólne									
w liczbach bezwzględnych									
GOSPODARSTWA OGÓŁEM	311684	113232	74967	43288	47248	27791	3250	813	1095
Gospodarstwa z użytkami rolnymi:									
ogółem	311025	112573	74967	43288	47248	27791	3250	813	1095
w tym z:									
własnymi:									
w poniżej 25%	2035	229	539	319	416	284	62	39	147
25 – 50	4232	604	1036	621	825	642	220	104	180
50 – 75	7162	803	1497	1146	1461	1445	464	165	181
w 100%	283030	107864	68997	39062	41525	22750	2021	389	422
wyłącznie dzierżawionymi	2748	1371	644	293	246	129	21	10	34
Gospodarstwa z użytkami rolnymi o wskaźniku jakości użytków rolnych:									
poniżej 0,4	34570	7712	7089	5173	7592	6061	661	133	149
0,4 – 0,7	64147	13615	15978	11063	13444	8527	1028	235	257
0,7 – 1,0	84794	24112	23992	14022	13983	7431	778	182	294
1,0 i więcej	127514	67134	27908	13030	12229	5772	783	263	395
Gospodarstwa z użytkami rolnymi składające się z:									
1 działki	104607	71275	17956	6751	5678	2564	245	56	82
2 – 3	117584	37187	36558	17420	16459	8749	825	170	216
4 – 5	50267	3599	14483	11254	12606	7228	758	142	197
6 – 9	29726	492	5242	6442	9708	6575	821	213	233
10 i więcej działek	8841	20	728	1421	2797	2675	601	232	367
Gospodarstwa, w których odległość siedziby od najdalej położonej działki wynosi:									
do 2 km	110221	27075	31994	18983	19984	10689	1052	220	224
2 – 5	174732	81152	35578	19978	22144	13398	1601	413	468
5 – 10	15925	2425	4014	2775	3428	2596	388	115	184
10 km i więcej	10806	2580	3381	1552	1692	1108	209	65	219
Gospodarstwa^{a)}, których użytkownik jest (wiek/płeć):									
ogółem	311665	113231	74965	43286	47247	27788	3250	813	1085
poniżej 25 lat	5135	1439	1048	718	962	802	100	27	39
mężczyzną	3269	721	632	459	684	625	85	25	38
kobietą	1866	718	416	259	278	177	15	#	#
25 – 34	35165	12286	8336	4421	5411	3878	533	126	174
mężczyzną	23181	7220	5356	2997	3876	3014	449	107	162
kobietą	11984	5066	2980	1424	1535	864	84	19	12

^{a)} Bez gospodarstw prowadzonych przez spółki osób fizycznych.

TABL. 3. **CHARAKTERYSTYKA GOSPODARSTW ROLNYCH** (cd.)
B. GOSPODARSTWA INDYWIDUALNE (cd.)

Wyszczególnienie	Ogółem	Grupy obszarowe użytków rolnych w ha							
		0 - 1	1 - 2	2 - 3	3 - 5	5 - 10	10 - 15	15 - 20	20 i więcej
Informacje ogólne (cd.)									
w liczbach bezwzględnych									
Gospodarstwa^{a)}, których użytkownik jest (wiek/płeć) (dok.):									
35 – 44	68857	24625	16315	8969	10319	6971	987	284	387
mężczyzną	45322	14901	10465	5872	7283	5379	833	241	348
kobietą	23535	9724	5850	3097	3036	1592	154	43	39
45 – 54	80443	28398	19286	11136	12347	7673	1000	243	360
mężczyzną	49600	16135	11646	6880	8081	5516	818	213	311
kobietą	30843	12263	7640	4256	4266	2157	182	30	49
55 – 64	52988	19229	13352	7687	8024	4161	358	87	90
mężczyzną	30806	10677	7524	4389	4932	2848	285	73	78
kobietą	22182	8552	5828	3298	3092	1313	73	14	12
65 lat i więcej	69077	27254	16628	10355	10184	4303	272	46	35
mężczyzną	32580	12338	7344	4857	5246	2545	182	38	30
kobietą	36497	14916	9284	5498	4938	1758	90	8	5
Gospodarstwa^{a)}, których kierującym jest:									
ogółem	235899	68799	57648	36704	42111	25848	3033	765	991
użytkownik	228271	66750	55751	35423	40662	25007	2967	744	967
członek gospodarstwa domowego użytkownika ...	7446	1974	1848	1257	1429	829	65	21	23
w tym współmałżonek	4130	1374	1045	621	651	381	37	9	12
osoba spoza gospodarstwa domowego	182	75	49	24	20	12	#	-	#
Gospodarstwa prowadzące działalność rolniczą według wykształcenia rolniczego osoby kierującej:									
ogółem	235914	68800	57649	36705	42111	25851	3033	765	1000
wyższe	1253	346	281	169	186	143	36	16	76
policjalne	214	50	56	32	37	26	3	5	5
średnie zawodowe	7998	1638	1704	1155	1555	1303	328	115	200
zasadnicze zawodowe ...	11702	1707	2229	1746	2745	2567	443	125	140
kurs rolniczy	54136	8706	12248	9736	12976	8855	1048	266	301
brak wykształcenia rolniczego	160611	56353	41131	23867	24612	12957	1175	238	278
Gospodarstwa według czasu prowadzenia gospodarstwa przez osobę kierującą:									
ogółem	235914	68800	57649	36705	42111	25851	3033	765	1000
przez okres:									
do 1 roku	16502	7362	3947	1856	2015	1129	109	36	48
2 – 5	31673	10756	8265	4331	4814	2988	323	81	115
6 – 10	41823	13059	10294	6170	6858	4485	581	141	235
11 – 15	26251	6660	5880	4080	5248	3648	452	139	144
16 – 20	27397	6940	6340	4293	5306	3663	534	136	185
21 lat i więcej	92268	24023	22923	15975	17870	9938	1034	232	273

^{a)} Bez gospodarstw prowadzonych przez spółki osób fizycznych.

TABL. 3. CHARAKTERYSTYKA GOSPODARSTW ROLNYCH (cd.)
B. GOSPODARSTWA INDYWIDUALNE (cd.)

Wyszczególnienie	Ogółem	Grupy obszarowe użytków rolnych w ha							
		0 - 1	1 - 2	2 - 3	3 - 5	5 - 10	10 - 15	15 - 20	20 i więcej
Informacje ogólne (cd.)									
w liczbach bezwzględnych									
Gospodarstwa, w których prowadzona jest rachunkowość rolna	2452	290	287	211	390	613	235	125	301
Gospodarstwa prowadzące działalność gospodarczą	243519	73112	59486	37319	42599	26092	3086	780	1045
wyłącznie rolniczą	211042	62553	51290	32907	37593	22786	2548	626	739
rolniczą i pozarolniczą	24872	6247	6359	3798	4518	3065	485	139	261
wyłącznie pozarolniczą	7605	4312	1837	614	488	241	53	15	45
Gospodarstwa nieprowadzące działalności gospodarczej:									
pozarolniczej	279207	102673	66771	38876	42242	24485	2712	659	789
rolniczej	75770	44432	17318	6583	5137	1940	217	48	95
Gospodarstwa według kierunku produkcji:									
produkujące wyłącznie na własne potrzeby	98656	42513	28124	13715	10682	3363	171	45	43
produkujące głównie na własne potrzeby	100704	25478	26650	18501	20365	9103	473	72	62
produkujące głównie na rynek	36554	809	2875	4489	11064	13385	2389	648	895
o wartości produkcji rolniczej sprzedanej ^{a)} :									
3 – 5 tys. zł	14967	432	1714	2667	5532	4181	362	48	31
5 – 15	16361	295	1055	1610	4947	7085	1045	195	129
15 – 25	2864	25	64	133	413	1457	485	152	135
25 – 50	1512	27	11	50	132	529	372	168	223
50 – 100	494	6	7	10	20	81	103	65	202
100 tys. zł i więcej.....	357	24	25	19	20	52	22	20	175
Gospodarstwa nieprowadzące działalności rolniczej z przyczyn:									
wyłącznie zdrowotnych lub rodzinnych	23061	12483	5286	2421	2030	747	61	10	23
wyłącznie ekonomicznych	21396	12969	5010	1626	1192	493	68	15	23
wyłącznie innych	17466	11558	3564	1092	832	314	57	14	35
zdrowotnych lub rodzinnych oraz ekonomicznych	7211	3672	1907	795	615	194	14	4	10
zdrowotnych lub rodzinnych oraz innych	967	522	219	104	78	38	5	#	-
ekonomicznych oraz innych	3308	1960	799	277	186	73	7	3	3
zdrowotnych lub rodzinnych, ekonomicznych oraz innych	2361	1268	533	268	204	81	5	#	#

^{a)} W grupowaniu według wartości sprzedaży ujęto te gospodarstwa, które określiły skalę produkcji sprzedanej, niezależnie od deklaracji odnośnie prowadzenia działalności rolniczej.

TABL. 3. **CHARAKTERYSTYKA GOSPODARSTW ROLNYCH** (cd.)
B. GOSPODARSTWA INDYWIDUALNE (cd.)

Wyszczególnienie	Ogółem	Grupy obszarowe użytków rolnych w ha							
		0 - 1	1 - 2	2 - 3	3 - 5	5 - 10	10 - 15	15 - 20	20 i więcej
Informacje ogólne (dok.)									
w liczbach bezwzględnych									
Gospodarstwa prowadzące działalność pozarolniczą:									
ogółem	32477	10559	8196	4412	5006	3306	538	154	306
wyłącznie w obrębie 1 sekcji działalności	30385	9859	7666	4145	4738	3081	502	135	259
w obrębie 2 sekcji działalności	1977	674	496	250	254	208	32	19	44
w obrębie 3 i więcej sekcji działalności	115	26	34	17	14	17	4	-	3
Użytkowanie gruntów i powierzchnia zasiewów									
w liczbach bezwzględnych									
Gospodarstwa z powierzchnią:									
ogółem	311684	113232	74967	43288	47248	27791	3250	813	1095
użytków rolnych	311025	112573	74967	43288	47248	27791	3250	813	1095
gruntów ornych	297920	102491	73022	42855	46909	27599	3198	790	1056
pod zasiewami	224842	61832	55428	35957	41456	25531	2970	728	940
odłogów	126868	45344	31444	18025	19585	10861	1086	221	302
ugorów	44344	12120	10736	7023	8419	5219	570	121	136
łąk trwałych	163820	28725	40648	29617	36791	23828	2770	661	780
pastwisk trwałych	64943	5692	12658	12297	18309	13412	1718	415	442
sadów	29172	9127	7038	4297	5010	3053	402	108	137
lasów i gruntów leśnych	83225	7854	18405	16308	22314	15566	1824	423	531
pozostałych gruntów	275271	87497	67874	41370	46125	27401	3175	784	1045
w hektarach									
Powierzchnia gruntów:									
ogółem	861520	64006	127446	125135	210869	211315	43926	15633	63190
użytków rolnych	735967	50096	105850	105886	181418	182476	38296	13894	58051
gruntów ornych	529813	39393	78515	76028	127904	126461	26600	9533	45380
pod zasiewami	353905	19314	43664	46760	85668	93028	20786	7799	36885
odłogów	136222	16278	27655	22901	32640	25041	4332	1321	6053
ugorów	39687	3801	7196	6366	9596	8392	1481	413	2442
łąk trwałych	148644	7622	20872	22376	39455	40281	7802	2693	7543
pastwisk trwałych	48378	1265	4519	6197	12325	14412	3599	1518	4544
sadów	9131	1816	1944	1286	1734	1322	295	151	584
lasów i gruntów leśnych	65204	3268	9198	9655	17238	18343	3707	1136	2661
pozostałych gruntów	60349	10643	12398	9594	12213	10497	1924	603	2478

TABL. 3. CHARAKTERYSTYKA GOSPODARSTW ROLNYCH (cd.)
B. GOSPODARSTWA INDYWIDUALNE (cd.)

Wyszczególnienie	Ogółem	Grupy obszarowe użytków rolnych w ha							
		0 - 1	1 - 2	2 - 3	3 - 5	5 - 10	10 - 15	15 - 20	20 i więcej
Użytkowanie gruntów i powierzchnia zasiewów (cd.)									
w hektarach									
Średnia powierzchnia gruntów w 1 gospodarstwie:									
ogółem	2,76	0,57	1,70	2,89	4,46	7,60	13,52	19,23	57,71
w tym użytków rolnych	2,36	0,44	1,41	2,45	3,84	6,57	11,78	17,09	53,01
w liczbach bezwzględnych									
Gospodarstwa prowadzące uprawę zbóż^{a)}:									
ogółem	183500	32861	47907	33425	39891	24937	2882	698	899
poniżej 1 ha	107343	32845	41385	18621	11256	3020	168	27	21
1 - 2	42592	16	6522	13311	17257	5170	228	47	41
2 - 5	28212	-	-	1493	11378	14350	821	100	70
5 - 10	4183	-	-	-	-	2397	1449	257	80
10 - 20	759	-	-	-	-	-	216	267	276
20 ha i więcej	411	-	-	-	-	-	-	-	411
w hektarach									
Powierzchnia uprawy zbóż^{a)} według skali uprawy:									
ogółem	247124	8891	27323	31213	60275	69148	15898	5893	28482
poniżej 1 ha	46992	8875	19582	10376	6376	1671	87	14	11
1 - 2	57965	16	7741	17545	24679	7545	318	64	56
2 - 5	81630	-	-	3292	29219	45712	2868	314	226
5 - 10	26986	-	-	-	-	14221	10192	1980	593
10 - 20	10077	-	-	-	-	-	2433	3521	4123
20 ha i więcej	23474	-	-	-	-	-	-	-	23474
w liczbach bezwzględnych									
Gospodarstwa prowadzące uprawę strączkowych jadalnych:									
ogółem	5893	2016	1010	756	1119	856	77	19	40
poniżej 1 ha	5744	2016	996	745	1076	809	64	13	25
1 - 2	115	-	14	10	39	37	7	#	6
2 ha i więcej	34	-	-	#	4	10	6	4	9
w hektarach									
Powierzchnia uprawy strączkowych jadalnych według skali uprawy:									
ogółem	1010	110	133	131	237	238	42	26	94
poniżej 1 ha	716	110	117	115	180	165	16	5	9
1 - 2	133	-	16	14	44	41	9	#	7
2 ha i więcej	161	-	-	#	13	32	17	19	78

^{a)} Zboża podstawowe, owies z jęczmieniem i inne zbożowe mieszanki, kukurydza na ziarno, gryka, proso i inne zbożowe.

TABL. 3. CHARAKTERYSTYKA GOSPODARSTW ROLNYCH (cd.)
B. GOSPODARSTWA INDYWIDUALNE (cd.)

Wyszczególnienie	Ogółem	Grupy obszarowe użytków rolnych w ha							
		0 - 1	1 - 2	2 - 3	3 - 5	5 - 10	10 - 15	15 - 20	20 i więcej
Użytkowanie gruntów i powierzchnia zasiewów (cd.)									
w liczbach bezwzględnych									
Gospodarstwa prowadzące uprawę ziemniaków:									
ogółem	206678	53213	50618	34065	39897	24719	2824	657	685
poniżej 1 ha	200206	53211	50502	33715	38406	21467	1999	464	442
1 - 2	5508	#	116	336	1345	2760	665	136	148
2 - 5	866	-	-	14	146	470	133	42	61
5 - 10	71	-	-	-	-	22	23	12	14
10 - 20	21	-	-	-	-	-	4	3	14
20 ha i więcej	6	-	-	-	-	-	-	-	6
w hektarach									
Powierzchnia uprawy ziemniaków według skali uprawy:									
ogółem	64246	7842	11981	10592	16059	14036	2235	586	913
poniżej 1 ha	54909	7840	11847	10181	14186	9541	934	203	177
1 - 2	6236	#	134	381	1524	3110	755	158	171
2 - 5	2275	-	-	30	350	1262	358	114	162
5 - 10	433	-	-	-	-	124	147	77	85
10 - 20	254	-	-	-	-	-	41	34	179
20 ha i więcej	140	-	-	-	-	-	-	-	140
w liczbach bezwzględnych									
Gospodarstwa prowadzące uprawę roślin przemysłowych:									
ogółem	8571	1663	769	844	1737	2371	602	200	385
poniżej 1 ha	5921	1663	698	733	1330	1322	146	16	13
1 - 2	1524	-	71	94	332	754	218	32	23
2 - 5	771	-	-	17	75	287	214	96	82
5 - 10	198	-	-	-	-	8	23	51	116
10 - 20	86	-	-	-	-	-	#	5	80
20 ha i więcej	71	-	-	-	-	-	-	-	71
W tym:									
gospodarstwa prowadzące uprawę buraków cukrowych:									
ogółem	6115	1266	578	640	1283	1466	432	153	297
poniżej 1 ha	4495	1266	552	599	1094	864	99	11	10
1 - 2	964	-	26	36	168	485	182	39	28
2 - 5	464	-	-	5	21	116	142	90	90
5 ha i więcej	192	-	-	-	-	#	9	13	169
gospodarstwa prowadzące uprawę rzepaku i rzepiku:									
ogółem	2192	773	149	162	322	406	119	78	183
poniżej 1 ha	1200	773	108	99	128	79	7	#	5

TABL. 3. **CHARAKTERYSTYKA GOSPODARSTW ROLNYCH** (cd.)
B. GOSPODARSTWA INDYWIDUALNE (cd.)

Wyszczególnienie	Ogółem	Grupy obszarowe użytków rolnych w ha							
		0 - 1	1 - 2	2 - 3	3 - 5	5 - 10	10 - 15	15 - 20	20 i więcej
Użytkowanie gruntów i powierzchnia zasiewów (cd.)									
w liczbach bezwzględnych									
gospodarstwa prowadzące uprawę rzepaku i rzepiku (dok.):									
1 - 2	485	-	41	51	148	192	41	8	4
2 - 5	329	-	-	12	46	130	65	42	34
5 ha i więcej	178	-	-	-	-	5	6	27	140
w hektarach									
Powierzchnia uprawy roślin przemysłowych według skali uprawy:									
ogółem	11902	63	256	363	1070	2343	1098	723	5986
poniżej 1 ha	1682	63	169	215	495	648	78	7	6
1 - 2	1859	-	87	111	398	910	284	39	31
2 - 5	2085	-	-	37	177	735	592	295	248
5 - 10	1291	-	-	-	-	50	131	323	788
10 - 20	1158	-	-	-	-	-	#	60	1084
20 ha i więcej	3828	-	-	-	-	-	-	-	3828
W tym:									
powierzchnia uprawy buraków cukrowych według skali uprawy:									
ogółem	5861	33	133	199	603	1217	709	389	2576
poniżej 1 ha	1071	33	101	146	367	367	46	5	5
1 - 2	1144	-	32	43	189	561	236	49	35
2 - 5	1241	-	-	10	47	283	370	258	273
5 ha i więcej	2404	-	-	-	-	#	57	77	2263
powierzchnia uprawy rzepaku i rzepiku według skali uprawy:									
ogółem	5241	24	101	142	365	647	271	315	3376
poniżej 1 ha	247	24	51	54	69	43	3	#	3
1 - 2	606	-	50	61	183	242	53	10	6
2 - 5	881	-	-	27	113	329	177	133	102
5 ha i więcej	3507	-	-	-	-	33	37	171	3265
w liczbach bezwzględnych									
Gospodarstwa prowadzące uprawę warzyw grunto- wych:									
ogółem	83961	31085	18848	11687	12990	7875	1012	229	235
poniżej 0,1 ha	67390	26683	15292	9240	9722	5567	611	147	128
0,1 - 0,5	15708	4366	3461	2332	3034	2043	335	64	73
0,5 - 1	539	36	78	79	154	158	25	4	5
1 - 2	207	-	17	27	52	73	21	7	10
2 ha i więcej	117	-	-	9	28	34	20	7	19

TABL. 3. CHARAKTERYSTYKA GOSPODARSTW ROLNYCH (cd.)
B. GOSPODARSTWA INDYWIDUALNE (cd.)

Wyszczególnienie	Ogółem	Grupy obszarowe użytków rolnych w ha							
		0 - 1	1 - 2	2 - 3	3 - 5	5 - 10	10 - 15	15 - 20	20 i więcej
Użytkowanie gruntów i powierzchnia zasiewów (cd.)									
w hektarach									
Powierzchnia uprawy warzyw gruntowych według skali uprawy:									
ogółem	5655	1556	1080	748	1009	794	216	58	194
poniżej 0,1 ha	2359	945	532	317	333	198	23	6	5
0,1 – 0,5	2213	589	481	326	438	305	52	11	12
0,5 – 1	330	22	48	49	94	95	15	3	4
1 – 2	258	-	19	35	65	90	27	8	13
2 ha i więcej	496	-	-	20	79	107	98	31	161
w liczbach bezwzględnych									
Gospodarstwa prowadzące uprawę warzyw pod osłonami:									
ogółem	1407	618	294	176	163	125	16	#	14
poniżej 0,05 ha	886	471	166	93	81	66	7	-	#
0,05 – 0,1	268	105	59	37	44	19	#	-	#
0,1 – 0,2	145	29	43	19	23	21	4	-	6
0,2 – 0,5	76	12	19	22	6	12	3	#	#
0,5 ha i więcej	32	#	7	5	9	7	-	-	3
w hektarach									
Powierzchnia uprawy warzyw pod osłonami według skali uprawy:									
ogółem	117	22	21	17	15	23	2	#	18
poniżej 0,05 ha	16	8	3	2	1	1	0	-	#
0,05 – 0,1	16	6	4	2	3	1	#	-	#
0,1 – 0,2	17	3	5	2	3	3	0	-	1
0,2 – 0,5	20	3	4	6	1	3	1	#	#
0,5 ha i więcej	48	#	5	4	7	15	-	-	17
w liczbach bezwzględnych									
Gospodarstwa prowadzące uprawę truskawek:									
ogółem	18472	5955	3071	2368	3501	3082	369	65	61
poniżej 0,1 ha	13494	5436	2396	1690	2170	1564	173	31	34
0,1 – 0,5	4787	516	652	660	1299	1431	182	27	20
0,5 – 1	157	3	20	16	25	74	12	4	3
1 ha i więcej	34	-	3	#	7	13	#	3	4
w hektarach									
Powierzchnia uprawy truskawek według skali uprawy:									
ogółem	1268	207	176	162	292	344	46	20	22
poniżej 0,1 ha	400	137	72	54	74	55	6	1	1
0,1 – 0,5	717	68	89	95	195	229	31	5	4
0,5 – 1	87	2	11	9	14	40	7	2	2
1 ha i więcej	65	-	3	#	10	19	#	12	15

TABL. 3. CHARAKTERYSTYKA GOSPODARSTW ROLNYCH (cd.)
B. GOSPODARSTWA INDYWIDUALNE (cd.)

Wyszczególnienie	Ogółem	Grupy obszarowe użytków rolnych w ha							
		0 - 1	1 - 2	2 - 3	3 - 5	5 - 10	10 - 15	15 - 20	20 i więcej
Użytkowanie gruntów i powierzchnia zasiewów (dok.)									
w liczbach bezwzględnych									
Gospodarstwa prowadzące uprawę sadów:									
ogółem	29172	9127	7038	4297	5010	3053	402	108	137
poniżej 1 ha	27858	9119	6715	4079	4670	2754	349	83	89
1 - 2	962	8	323	154	229	196	28	8	16
2 - 5	281	-	-	64	111	75	12	10	9
5 - 10	41	-	-	-	-	28	6	#	5
10 - 20	15	-	-	-	-	-	7	5	3
20 ha i więcej	15	-	-	-	-	-	-	-	15
w hektarach									
Powierzchnia uprawy sadów według skali uprawy:									
ogółem	9131	1816	1944	1286	1734	1322	295	151	584
poniżej 1 ha	6280	1808	1543	945	1129	698	103	26	28
1 - 2	1188	8	402	195	281	241	33	9	19
2 - 5	780	-	-	146	324	217	36	31	27
5 - 10	253	-	-	-	-	166	43	#	31
10 - 20	187	-	-	-	-	-	81	71	35
20 ha i więcej	445	-	-	-	-	-	-	-	445
Zwierzęta gospodarskie									
w liczbach bezwzględnych									
Gospodarstwa utrzymujące bydło:									
ogółem	103160	6721	19423	20874	30719	21660	2557	599	607
1 - 2 sztuki	84642	6596	18927	19446	25532	12907	882	185	167
3 - 4	13315	109	465	1328	4504	5994	686	122	107
5 - 9	4318	15	29	96	656	2507	740	151	124
10 sztuk i więcej	885	#	#	4	27	252	249	141	209
W tym:									
gospodarstwa utrzymujące krowy:									
ogółem	100727	6436	18751	20355	30125	21361	2522	585	592
1 - 2 sztuki	93920	6405	18666	20102	28887	17800	1503	281	276
3 - 4	5225	28	80	243	1129	2918	593	129	105
5 - 9	1299	3	4	9	107	604	371	115	86
10 sztuk i więcej	283	-	#	#	#	39	55	60	125
w sztukach									
Pogłowie bydła według skali chowu:									
ogółem	195847	7765	23643	29406	54513	58239	11864	4001	6416
1 - 2 sztuki	111356	7309	21975	24562	35759	19851	1371	281	248
3 - 4	44254	350	1486	4277	14728	20252	2359	430	372
5 - 9	26214	88	161	525	3719	15112	4783	1047	779
10 sztuk i więcej	14023	#	#	42	307	3024	3351	2243	5017

TABL. 3. **CHARAKTERYSTYKA GOSPODARSTW ROLNYCH** (cd.)
B. GOSPODARSTWA INDYWIDUALNE (cd.)

Wyszczególnienie	Ogółem	Grupy obszarowe użytków rolnych w ha							
		0 - 1	1 - 2	2 - 3	3 - 5	5 - 10	10 - 15	15 - 20	20 i więcej
Zwierzęta gospodarskie (cd.)									
w sztukach									
W tym:									
pogłowie krów według skali chowu:									
ogółem	143944	6771	20104	23729	40883	39469	7207	2392	3389
1 – 2 sztuki	115151	6667	19820	22911	36645	25959	2321	420	408
3 – 4	17057	88	249	762	3605	9544	1986	452	371
5 – 9	7793	16	24	46	613	3541	2240	745	568
10 sztuk i więcej	3943	-	#	#	#	425	660	775	2042
w liczbach bezwzględnych									
Gospodarstwa utrzymujące trzodę chlewną:									
ogółem	61895	3182	9771	11116	18920	15863	2050	480	513
1 – 2 sztuki	34581	2720	7731	7675	10150	5737	419	80	69
3 – 4	10713	276	1272	1947	3926	2949	259	40	44
5 – 9	7601	119	501	923	2720	2922	324	56	36
10 – 49	8255	67	257	552	2088	4024	861	205	201
50 sztuk i więcej	745	-	10	19	36	231	187	99	163
W tym:									
gospodarstwa utrzymujące lochy:									
ogółem	17350	303	1014	1840	5270	6988	1278	316	341
1 – 2 sztuki	13857	288	940	1706	4703	5309	678	129	104
3 – 4	2360	15	57	100	451	1253	324	81	79
5 – 9	849	-	13	25	109	345	210	73	74
10 sztuk i więcej	284	-	4	9	7	81	66	33	84
w sztukach									
Pogłowie trzody chlewnej według skali chowu:									
ogółem	379489	6417	23532	34405	82876	136358	43161	14786	37954
1 – 2 sztuki	53381	3780	11373	11761	16127	9428	675	129	108
3 – 4	36862	933	4327	6645	13501	10264	905	140	147
5 – 9	48645	710	3087	5731	17404	18940	2171	358	244
10 – 49	148169	994	3812	7994	32449	73457	19387	5004	5072
50 sztuk i więcej	92432	-	933	2274	3395	24269	20023	9155	32383
W tym:									
pogłowie loch według skali chowu:									
ogółem	38049	392	1456	2694	8344	14825	4652	1464	4222
1 – 2 sztuki	18584	344	1133	2110	6134	7489	1025	193	156
3 – 4	7823	48	183	323	1480	4146	1098	278	267
5 – 9	5112	-	82	144	639	2044	1271	463	469
10 sztuk i więcej	6530	-	58	117	91	1146	1258	530	3330

TABL. 3. CHARAKTERYSTYKA GOSPODARSTW ROLNYCH (cd.)
B. GOSPODARSTWA INDYWIDUALNE (cd.)

Wyszczególnienie	Ogółem	Grupy obszarowe użytków rolnych w ha							
		0 - 1	1 - 2	2 - 3	3 - 5	5 - 10	10 - 15	15 - 20	20 i więcej
Zwierzęta gospodarskie (cd.)									
w liczbach bezwzględnych									
Gospodarstwa utrzymujące owce:									
ogółem	966	132	168	94	183	224	76	26	63
1 – 4 sztuki	487	93	91	55	98	114	23	4	9
5 – 9	214	27	49	25	44	44	12	8	5
10 – 19	108	8	20	7	24	28	9	#	10
20 sztuk i więcej	157	4	8	7	17	38	32	12	39
w sztukach									
Pogłowie owiec według skali chowu:									
ogółem	14657	644	1009	654	1331	2561	2151	1166	5141
1 – 4 sztuki	1103	205	216	123	222	248	54	8	27
5 – 9	1329	165	312	152	264	278	79	50	29
10 – 19	1380	98	255	96	303	357	113	#	126
20 sztuk i więcej	10845	176	226	283	542	1678	1905	1076	4959
w liczbach bezwzględnych									
Gospodarstwa utrzymujące kozy:									
ogółem	7984	1864	2378	1411	1441	732	89	33	36
1 – 4 sztuki	7256	1695	2146	1305	1332	660	73	26	19
5 – 9	588	142	205	81	84	54	10	5	7
10 sztuk i więcej	140	27	27	25	25	18	6	#	10
w sztukach									
Pogłowie kóz według skali chowu:									
ogółem	19549	4338	5653	3237	3329	1917	413	143	519
1 – 4 sztuki	13031	3065	3887	2300	2356	1203	133	51	36
5 – 9	3577	872	1238	491	502	331	61	27	55
10 sztuk i więcej	2941	401	528	446	471	383	219	#	428
w liczbach bezwzględnych									
Gospodarstwa utrzymujące drób kurzy:									
ogółem	139255	22528	33067	25947	32759	21410	2402	569	573
1 – 49 sztuk	127677	21832	31354	24209	29551	18102	1816	439	374
50 – 99	10403	643	1579	1599	2940	2946	467	96	133
100 – 149	878	27	89	101	219	291	96	24	31
150 – 4999	138	8	17	9	25	44	13	3	19
5000 sztuk i więcej	159	18	28	29	24	27	10	7	16

TABL. 3. **CHARAKTERYSTYKA GOSPODARSTW ROLNYCH** (cd.)
B. GOSPODARSTWA INDYWIDUALNE (cd.)

Wyszczególnienie	Ogółem	Grupy obszarowe użytków rolnych w ha							
		0 - 1	1 - 2	2 - 3	3 - 5	5 - 10	10 - 15	15 - 20	20 i więcej
Zwierzęta gospodarskie (cd.)									
w liczbach bezwzględnych									
W tym:									
gospodarstwa utrzymujące kury nioski:									
ogółem	125769	19777	29678	23551	29963	19582	2197	511	510
1 – 49 sztuk	124412	19708	29507	23352	29620	19161	2116	488	460
50 – 99	1201	59	152	176	306	386	69	19	34
100 – 149	83	#	9	16	25	15	9	#	5
150 sztuk i więcej	73	8	10	7	12	20	3	#	11
gospodarstwa utrzymujące brojlery kurze:									
ogółem	30862	4204	6337	5387	7656	6030	843	184	221
1 – 99 sztuk	30596	4184	6291	5347	7609	5971	819	175	200
100 – 149	127	4	22	11	27	37	14	3	9
150 – 4999	19	4	#	#	4	#	#	-	3
5000 sztuk i więcej	120	12	22	27	16	20	8	6	9
w sztukach									
Pogłowie drobiu kurzego według skali chowu:									
ogółem	7442768	891658	1383294	1510513	1147557	1179853	634566	192356	502971
1 – 49 sztuk	2159770	320063	496685	403414	531195	352763	38410	9120	8120
50 – 99	623235	37275	92049	94113	175984	180378	29250	5862	8324
100 – 149	94527	2820	9465	10600	23549	31437	10565	2586	3505
150 – 4999	88711	13180	12375	8296	12283	24237	4570	748	13022
5000 i więcej	4476525	518320	772720	994090	404546	591038	551771	174040	470000
W tym:									
pogłowie kur niosek według skali chowu:									
ogółem	2324522	291253	454936	356506	548577	434688	69215	17518	151829
1 – 49 sztuk	1622477	219215	359233	300011	405660	287475	34969	8040	7874
50 – 99	68271	3418	8510	10149	17247	21648	4124	1050	2125
100 – 149	8694	#	911	1610	2708	1565	922	#	530
150 sztuk i więcej	625080	68400	86282	44736	122962	124000	29200	#	141300
pogłowie brojlerów kurzych według skali chowu:									
ogółem	4386478	530832	668036	1067867	450347	616802	539435	166308	346851
1 – 99 sztuk	662443	74512	125716	109667	171057	147238	22714	4958	6581
100 – 149	13024	400	2240	1100	2800	3764	1450	350	920
150 – 4999	13820	8400	#	#	2490	#	#	-	1350
5000 sztuk i więcej	3697191	447520	539700	956700	274000	465500	514771	161000	338000

TABL. 3. CHARAKTERYSTYKA GOSPODARSTW ROLNYCH (cd.)
B. GOSPODARSTWA INDYWIDUALNE (cd.)

Wyszczególnienie	Ogółem	Grupy obszarowe użytków rolnych w ha							
		0 - 1	1 - 2	2 - 3	3 - 5	5 - 10	10 - 15	15 - 20	20 i więcej
Zwierzęta gospodarskie (dok.)									
w liczbach bezwzględnych									
Gospodarstwa utrzymujące konie:									
ogółem	26599	1235	3426	5375	9221	6383	678	147	134
1 sztukę	23192	1160	3216	5063	8195	5017	423	68	50
2	2661	49	168	258	871	1080	176	38	21
3 - 4	544	20	27	43	128	227	53	22	24
5 - 9	136	4	8	8	16	49	22	13	16
10 sztuk i więcej	66	#	7	3	11	10	4	6	23
w sztukach									
Pogłowie koni według skali chowu:									
ogółem	32725	1605	3779	5808	10583	8406	1253	376	915
1 sztuka	23192	1160	3216	5063	8195	5017	423	68	50
2	5322	98	336	516	1742	2160	352	76	42
3 - 4	1772	63	90	139	410	742	172	76	80
5 - 9	825	26	48	49	92	295	134	77	104
10 sztuk i więcej	1614	#	89	41	144	192	172	79	639
Wyposażenie gospodarstw w środki produkcji									
w liczbach bezwzględnych									
Gospodarstwa posiadające ciągniki o mocy silnika w kW (KM):									
ogółem	95690	7356	17864	17557	27070	21328	2853	718	944
do 15 (do 20,4)	8463	1393	2906	1815	1611	663	55	8	12
15 - 25 (20,4 - 34,0)	32138	2435	6082	6282	9509	6716	767	176	171
25 - 40 (34,0 - 54,4)	34314	2250	5829	6128	9887	8351	1196	312	361
40 - 60 (54,4 - 81,6)	21226	1163	2731	3110	5826	6203	1247	391	555
60 - 100 (81,6 - 136,0)	2879	110	268	250	550	793	308	168	432
100 i więcej (136,0 i więcej)	1034	54	152	153	221	222	52	25	155
w sztukach									
Ciągniki o mocy silnika w kW (KM):									
ogółem	101257	7444	18028	17798	27739	23304	3772	1157	2015
do 15 (do 20,4)	8492	1400	2911	1818	1619	668	56	8	12
15 - 25 (20,4 - 34,0)	32289	2444	6090	6299	9537	6775	783	179	182
25 - 40 (34,0 - 54,4)	34691	2263	5857	6146	9938	8491	1257	334	405
40 - 60 (54,4 - 81,6)	21639	1173	2745	3127	5862	6323	1302	431	676
60 - 100 (81,6 - 136,0)	3052	110	272	252	556	817	318	178	549
100 i więcej (136,0 i więcej)	1094	54	153	156	227	230	56	27	191

TABL. 3. **CHARAKTERYSTYKA GOSPODARSTW ROLNYCH** (cd.)
B. GOSPODARSTWA INDYWIDUALNE (cd.)

Wyszczególnienie	Ogółem	Grupy obszarowe użytków rolnych w ha							
		0 - 1	1 - 2	2 - 3	3 - 5	5 - 10	10 - 15	15 - 20	20 i więcej
Wyposażenie gospodarstw w środki produkcji (cd.)									
w liczbach bezwzględnych									
Gospodarstwa posiadające samochody ciężarowe^{a)}:									
ogółem	4128	#	1050	710	906	897	249	94	221
w tym do 2 ton ładowności	2408	#	578	418	536	549	150	53	123
w sztukach									
Samochody ciężarowe^{a)}:									
ogółem	5219	#	1348	894	1119	1109	323	122	302
w tym do 2 ton ładowności	2749	#	654	491	605	610	176	63	148
w liczbach bezwzględnych									
Gospodarstwa posiadające przyczepy^{a)}:									
ogółem	21719	#	3183	3221	5801	6720	1547	486	760
w tym ciągnikowe	20003	-	2732	2875	5363	6345	1484	470	734
w sztukach									
Przyczepy^{a)}:									
ogółem	26019	#	3455	3513	6409	7986	2154	812	1689
w tym ciągnikowe	23604	-	2895	3080	5848	7427	2014	763	1577
w liczbach bezwzględnych									
Gospodarstwa wyposażone w maszyny i urządzenia rolnicze^{a)}:									
kombajny zbożowe	4081	-	193	274	779	1559	576	222	478
kombajny ziemniaczane ...	1627	-	36	62	271	745	276	86	151
kombajny buraczane	537	-	3	9	28	138	114	71	174
silosokombajny samobieżne	59	-	#	#	4	11	8	7	26
silosokombajny pozostałe	135	-	#	8	14	45	31	13	22
rozsiewacze nawozów i wapna	14070	-	671	1100	3334	6123	1573	506	763
rozzrutniki obornika	19072	-	1015	1608	5115	8452	1771	483	628
kosiarki ciągnikowe	37095	-	4235	5693	11366	12462	2118	549	672
ładowcze chwytakowe	9039	-	458	870	2349	3621	929	332	480
kopaczki do ziemniaków	31534	-	4874	5641	9794	9090	1430	345	360
sadzarki do ziemniaków ...	30005	-	3536	4637	9431	9966	1591	398	446
przyczepy zbierające	2104	-	86	116	297	921	355	138	191
prasy zbierające	4068	-	170	229	771	1719	602	207	370
agregaty uprawowe	2801	-	132	169	393	849	529	257	472

^{a)} Dane nie dotyczą gospodarstw indywidualnych do 1 ha użytków rolnych włącznie, z wyjątkiem gospodarstw prowadzonych przez spółki osób fizycznych.

TABL. 3. **CHARAKTERYSTYKA GOSPODARSTW ROLNYCH** (cd.)
B. GOSPODARSTWA INDYWIDUALNE (cd.)

Wyszczególnienie	Ogółem	Grupy obszarowe użytków rolnych w ha							
		0 - 1	1 - 2	2 - 3	3 - 5	5 - 10	10 - 15	15 - 20	20 i więcej

Wyposażenie gospodarstw w środki produkcji (cd.)

w liczbach bezwzględnych

Gospodarstwa wyposażone w maszyny i urządzenia rolnicze^{a)} (dok.):									
polowe opryskiwacze ciągnikowe	22601	-	1729	2552	6678	8776	1692	475	699
sadownicze opryskiwacze ciągnikowe	994	-	152	161	290	281	50	23	37
dojarki bańkowe	8390	-	320	567	1930	3844	1056	320	353
dojarki rurociągowo	56	-	-	#	8	15	8	9	14
konwiowe schładzarki do mleka	2623	-	88	201	553	1177	371	124	109
zbiornikowe schładzarki do mleka	915	-	22	39	116	336	181	85	136

w sztukach

Maszyny i urządzenia rolnicze^{a)}:									
kombajny zbożowe	4169	-	198	278	790	1570	580	226	527
kombajny ziemniaczane ...	1633	-	36	62	272	746	278	86	153
kombajny buraczane	544	-	3	9	28	140	114	71	179
silosokombajny samobieżne	66	-	#	#	4	11	8	7	33
silosokombajny pozostałe	138	-	#	8	14	45	31	15	23
rozsiewacze nawozów i wapna	14291	-	671	1103	3340	6155	1602	522	898
rozzrutniki obornika	19135	-	1016	1608	5117	8455	1778	486	675
kosiarki ciągnikowe	37457	-	4251	5718	11442	12614	2164	561	707
ładowcze chwytakowe	9088	-	458	872	2352	3629	932	338	507
kopaczki do ziemniaków	31584	-	4876	5648	9812	9105	1433	347	363
sadzarki do ziemniaków ...	30070	-	3537	4640	9445	9987	1605	402	454
przyczepy zbierające	2147	-	86	119	300	930	358	147	207
prasy zbierające	4122	-	174	240	784	1728	605	212	379
agregaty uprawowe	2966	-	148	177	419	886	541	265	530
polowe opryskiwacze ciągnikowe	22710	-	1731	2560	6683	8794	1698	484	760
sadownicze opryskiwacze ciągnikowe	1019	-	152	162	293	288	53	26	45
dojarki bańkowe	8502	-	322	570	1942	3886	1077	326	379
dojarki rurociągowo	56	-	-	#	8	15	8	9	14
konwiowe schładzarki do mleka	2812	-	91	212	587	1258	403	132	129
zbiornikowe schładzarki do mleka	942	-	22	39	119	350	185	87	140

^{a)} Dane nie dotyczą gospodarstw indywidualnych do 1 ha użytków rolnych włącznie, z wyjątkiem gospodarstw prowadzonych przez spółki osób fizycznych.

TABL. 3. **CHARAKTERYSTYKA GOSPODARSTW ROLNYCH** (cd.)
B. GOSPODARSTWA INDYWIDUALNE (cd.)

Wyszczególnienie	Ogółem	Grupy obszarowe użytków rolnych w ha							
		0 - 1	1 - 2	2 - 3	3 - 5	5 - 10	10 - 15	15 - 20	20 i więcej

Wyposażenie gospodarstw w środki produkcji (cd.)

w liczbach bezwzględnych

Gospodarstwa wyposażone w urządzenia regulujące stosunki wodne^{a)}:									
ogółem	166112	#	57182	36492	41912	25750	3023	759	993
w tym urządzenia nawadniające	332	-	94	65	82	63	10	6	12
ciśnieniowe stacjonarne	74	-	29	17	11	9	#	#	5
ciśnieniowe przenośne	70	-	28	11	17	7	#	#	3
grawitacyjne	55	-	17	5	17	10	#	#	4
inne	149	-	24	36	41	39	6	#	#

w hektarach

Powierzchnia upraw nawadnianych przynajmniej raz w ciągu roku^{a)}:									
ogółem	98	-	14	13	18	20	1	6	27
w tym:									
ziemiopłodów w uprawie polowej	37	-	4	1	9	6	-	5	12
drzew i krzewów owocowych	17	-	2	3	4	0	1	-	8
warzyw i truskawek	22	-	3	8	3	2	0	0	7

w liczbach bezwzględnych

Gospodarstwa posiadające budynki:									
obory	50914	6696	10725	9093	12902	9555	1231	321	391
chlewnie	6214	464	782	754	1554	1895	421	128	216
kurniki	13696	3850	2825	1755	2368	2258	391	107	142
stodoły	80252	11196	16228	13748	20640	15756	1803	400	481
wiaty	16521	2027	2567	2336	4019	4154	790	236	392
garaże	47486	10965	9469	6626	9885	8426	1310	317	488
budynki wielofunkcyjne	147272	33910	38078	26066	29410	16967	1877	438	526
inne pomieszczenia ^{b)}	13216	4183	2681	1733	2153	1981	278	77	130

w sztukach

Budynki i budowle:									
obory	51165	6703	10738	9103	12938	9622	1263	338	460
chlewnie	6418	466	790	765	1576	1952	434	142	293
kurniki	13834	3872	2847	1767	2388	2279	401	110	170

^{a)} Dane nie dotyczą gospodarstw indywidualnych do 1 ha użytków rolnych włącznie, z wyjątkiem gospodarstw prowadzonych przez spółki osób fizycznych. ^{b)} Np. owczarnie, stajnie, pieczarkarnie, szklarnie, tunele foliowe wysokie.

TABL. 3. CHARAKTERYSTYKA GOSPODARSTW ROLNYCH (cd.)
B. GOSPODARSTWA INDYWIDUALNE (cd.)

Wyszczególnienie	Ogółem	Grupy obszarowe użytków rolnych w ha							
		0 - 1	1 - 2	2 - 3	3 - 5	5 - 10	10 - 15	15 - 20	20 i więcej
Wyposażenie gospodarstw w środki produkcji (dok.)									
w sztukach									
Budynki i budowle (dok.):									
stodoły	81039	11225	16277	13807	20795	16073	1917	418	527
wiaty	17577	2079	2691	2459	4264	4467	859	274	484
garaże	50033	11389	9900	6920	10386	9002	1453	360	623
budynki wielofunkcyjne	149947	34177	38519	26465	30134	17566	1993	470	623
inne pomieszczenia ^{a)}	14393	4340	2855	1838	2322	2372	357	96	213
w procentach									
Stopień wykorzystania budynków na działalność rolniczą:									
obór	74,5	47,4	64,3	74,7	79,9	85,1	87,0	91,8	58,0
chlewni	78,8	40,1	58,9	74,5	79,6	87,2	92,2	93,9	72,3
kurników	79,7	71,7	73,6	80,1	83,8	83,6	83,8	77,4	94,9
stodół	78,2	41,7	65,6	76,9	84,6	90,8	93,6	96,0	82,9
wiat	80,5	39,7	64,1	78,4	80,0	91,0	91,6	96,3	89,7
garaży	58,4	19,7	38,3	57,9	69,5	80,6	87,2	87,6	86,0
budynków wielofunkcyjnych	76,4	50,7	70,2	78,9	84,8	88,8	92,3	94,1	84,2
innych pomieszczeń ^{a)}	57,3	38,8	41,3	48,8	59,4	76,5	50,4	65,9	88,2
w liczbach bezwzględnych									
Gospodarstwa dysponujące powierzchnią magazynową do przechowywania^{b)}:									
ogółem	79023	-	20874	16925	22310	15676	2022	507	709
w tym:									
ziarna zbóż	77974	-	20491	16714	22100	15523	1978	488	680
kiszzonek	1773	-	107	189	450	608	204	83	132
Nawozy i środki ochrony roślin^{b)}									
w liczbach bezwzględnych									
Gospodarstwa stosujące nawozy mineralne:									
ogółem	147580	-	47781	32613	38742	24126	2761	686	871
azotowe (N)	120955	-	34675	26466	33712	22071	2574	636	821
fosforowe (P ₂ O ₅)	78557	-	19186	16283	22952	16774	2137	519	706
potasowe (K ₂ O)	67658	-	15948	13751	19955	14857	1981	475	691
wieloskładnikowe	101394	-	31727	21963	26748	17402	2228	552	774
Gospodarstwa stosujące nawozy wapniowe (CaO)	26251	-	5667	5001	7299	6381	1118	303	482
Gospodarstwa stosujące nawozy organiczne pochodzenia zwierzęcego ...	123451	-	33515	27275	35194	23283	2737	680	767

^{a)} Np. owczarnie, stajnie, pieczarkarnie, szklarnie, tunele foliowe wysokie. ^{b)} Dane nie dotyczą gospodarstw indywidualnych do 1 ha użytków rolnych włącznie, z wyjątkiem gospodarstw prowadzonych przez spółki osób fizycznych.

TABL. 3. **CHARAKTERYSTYKA GOSPODARSTW ROLNYCH** (cd.)
B. GOSPODARSTWA INDYWIDUALNE (cd.)

Wyszczególnienie	Ogółem	Grupy obszarowe użytków rolnych w ha							
		0 - 1	1 - 2	2 - 3	3 - 5	5 - 10	10 - 15	15 - 20	20 i więcej
Nawozy i środki ochrony roślin^{a)} (dok.)									
w liczbach bezwzględnych									
Gospodarstwa stosujące środki ochrony roślin:									
ogółem	148577	#	48208	32791	38980	24248	2805	681	863
owadobójcze	125543	-	39073	27590	33811	21384	2427	559	699
grzybobójcze i zaprawy nasienne	91920	-	26706	19909	25094	16717	2179	558	757
chwasobójcze i hormonalne	128545	-	39116	28342	34726	22237	2644	645	835
gryzoniobójcze	30565	#	7729	6107	8586	6540	984	266	352
Wydatki, zadłużenie i spłata kredytów^{a)}									
w liczbach bezwzględnych									
Gospodarstwa, które poniosły wydatki na zakup środków trwałych:									
ogółem	11823	#	2450	1977	3041	2933	695	261	465
zakup ziemi	2331	-	506	302	420	552	219	100	232
ciągników, innych środków transportu oraz maszyn i urządzeń razem w tym zakup ciągników, innych środków transportu oraz maszyn i urządzeń z przeznaczeniem wyłącznie lub głównie do prowadzenia pozarolniczej działalności gospodarczej	8848	#	1622	1500	2456	2283	484	190	312
zakup ciągników	918	-	225	137	216	221	52	24	43
zakup innych środków transportu oraz maszyn i urządzeń	1992	-	387	445	571	380	89	47	73
pozostałe zakupy inwestycyjne do prowadzenia pozarolniczej działalności gospodarczej	7277	#	1295	1147	1990	1993	426	161	264
pozostałe zakupy inwestycyjne do prowadzenia pozarolniczej działalności gospodarczej	1396	-	423	238	297	292	71	22	53
Gospodarstwa, które poniosły wydatki inwestycyjne (pozostałe)^{b)}:									
ogółem	69333	-	22227	15095	17669	11776	1575	414	577
budowa, remont lub modernizacja budynków: mieszkalnych	50637	-	16830	11178	12854	8195	1001	252	327
gospodarczych	13482	-	3005	2589	3758	3151	568	142	269

^{a)} Dane nie dotyczą gospodarstw indywidualnych do 1 ha użytków rolnych włącznie, z wyjątkiem gospodarstw prowadzonych przez spółki osób fizycznych. ^{b)} Poza wydatkami na zakup środków trwałych.

TABL. 3. CHARAKTERYSTYKA GOSPODARSTW ROLNYCH (cd.)
B. GOSPODARSTWA INDYWIDUALNE (cd.)

Wyszczególnienie	Ogółem	Grupy obszarowe użytków rolnych w ha							
		0 - 1	1 - 2	2 - 3	3 - 5	5 - 10	10 - 15	15 - 20	20 i więcej
Wydatki, zadłużenie i spłata kredytów^{a)} (dok.)									
w liczbach bezwzględnych									
Gospodarstwa, które poniosły wydatki inwestycyjne (pozostałe)^{b)} (dok.):									
zwiększenie stada podstawowego i zmiana kierunku produkcji zwierzęcej	3584	-	783	658	934	864	187	59	99
nowe nasadzenia i zmiana kierunku produkcji roślinnej	3110	-	801	564	835	633	141	44	92
zalesienia	2421	-	527	441	708	603	86	21	35
rozbudowa infrastruktury technicznej gospodarstwa	18891	-	6540	4114	4547	2984	395	121	190
Gospodarstwa, które poniosły wybrane wydatki na bieżącą produkcję rolniczą:									
ogółem	160357	#	53705	35390	41106	25433	2992	748	982
w tym na:									
zakup nawozów, wapna i środków ochrony roślin	150042	-	49081	33209	39098	24293	2796	689	876
zakup paliwa	89212	-	18721	17853	27011	21161	2815	713	938
zakup usług rolniczych	129924	-	45220	29451	33200	19338	1900	407	408
dzierżawę ziemi	7095	-	1279	974	1637	1870	610	234	491
Gospodarstwa zadłużone	20613	#	4610	3543	5354	5127	1053	337	588
Gospodarstwa spłacające kredyty i pożyczki	20465	#	4691	3636	5325	4913	1014	321	564

Dochody gospodarstw domowych z użytkownikiem^{c)}

w liczbach bezwzględnych

Gospodarstwa domowe z użytkownikiem, w których wystąpiły dochody z tytułu:									
prowadzenia działalności rolniczej	311665	113231	74965	43286	47247	27788	3250	813	1085
prowadzenia działalności pozarolniczej	239437	70576	58578	37062	42442	25960	3046	769	1004
pracy najemnej	33524	11092	8439	4503	5121	3357	547	157	308
emerytury i renty	152497	57681	38518	20889	21988	11677	1147	276	321
innych źródeł niezarobkowych (poza emeryturą i rentą)	201740	64796	47580	30968	34981	20291	2137	464	523
	39729	16951	9828	5078	4973	2550	239	51	59

^{a)} Dane nie dotyczą gospodarstw indywidualnych do 1 ha użytków rolnych włącznie, z wyjątkiem gospodarstw prowadzonych przez spółki osób fizycznych. ^{b)} Poza wydatkami na zakup środków trwałych. ^{c)} Bez gospodarstw prowadzonych przez spółki osób fizycznych.

TABL. 3. **CHARAKTERYSTYKA GOSPODARSTW ROLNYCH** (cd.)
B. GOSPODARSTWA INDYWIDUALNE (cd.)

Wyszczególnienie	Ogółem	Grupy obszarowe użytków rolnych w ha							
		0 - 1	1 - 2	2 - 3	3 - 5	5 - 10	10 - 15	15 - 20	20 i więcej

Dochody gospodarstw domowych z użytkownikiem^{a)} (dok.)

w liczbach bezwzględnych

Gospodarstwa domowe o dochodach przekraczających 50% dochodów z:									
działalności rolniczej	21581	1791	3507	2855	4896	6059	1375	441	657
działalności rolniczej i pracy najemnej	1766	36	151	219	478	698	118	33	33
pracy najemnej	95548	43043	24692	11455	10845	4960	384	96	73
pracy najemnej i działalności rolniczej	14337	2339	3517	2802	3539	1951	157	18	14
emerytury i renty	125066	45911	30248	18941	19805	9391	601	88	81
działalności pozarolniczej niezarobkowych źródeł utrzymania (poza emeryturą i rentą)	12606	5197	3411	1423	1398	851	161	39	126
Pozostałe gospodarstwa ^{b)}	16600	8772	4041	1735	1419	563	47	8	15
	24161	6142	5398	3856	4867	3315	407	90	86

Pracujący^{a)}

w tysiącach osób

Członkowie gospodarstw domowych z użytkownikiem gospodarstwa rolnego pracujący w gospodarstwie rolnym:									
ogółem	492,4	117,4	117,5	81,7	99,2	64,4	7,9	2,0	2,4
mężczyźni	254,9	58,4	59,6	42,2	52,6	35,1	4,4	1,1	1,4
kobiety	237,5	59,1	57,9	39,5	46,6	29,3	3,4	0,8	1,0
osoby w wieku:									
do 34 lat	132,0	23,9	30,1	22,6	29,6	21,4	2,8	0,7	0,9
35 – 44	102,6	25,5	24,6	16,4	19,8	13,4	1,8	0,5	0,6
45 – 54	105,8	26,7	25,8	17,2	20,4	13,1	1,7	0,4	0,5
55 – 64	72,0	19,2	18,1	11,8	13,8	7,9	0,8	0,2	0,2
65 lat i więcej	79,9	22,2	18,9	13,7	15,6	8,5	0,8	0,2	0,1
użytkownicy gospodarstw rolnych razem	235,0	68,4	57,4	36,6	42,0	25,8	3,0	0,8	1,0
mężczyźni	143,7	38,6	33,4	21,9	27,0	18,7	2,5	0,7	0,9
kobiety	91,3	29,8	24,0	14,7	15,0	7,1	0,5	0,1	0,1
osoby w wieku:									
do 34 lat	30,4	7,8	7,0	4,4	5,8	4,4	0,6	0,1	0,2
35 – 44	52,5	14,9	12,5	7,7	9,3	6,6	0,9	0,3	0,4
45 – 54	61,3	17,0	15,0	9,6	11,2	7,2	0,9	0,2	0,3
55 – 64	41,6	12,6	10,8	6,7	7,3	3,9	0,3	0,1	0,1
65 lat i więcej	49,1	16,2	12,1	8,2	8,5	3,8	0,2	0,0	0,0

^{a)} Bez gospodarstw prowadzonych przez spółki osób fizycznych. ^{b)} O mieszanych źródłach dochodu, bez zdecydowanej przewagi któregośkolwiek z nich.

TABL. 3. CHARAKTERYSTYKA GOSPODARSTW ROLNYCH (cd.)
B. GOSPODARSTWA INDYWIDUALNE (cd.)

Wyszczególnienie	Ogółem	Grupy obszarowe użytków rolnych w ha							
		0 - 1	1 - 2	2 - 3	3 - 5	5 - 10	10 - 15	15 - 20	20 i więcej
Pracujący^{a)} (cd.)									
w tysiącach osób									
Członkowie gospodarstw domowych z użytkownikiem gospodarstwa rolnego pracujący w gospodarstwie rolnym (dok.):									
małżonkowie użytkowników razem	123,7	31,7	30,3	19,7	23,5	15,5	2,0	0,5	0,6
mężczyźni	36,5	10,3	9,7	6,1	6,6	3,4	0,3	0,1	0,1
kobiety	87,2	21,3	20,6	13,6	17,0	12,1	1,7	0,4	0,6
osoby w wieku:									
do 34 lat	18,5	4,3	4,3	2,7	3,6	2,9	0,4	0,1	0,2
35 – 44	33,6	8,4	8,0	5,2	6,2	4,6	0,7	0,2	0,3
45 – 54	36,3	8,6	9,0	6,0	7,1	4,6	0,6	0,2	0,2
55 – 64	21,3	5,8	5,5	3,5	4,1	2,1	0,2	0,0	0,0
65 lat i więcej	14,0	4,5	3,3	2,4	2,6	1,2	0,1	0,0	0,0
pozostali członkowie rodziny razem	133,7	17,3	29,8	25,5	33,7	23,1	2,9	0,7	0,8
mężczyźni	74,7	9,4	16,5	14,2	19,0	13,0	1,6	0,4	0,5
kobiety	59,0	7,9	13,3	11,2	14,7	10,1	1,2	0,3	0,3
osoby w wieku:									
do 34 lat	83,1	11,7	18,7	15,5	20,3	14,1	1,8	0,4	0,5
35 – 44	16,5	2,2	4,0	3,6	4,2	2,2	0,2	0,0	0,0
45 – 54	8,2	1,1	1,8	1,6	2,1	1,3	0,1	0,0	0,0
55 – 64	9,0	0,8	1,8	1,7	2,5	1,9	0,3	0,1	0,1
65 lat i więcej	16,8	1,5	3,4	3,1	4,6	3,5	0,5	0,1	0,1
Pracujący wyłącznie w swoim gospodarstwie rolnym:									
ogółem	354,5	77,4	80,8	59,7	75,3	51,3	6,4	1,6	1,9
mężczyźni	169,4	35,2	37,4	28,2	36,8	26,4	3,5	0,9	1,1
kobiety	185,2	42,3	43,4	31,5	38,6	24,9	2,9	0,7	0,8
Pracujący głównie w swoim gospodarstwie rolnym i dodatkowo poza gospodarstwem:									
ogółem	3,0	0,3	0,5	0,4	0,7	0,8	0,2	0,1	0,1
mężczyźni	2,2	0,2	0,3	0,3	0,6	0,6	0,2	0,0	0,1
kobiety	0,8	0,1	0,2	0,1	0,2	0,2	0,0	0,0	0,0
Pracujący głównie poza swoim gospodarstwem rolnym i dodatkowo w gospodarstwie:									
ogółem	134,8	39,7	36,2	21,5	23,2	12,3	1,2	0,3	0,4
mężczyźni	83,3	23,0	21,9	13,7	15,3	8,1	0,8	0,2	0,2
kobiety	51,5	16,7	14,3	7,8	7,9	4,1	0,5	0,1	0,2

^{a)} Bez gospodarstw rolnych prowadzonych przez spółki osób fizycznych.

TABL. 3. **CHARAKTERYSTYKA GOSPODARSTW ROLNYCH** (dok.)
B. GOSPODARSTWA INDYWIDUALNE (dok.)

Wyszczególnienie	Ogółem	Grupy obszarowe użytków rolnych w ha							
		0 - 1	1 - 2	2 - 3	3 - 5	5 - 10	10 - 15	15 - 20	20 i więcej
Pracujący (dok.)									
w AWU ^{b)}									
Pracujący w swoim gospodarstwie rolnym^{a)}:									
ogółem	200974	22443	40721	36972	52889	39573	5327	1348	1701
użytkownicy gospodarstw rolnych	106131	13938	22599	19435	26814	19347	2517	644	835
małżonkowie użytkowników	52717	6136	10820	9427	13571	10453	1464	377	469
pozostali członkowie rodziny	42126	2370	7301	8110	12504	9773	1346	326	397
w tysiącach osób									
Pracujący przeciętnie w roku w swoim gospodarstwie rolnym^{a)}:									
ogółem	492,4	117,4	117,5	81,7	99,2	64,4	7,9	2,0	2,4
w tym:									
do 2 godzin dziennie	246,8	92,7	66,3	34,8	33,4	16,9	1,7	0,4	0,5
3 – 5	119,7	17,5	30,8	23,9	28,7	16,4	1,6	0,4	0,4
6 – 8	69,0	4,2	12,9	14,0	20,6	14,8	1,7	0,4	0,4
9 – 10	32,1	1,0	4,4	5,6	10,0	9,1	1,3	0,3	0,4
11 – 12	11,8	0,3	1,2	1,7	3,6	3,8	0,7	0,2	0,3
13 godzin dziennie i więcej	7,6	0,1	0,6	0,8	2,0	2,7	0,7	0,3	0,4
Pracownicy najemni (spoza gospodarstwa domowego) zatrudnieni w gospodarstwie rolnym na stale	0,9	0,3	0,1	0,1	0,1	0,1	0,0	0,0	0,3

^{a)} Bez gospodarstw prowadzonych przez spółki osób fizycznych. ^{b)} AWU – roczna jednostka pracy jest ekwiwalentem czasu przepracowanego w ciągu roku w gospodarstwie rolnym przez 1 osobę pełnozatrudnioną w rolnictwie. W Polsce przyjęto 2120 godzin przepracowanych w ciągu roku jako równoważnik pełnego etatu (patrz uwagi metodyczne str. 17).

TABL. 4. GOSPODARSTWA ROLNE WEDŁUG GRUP OBSZAROWYCH UŻYTKÓW ROLNYCH

Powiaty l - liczba gospodarstw p - powierzchnia użyt- ków rolnych w ha	Ogółem	Grupy obszarowe użytków rolnych w ha									
		do 1	1 - 2	2 - 5	5 - 10	10 - 15	15 - 20	20 - 30	30 - 50	50 i więcej	
OGÓŁEM											
WOJEWÓDZTWO	l	311855	113235	74981	90558	27807	3255	819	556	274	370
	p	807888	50096	105870	287372	182588	38352	13997	13325	10468	105820
Podregion rzeszow- sko-tarnobrzeski	l	161071	57266	38707	48100	14850	1497	289	189	78	95
	p	406904	25309	54590	153294	97027	17415	4933	4484	2979	46874
Powiaty:											
dębicki	l	17942	5953	3806	5847	2033	231	29	25	9	9
	p	45691	2518	5451	18987	13344	2664	500	589	349	1289
kolbuszowski	l	10257	1459	1805	4415	2341	205	16	10	4	#
	p	36818	586	2571	15065	15429	2368	271	252	154	#
leżajski	l	11399	3537	2911	3815	989	92	20	15	8	12
	p	28148	1637	4138	11961	6370	1086	348	366	286	1956
łańcucki	l	14297	5704	4141	3802	519	77	28	16	3	7
	p	26201	2672	5821	11489	3324	920	480	383	104	1009
mielecki	l	17346	5311	3733	5323	2487	346	76	40	17	13
	p	50380	2316	5282	17461	16644	4029	1284	934	644	1786
nizański	l	11220	3127	2279	3622	1989	163	24	8	4	4
	p	32924	1356	3191	12166	13024	1900	402	181	137	567
ropczycko-sędzi- szowski	l	12838	4179	3045	4295	1151	103	32	16	8	9
	p	31010	2004	4352	13734	7424	1190	550	396	290	1069
rzeszowski	l	33567	12848	9320	9228	1922	163	23	25	12	26
	p	70239	5921	13060	28417	12391	1900	393	591	499	7066
stalowowolski	l	11492	4477	2950	3254	698	74	14	16	5	4
	p	22912	1964	4165	10112	4512	860	233	368	194	502
tarnobrzeski	l	8568	2346	2275	3330	571	21	10	9	5	#
	p	19569	1065	3250	10535	3562	235	170	216	205	#
M. Rzeszów.....	l	8654	6512	1481	535	78	14	15	9	3	7
	p	38294	2429	1973	1520	522	163	267	207	117	31096
M. Tarnobrzeg.....	l	3491	1813	961	634	72	8	#	-	-	#
	p	4719	840	1337	1845	479	100	#	-	-	#
Podregion krośnień- sko-przemyski	l	150784	55969	36274	42458	12957	1758	530	367	196	275
	p	400984	24788	51279	134079	85561	20938	9064	8842	7488	58946
Powiaty:											
bieszczadzki	l	2677	878	459	542	480	170	64	48	18	18
	p	17213	314	638	1761	3413	2026	1101	1112	670	6177
brzozowski	l	13379	4683	3545	4470	615	41	5	10	#	9
	p	27295	2229	5114	13825	3844	477	78	238	#	1450
jarosławski	l	17481	6178	3525	5281	2009	267	85	46	40	50
	p	59463	2652	4953	17373	13211	3214	1455	1119	1504	13983
jasielski	l	21647	8220	5982	6130	1153	101	25	15	12	9
	p	42433	3862	8469	18741	7418	1198	411	367	475	1491
krośnieński	l	21722	9205	7076	4527	706	107	37	33	11	20
	p	37937	4179	9838	13155	4578	1259	648	789	404	3086

TABL. 4. **GOSPODARSTWA ROLNE WEDŁUG GRUP OBSZAROWYCH UŻYTKÓW ROLNYCH** (cd.)

Powiaty l - liczba gospodarstw p - powierzchnia użytków rolnych w ha	Ogółem	Grupy obszarowe użytków rolnych w ha									
		do 1	1 - 2	2 - 5	5 - 10	10 - 15	15 - 20	20 - 30	30 - 50	50 i więcej	
OGÓŁEM (dok.)											
Podregion krośnieński (dok.)											
Powiaty (dok.):											
leski	l	4055	1192	861	1245	608	90	29	12	7	11
	p	14274	453	1222	4107	4052	1079	497	276	283	2304
lubaczowski	l	9347	2160	1414	2946	2311	318	71	46	29	52
	p	44403	892	2031	10078	15651	3771	1205	1111	1091	8573
przemyski	l	13510	4196	2811	4651	1504	172	58	51	27	40
	p	45582	1827	3965	15238	9792	2033	973	1265	1039	9451
przeworski	l	14738	5029	3341	4609	1421	199	66	36	13	24
	p	38816	2341	4794	14507	9460	2346	1139	855	520	2853
sanoki	l	12730	5118	2693	3272	1248	230	75	42	27	25
	p	36915	2152	3805	10445	8360	2791	1302	1023	1028	6009
strzyżowski	l	12638	4036	3359	4312	842	53	7	16	7	6
	p	27734	1926	4841	13453	5380	618	118	397	285	716
M. Krosno	l	4172	3217	706	214	20	6	#	3	#	#
	p	3604	1248	928	601	133	72	#	75	#	#
M. Przemysł	l	2688	1857	502	259	40	4	6	9	#	9
	p	5315	713	681	794	267	54	98	217	#	2419

W TYM GOSPODARSTWA INDYWIDUALNE

WOJEWÓDZTWO	l	311684	113232	74967	90536	27791	3250	813	555	268	272
	p	735967	50096	105850	287304	182476	38296	13894	13297	10245	34509
Podregion rzeszowsko-tarnobrzeski	l	161006	57264	38696	48090	14845	1493	287	189	74	68
	p	368490	25308	54575	153262	96993	17369	4898	4484	2840	8762
Powiaty:											
dębicki	l	17936	5953	3804	5846	2033	230	29	25	9	7
	p	45271	2518	5449	18982	13344	2651	500	589	349	889
kolbuszowski	l	10251	1459	1804	4415	2340	204	16	10	3	-
	p	36644	586	2570	15065	15423	2357	271	252	120	-
leżajski	l	11396	3537	2911	3815	989	92	20	15	8	9
	p	27181	1637	4138	11961	6370	1086	348	366	286	989
łańcucki	l	14290	5703	4140	3801	518	77	27	16	3	5
	p	25646	2672	5819	11487	3317	920	461	383	104	483
mielecki	l	17336	5311	3730	5322	2487	346	76	40	16	8
	p	49189	2316	5276	17459	16644	4029	1284	934	603	644
nizański	l	11217	3127	2279	3622	1988	163	24	8	4	#
	p	32515	1356	3191	12166	13017	1900	402	181	137	#
ropczycko-sędziszowski	l	12833	4179	3044	4294	1151	103	31	16	7	8
	p	30808	2004	4350	13732	7424	1190	534	396	255	921
rzeszowski	l	33549	12847	9318	9224	1920	161	23	25	12	19
	p	66265	5921	13058	28402	12376	1878	393	591	499	3147

TABL. 4. **GOSPODARSTWA ROLNE WEDŁUG GRUP OBSZAROWYCH UŻYTKÓW ROLNYCH** (dok.)

Powiaty l - liczba gospodarstw p - powierzchnia użytków rolnych w ha	Ogółem	Grupy obszarowe użytków rolnych w ha								
		do 1	1 - 2	2 - 5	5 - 10	10 - 15	15 - 20	20 - 30	30 - 50	50 i więcej
W TYM GOSPODARSTWA INDYWIDUALNE (dok.)										
Podregion rzeszowsko-tarnobrzeski (dok.)										
Powiaty (dok.):										
stalowowlowski l	11489	4477	2949	3253	698	74	14	16	5	3
p	22774	1964	4164	10110	4512	860	233	368	194	368
tarnobrzeski l	8568	2346	2275	3330	571	21	10	9	5	#
p	19569	1065	3250	10535	3562	235	170	216	205	#
M. Rzeszów l	8652	6512	1481	535	78	14	15	9	#	6
p	7995	2429	1973	1520	522	163	267	207	#	827
M. Tarnobrzeg l	3489	1813	961	633	72	8	#	-	-	-
p	4634	840	1337	1842	479	100	#	-	-	-
Podregion krośnieńsko-przemyski	150678	55968	36271	42446	12946	1757	526	366	194	204
p	367476	24787	51276	134042	85483	20927	8995	8813	7405	25747
Powiaty:										
bieszczadzki l	2672	878	459	542	480	170	64	48	18	13
p	12173	314	638	1761	3413	2026	1101	1112	670	1137
brzozowski l	13378	4683	3545	4470	615	41	5	10	#	8
p	27179	2229	5114	13825	3844	477	78	238	#	1335
jarosławski l	17464	6178	3525	5278	2008	266	85	46	40	38
p	51743	2652	4953	17364	13205	3203	1455	1119	1504	6289
jasielski l	21640	8220	5982	6129	1152	101	25	15	12	4
p	41436	3862	8469	18737	7410	1198	411	367	475	506
krośnieński l	21715	9205	7076	4527	706	107	37	33	11	13
p	36229	4179	9838	13155	4578	1259	648	789	404	1379
leski l	4047	1192	861	1245	607	90	29	12	7	4
p	12346	453	1222	4107	4046	1079	497	276	283	382
lubaczowski l	9332	2159	1412	2944	2308	318	70	46	29	46
p	41585	891	2028	10072	15628	3771	1186	1111	1091	5806
przemyski l	13497	4196	2811	4651	1503	172	56	50	26	32
p	39782	1827	3965	15238	9786	2033	941	1236	990	3767
przeworski l	14729	5029	3341	4606	1421	199	66	36	13	18
p	37242	2341	4794	14498	9460	2346	1139	855	520	1288
sanoki l	12719	5118	2693	3271	1247	230	75	42	26	17
p	33131	2152	3805	10442	8354	2791	1302	1023	994	2268
strzyżowski l	12634	4036	3358	4312	842	53	7	16	7	3
p	27301	1926	4839	13453	5380	618	118	397	285	284
M. Krosno l	4170	3217	706	214	19	6	#	3	#	#
p	3222	1248	928	601	126	72	#	75	#	#
M. Przemysł l	2681	1857	502	257	38	4	5	9	#	7
p	4106	713	681	788	252	54	81	217	#	1247

TABL. 5. GOSPODARSTWA INDYWIDUALNE^{a)} WEDŁUG OSOBY KIERUJĄCEJ

Powiaty	Ogółem	Gospodarstwa, których kierujący jest			
		jednocześnie użytkowni- kiem	członkiem gospodarstwa domowego użytkownika		osobą spoza gospodarstwa domowego użytkownika
			razem	w tym współ- małżonkiem użytkownika	
w liczbach bezwzględnych					
WOJEWÓDZTWO	235899	228271	7446	4130	182
Podregion rzeszowsko-tar- nobrzeski	118400	114750	3535	2033	115
Powiaty:					
dębicki	14083	13747	321	157	15
kolbuszowski	7892	7614	273	136	5
leżajski	8318	8075	234	127	9
łańcucki	11439	11042	392	245	5
mielecki	13974	13592	373	217	9
nizański	6935	6724	206	107	5
ropczycko-sędziszowski	10684	10262	420	264	#
rzeszowski	26613	25812	793	480	8
stalowowolski	6757	6576	167	98	14
tarnobrzeski	6465	6284	174	87	7
M. Rzeszów	3085	2953	108	69	24
M. Tarnobrzeg	2155	2069	74	46	12
Podregion krośnieńsko- przemyski	117499	113521	3911	2097	67
Powiaty:					
bieszczadzki	1579	1504	74	43	#
brzozowski	10324	9965	359	200	-
jarosławski	14850	14228	603	287	19
jasielski	16976	16404	563	332	9
krośnieński	16415	15933	476	251	6
leski	2547	2449	98	57	-
lubaczowski	7911	7623	280	146	8
przemyski	11879	11508	368	173	3
przeworski	12789	12423	359	177	7
sanocki	8622	8311	310	170	#
strzyżowski	10526	10193	330	191	3
M. Krosno	1868	1799	62	49	7
M. Przemyśl	1213	1181	29	21	3

^{a)} Bez gospodarstw prowadzonych przez spółki osób fizycznych.

TABL. 5. GOSPODARSTWA INDYWIDUALNE^{a)} WEDŁUG OSOBY KIERUJĄCEJ (dok.)

Powiaty	Ogółem	Gospodarstwa, których kierujący jest			
		jednocześnie użytkowni- kiem	członkiem gospodarstwa domowego użytkownika		osobą spoza gospodarstwa domowego użytkownika
			razem	w tym współ- małżonkiem użytkownika	
w odsetkach					
WOJEWÓDZTWO	100,0	96,8	3,2	1,8	0,1
Podregion rzeszowsko-tar- nobrzeski	100,0	96,9	3,0	1,7	0,1
Powiaty:					
dębicki	100,0	97,6	2,3	1,1	0,1
kolbuszowski	100,0	96,5	3,5	1,7	0,1
leżajski	100,0	97,1	2,8	1,5	0,1
łańcucki	100,0	96,5	3,4	2,1	0,0
mielecki	100,0	97,3	2,7	1,6	0,1
nizański	100,0	97,0	3,0	1,5	0,1
ropczycko-sędziszowski	100,0	96,1	3,9	2,5	0,0
rzeszowski	100,0	97,0	3,0	1,8	0,0
stalowowolski	100,0	97,3	2,5	1,5	0,2
tarnobrzeski	100,0	97,2	2,7	1,3	0,1
M. Rzeszów	100,0	95,7	3,5	2,2	0,8
M. Tarnobrzeg	100,0	96,0	3,4	2,1	0,6
Podregion krośnieńsko- przemyski	100,0	96,6	3,3	1,8	0,1
Powiaty:					
bieszczadzki	100,0	95,3	4,7	2,7	0,1
brzozowski	100,0	96,5	3,5	1,9	-
jarosławski	100,0	95,8	4,1	1,9	0,1
jasielski	100,0	96,6	3,3	2,0	0,1
krośnieński	100,0	97,1	2,9	1,5	0,0
leski	100,0	96,2	3,8	2,2	-
lubaczowski	100,0	96,4	3,5	1,8	0,1
przemyski	100,0	96,9	3,1	1,5	0,0
przeworski	100,0	97,1	2,8	1,4	0,1
sanocki	100,0	96,4	3,6	2,0	0,0
strzyżowski	100,0	96,8	3,1	1,8	0,0
M. Krosno	100,0	96,3	3,3	2,6	0,4
M. Przemyśl	100,0	97,4	2,4	1,7	0,2

^{a)} Bez gospodarstw prowadzonych przez spółki osób fizycznych.

TABL. 6. **GOSPODARSTWA ROLNE WEDŁUG POZIOMU WYKSZTAŁCENIA ROLNICZEGO OSOBY KIERUJĄCEJ**
A. OGÓŁEM

Powiaty	Ogółem	Gospodarstwa, których kierujący posiada wykształcenie rolnicze					Gospodarstwa, których kierujący nie posiada wykształcenia rolniczego
		wyższe	policealne	średnie zawodowe	zasadnicze zawodowe	kurs rolniczy	

w liczbach bezwzględnych

WOJEWÓDZTWO	236029	1299	217	8021	11707	54138	160647
Podregion rzeszowsko-tarnobrzeski	118449	709	103	3957	5463	28181	80036
Powiaty:							
dębicki	14092	71	19	503	984	3049	9466
kolbuszowski	7895	37	6	334	551	1989	4978
leżajski	8320	43	12	236	515	2107	5407
łańcucki	11445	101	23	627	542	2990	7162
mielecki	13979	67	9	599	712	3823	8769
niżański	6936	28	3	146	259	1798	4702
ropczycko-sędziszowski	10689	56	4	398	568	2362	7301
rzeszowski	26625	181	16	642	864	5909	19013
stalowowolski	6758	22	#	141	245	1757	4591
tarnobrzeski	6466	20	3	140	130	1694	4479
M. Rzeszów	3087	58	#	69	38	281	2639
M. Tarnobrzeg	2157	25	4	122	55	422	1529
Podregion krośnieńsko-przemyski	117580	590	114	4064	6244	25957	80611
Powiaty:							
bieszczadzki	1582	4	#	59	70	382	1066
brzozowski	10325	31	#	172	296	2725	7099
jarosławski	14865	82	18	652	1066	3482	9565
jasielski	16980	74	25	528	1138	3035	12180
krośnieński	16420	58	11	339	681	3234	12097
leski	2551	13	#	69	69	593	1806
lubaczowski	7924	47	13	407	423	1784	5250
przemyski	11893	60	14	513	786	2481	8039
przeworski	12796	70	10	708	812	3409	7787
sanocki	8628	43	6	217	358	1994	6010
strzyżowski	10529	68	8	323	467	2560	7103
M. Krosno	1869	14	#	42	40	161	1611
M. Przemyśl	1218	26	4	35	38	117	998

TABL. 6. **GOSPODARSTWA ROLNE WEDŁUG POZIOMU WYKSZTAŁCENIA ROLNICZEGO OSOBY KIERUJĄCEJ** (cd.)
A. OGÓLEM (dok.)

Powiaty	Ogółem	Gospodarstwa, których kierujący posiada wykształcenie rolnicze					Gospodarstwa, których kierujący nie posiada wykształcenia rolniczego
		wyższe	policealne	średnie zawodowe	zasadnicze zawodowe	kurs rolniczy	
w odsetkach							
WOJEWÓDZTWO	100,0	0,6	0,1	3,4	5,0	22,9	68,1
Podregion rzeszowsko-tarnobrzeski	100,0	0,6	0,1	3,3	4,6	23,8	67,6
Powiaty:							
dębicki	100,0	0,5	0,1	3,6	7,0	21,6	67,2
kolbuszowski	100,0	0,5	0,1	4,2	7,0	25,2	63,1
leżajski	100,0	0,5	0,1	2,8	6,2	25,3	65,0
łańcucki	100,0	0,9	0,2	5,5	4,7	26,1	62,6
mielecki	100,0	0,5	0,1	4,3	5,1	27,3	62,7
niżański	100,0	0,4	0,0	2,1	3,7	25,9	67,8
ropczycko-sędziszowski	100,0	0,5	0,0	3,7	5,3	22,1	68,3
rzeszowski	100,0	0,7	0,1	2,4	3,2	22,2	71,4
stalowowski	100,0	0,3	0,0	2,1	3,6	26,0	67,9
tarnobrzeski	100,0	0,3	0,0	2,2	2,0	26,2	69,3
M. Rzeszów	100,0	1,9	0,1	2,2	1,2	9,1	85,5
M. Tarnobrzeg	100,0	1,2	0,2	5,7	2,5	19,6	70,9
Podregion krośnieńsko-przemyski	100,0	0,5	0,1	3,5	5,3	22,1	68,6
Powiaty:							
bieszczadzki	100,0	0,3	0,1	3,7	4,4	24,1	67,4
brzozowski	100,0	0,3	0,0	1,7	2,9	26,4	68,8
jarosławski	100,0	0,6	0,1	4,4	7,2	23,4	64,3
jasielski	100,0	0,4	0,1	3,1	6,7	17,9	71,7
krośnieński	100,0	0,4	0,1	2,1	4,1	19,7	73,7
leski	100,0	0,5	0,0	2,7	2,7	23,2	70,8
lubaczowski	100,0	0,6	0,2	5,1	5,3	22,5	66,3
przemyski	100,0	0,5	0,1	4,3	6,6	20,9	67,6
przeworski	100,0	0,5	0,1	5,5	6,3	26,6	60,9
sanocki	100,0	0,5	0,1	2,5	4,1	23,1	69,7
strzyżowski	100,0	0,6	0,1	3,1	4,4	24,3	67,5
M. Krosno	100,0	0,7	0,1	2,2	2,1	8,6	86,2
M. Przemyśl	100,0	2,1	0,3	2,9	3,1	9,6	81,9

TABL. 6. **GOSPODARSTWA ROLNE WEDŁUG POZIOMU WYKSZTAŁCENIA ROLNICZEGO OSOBY KIERUJĄCEJ** (cd.)
B. GOSPODARSTWA INDYWIDUALNE

Powiaty	Ogółem	Gospodarstwa, których kierujący posiada wykształcenie rolnicze					Gospodarstwa, których kierujący nie posiada wykształcenia rolniczego
		wyższe	policealne	średnie zawodowe	zasadnicze zawodowe	kurs rolniczy	

w liczbach bezwzględnych

WOJEWÓDZTWO	235914	1253	214	7998	11702	54136	160611
Podregion rzeszowsko-tarnobrzeski	118409	692	103	3951	5461	28181	80021
Powiaty:							
dębicki	14087	69	19	503	984	3049	9463
kolbuszowski	7892	35	6	334	551	1989	4977
leżajski	8318	42	12	235	515	2107	5407
łańcucki	11439	99	23	624	542	2990	7161
mielecki	13974	64	9	598	712	3823	8768
niżański	6935	28	3	146	258	1798	4702
ropczycko-sędziszowski	10686	55	4	398	568	2362	7299
rzeszowski	26614	177	16	641	864	5909	19007
stalowowolski	6757	22	#	141	244	1757	4591
tarnobrzeski	6466	20	3	140	130	1694	4479
M. Rzeszów	3086	57	#	69	38	281	2639
M. Tarnobrzeg	2155	24	4	122	55	422	1528
Podregion krośnieńsko-przemyski	117505	561	111	4047	6241	25955	80590
Powiaty:							
bieszczadzki	1579	4	#	58	70	382	1064
brzozowski	10324	31	#	172	296	2725	7098
jarosławski	14851	79	15	648	1065	3482	9562
jasielski	16976	72	25	527	1138	3035	12179
krośnieński	16415	56	11	339	681	3234	12094
leski	2547	12	#	69	69	592	1804
lubaczowski	7913	42	13	403	423	1784	5248
przemyski	11882	58	14	509	784	2481	8036
przeworski	12789	66	10	707	812	3408	7786
sanocki	8622	40	6	215	358	1994	6009
strzyżowski	10526	65	8	323	467	2560	7103
M. Krosno	1868	14	#	42	40	161	1610
M. Przemyśl	1213	22	4	35	38	117	997

TABL. 6. **GOSPODARSTWA ROLNE WEDŁUG POZIOMU WYKSZTAŁCENIA ROLNICZEGO OSOBY KIERUJĄCEJ** (dok.)
B. GOSPODARSTWA INDYWIDUALNE (dok.)

Powiaty	Ogółem	Gospodarstwa, których kierujący posiada wykształcenie rolnicze					Gospodarstwa, których kierujący nie posiada wykształcenia rolniczego
		wyższe	policealne	średnie zawodowe	zasadnicze zawodowe	kurs rolniczy	
w odsetkach							
WOJEWÓDZTWO	100,0	0,5	0,1	3,4	5,0	22,9	68,1
Podregion rzeszowsko-tarnobrzeski	100,0	0,6	0,1	3,3	4,6	23,8	67,6
Powiaty:							
dębicki	100,0	0,5	0,1	3,6	7,0	21,6	67,2
kolbuszowski	100,0	0,4	0,1	4,2	7,0	25,2	63,1
leżajski	100,0	0,5	0,1	2,8	6,2	25,3	65,0
łańcucki	100,0	0,9	0,2	5,5	4,7	26,1	62,6
mielecki	100,0	0,5	0,1	4,3	5,1	27,4	62,7
niżański	100,0	0,4	0,0	2,1	3,7	25,9	67,8
ropczycko-sędziszowski	100,0	0,5	0,0	3,7	5,3	22,1	68,3
rzeszowski	100,0	0,7	0,1	2,4	3,2	22,2	71,4
stalowowski	100,0	0,3	0,0	2,1	3,6	26,0	67,9
tarnobrzeski	100,0	0,3	0,0	2,2	2,0	26,2	69,3
M. Rzeszów	100,0	1,8	0,1	2,2	1,2	9,1	85,5
M. Tarnobrzeg	100,0	1,1	0,2	5,7	2,6	19,6	70,9
Podregion krośnieńsko-przemyski	100,0	0,5	0,1	3,4	5,3	22,1	68,6
Powiaty:							
bieszczadzki	100,0	0,3	0,1	3,7	4,4	24,2	67,4
brzozowski	100,0	0,3	0,0	1,7	2,9	26,4	68,8
jarosławski	100,0	0,5	0,1	4,4	7,2	23,4	64,4
jasielski	100,0	0,4	0,1	3,1	6,7	17,9	71,7
krośnieński	100,0	0,3	0,1	2,1	4,1	19,7	73,7
leski	100,0	0,5	0,0	2,7	2,7	23,2	70,8
lubaczowski	100,0	0,5	0,2	5,1	5,3	22,5	66,3
przemyski	100,0	0,5	0,1	4,3	6,6	20,9	67,6
przeworski	100,0	0,5	0,1	5,5	6,3	26,6	60,9
sanocki	100,0	0,5	0,1	2,5	4,2	23,1	69,7
strzyżowski	100,0	0,6	0,1	3,1	4,4	24,3	67,5
M. Krosno	100,0	0,7	0,1	2,2	2,1	8,6	86,2
M. Przemyśl	100,0	1,8	0,3	2,9	3,1	9,6	82,2

**TABL. 7. GOSPODARSTWA ROLNE WEDŁUG CZASU PROWADZENIA GOSPODARSTWA PRZEZ OSOBĘ KIERUJĄCĄ
A. OGÓŁEM**

Powiaty	Ogółem	Gospodarstwa prowadzone przez kierującego przez okres					
		do 1 roku	2 - 5	6 -10	11- 15	16 -20	21 lat i więcej
w liczbach bezwzględnych							
WOJEWÓDZTWO	236029	16523	31689	41851	26261	27410	92295
Podregion rzeszowsko-tarnobrzeski	118449	8629	16127	20784	12747	13465	46697
Powiaty:							
dębicki	14092	913	2032	2634	1549	1674	5290
kolbuszowski	7895	561	1192	1508	833	828	2973
leżajski	8320	669	1101	1556	884	935	3175
łańcucki	11445	762	1357	2055	1315	1418	4538
mielecki	13979	839	1902	2399	1588	1638	5613
nizański	6936	524	905	1303	672	770	2762
ropczycko-sędziszowski	10689	600	1510	1816	1315	1219	4229
rzeszowski	26625	1794	3462	4255	2790	3058	11266
stalowowolski	6758	556	971	1195	679	685	2672
tarnobrzeski	6466	442	855	1076	599	728	2766
M. Rzeszów	3087	691	538	582	279	284	713
M. Tarnobrzeg	2157	278	302	405	244	228	700
Podregion krośnieńsko-przemyski	117580	7894	15562	21067	13514	13945	45598
Powiaty:							
bieszczadzki	1582	211	259	293	185	180	454
brzozowski	10325	720	1218	1584	966	1139	4698
jarosławski	14865	1063	2159	3142	1826	1824	4851
jasielski	16980	987	2205	3027	2020	1987	6754
krośnieński	16420	960	1897	2617	1697	1813	7436
leski	2551	233	337	436	307	311	927
lubaczowski	7924	467	983	1400	1013	1059	3002
przemyski	11893	809	1618	2247	1525	1481	4213
przeworski	12796	709	1856	2463	1574	1474	4720
sanocki	8628	682	1209	1576	921	1051	3189
strzyżowski	10529	528	1382	1759	1211	1314	4335
M. Krosno	1869	249	234	297	158	181	750
M. Przemyśl	1218	276	205	226	111	131	269

TABL. 7. **GOSPODARSTWA ROLNE WEDŁUG CZASU PROWADZENIA GOSPODARSTWA PRZEZ OSOBĘ KIERUJĄCĄ** (cd.)
A. OGÓŁEM (dok.)

Powiaty	Ogółem	Gospodarstwa prowadzone przez kierującego przez okres					
		do 1 roku	2 - 5	6 -10	11- 15	16 -20	21 lat i więcej
w odsetkach							
WOJEWÓDZTWO	100,0	7,0	13,4	17,7	11,1	11,6	39,1
Podregion rzeszowsko-tarnobrzeski	100,0	7,3	13,6	17,5	10,8	11,4	39,4
Powiaty:							
dębicki	100,0	6,5	14,4	18,7	11,0	11,9	37,5
kolbuszowski	100,0	7,1	15,1	19,1	10,6	10,5	37,7
leżajski	100,0	8,0	13,2	18,7	10,6	11,2	38,2
łańcucki	100,0	6,7	11,9	18,0	11,5	12,4	39,7
mielecki	100,0	6,0	13,6	17,2	11,4	11,7	40,2
niżański	100,0	7,6	13,0	18,8	9,7	11,1	39,8
ropczycko-sędziszowski	100,0	5,6	14,1	17,0	12,3	11,4	39,6
rzeszowski	100,0	6,7	13,0	16,0	10,5	11,5	42,3
stalowowski	100,0	8,2	14,4	17,7	10,0	10,1	39,5
tarnobrzeski	100,0	6,8	13,2	16,6	9,3	11,3	42,8
M. Rzeszów	100,0	22,4	17,4	18,9	9,0	9,2	23,1
M. Tarnobrzeg	100,0	12,9	14,0	18,8	11,3	10,6	32,5
Podregion krośnieńsko-przemyski	100,0	6,7	13,2	17,9	11,5	11,9	38,8
Powiaty:							
bieszczadzki	100,0	13,3	16,4	18,5	11,7	11,4	28,7
brzozowski	100,0	7,0	11,8	15,3	9,4	11,0	45,5
jarosławski	100,0	7,2	14,5	21,1	12,3	12,3	32,6
jasielski	100,0	5,8	13,0	17,8	11,9	11,7	39,8
krośnieński	100,0	5,8	11,6	15,9	10,3	11,0	45,3
leski	100,0	9,1	13,2	17,1	12,0	12,2	36,3
lubaczowski	100,0	5,9	12,4	17,7	12,8	13,4	37,9
przemyski	100,0	6,8	13,6	18,9	12,8	12,5	35,4
przeworski	100,0	5,5	14,5	19,2	12,3	11,5	36,9
sanocki	100,0	7,9	14,0	18,3	10,7	12,2	37,0
strzyżowski	100,0	5,0	13,1	16,7	11,5	12,5	41,2
M. Krosno	100,0	13,3	12,5	15,9	8,5	9,7	40,1
M. Przemyśl	100,0	22,7	16,8	18,6	9,1	10,8	22,1

TABL. 7. **GOSPODARSTWA ROLNE WEDŁUG CZASU PROWADZENIA GOSPODARSTWA PRZEZ OSOBĘ KIERUJĄCĄ** (cd.)
B. GOSPODARSTWA INDYWIDUALNE

Powiaty	Ogółem	Gospodarstwa prowadzone przez kierującego przez okres					
		do 1 roku	2 - 5	6 -10	11- 15	16 -20	21 lat i więcej
w liczbach bezwzględnych							
WOJEWÓDZTWO	235914	16502	31673	41823	26251	27397	92268
Podregion rzeszowsko-tarnobrzeski	118409	8618	16119	20781	12741	13463	46687
Powiaty:							
dębicki	14087	910	2031	2634	1549	1674	5289
kolbuszowski	7892	561	1190	1508	832	828	2973
leżajski	8318	669	1101	1555	884	935	3174
łańcucki	11439	761	1356	2055	1313	1418	4536
mielecki	13974	838	1902	2399	1588	1638	5609
niżański	6935	524	905	1303	671	770	2762
ropczycko-sędziszowski	10686	599	1509	1816	1315	1219	4228
rzeszowski	26614	1790	3460	4253	2788	3057	11266
stalowowski	6757	556	971	1195	679	685	2671
tarnobrzeski	6466	442	855	1076	599	728	2766
M. Rzeszów	3086	691	538	582	279	283	713
M. Tarnobrzeg	2155	277	301	405	244	228	700
Podregion krośnieńsko-przemyski	117505	7884	15554	21042	13510	13934	45581
Powiaty:							
bieszczadzki	1579	209	259	293	185	180	453
brzozowski	10324	719	1218	1584	966	1139	4698
jarosławski	14851	1061	2159	3140	1825	1819	4847
jasielski	16976	986	2204	3026	2020	1987	6753
krośnieński	16415	960	1896	2615	1697	1813	7434
leski	2547	233	337	433	307	310	927
lubaczowski	7913	466	982	1394	1011	1059	3001
przemyski	11882	808	1616	2244	1524	1479	4211
przeworski	12789	708	1856	2461	1574	1473	4717
sanocki	8622	681	1209	1574	921	1050	3187
strzyżowski	10526	528	1382	1758	1211	1313	4334
M. Krosno	1868	249	233	297	158	181	750
M. Przemyśl	1213	276	203	223	111	131	269

TABL. 7. **GOSPODARSTWA ROLNE WEDŁUG CZASU PROWADZENIA GOSPODARSTWA PRZEZ OSOBĘ KIERUJĄCĄ** (dok.)
B. GOSPODARSTWA INDYWIDUALNE (dok.)

Powiaty	Ogółem	Gospodarstwa prowadzone przez kierującego przez okres					
		do 1 roku	2 - 5	6 -10	11- 15	16 -20	21 lat i więcej
w odsetkach							
WOJEWÓDZTWO	100,0	7,0	13,4	17,7	11,1	11,6	39,1
Podregion rzeszowsko-tarnobrzeski	100,0	7,3	13,6	17,6	10,8	11,4	39,4
Powiaty:							
dębicki	100,0	6,5	14,4	18,7	11,0	11,9	37,5
kolbuszowski	100,0	7,1	15,1	19,1	10,5	10,5	37,7
leżajski	100,0	8,0	13,2	18,7	10,6	11,2	38,2
łańcucki	100,0	6,7	11,9	18,0	11,5	12,4	39,7
mielecki	100,0	6,0	13,6	17,2	11,4	11,7	40,1
nizański	100,0	7,6	13,0	18,8	9,7	11,1	39,8
ropczycko-sędziszowski	100,0	5,6	14,1	17,0	12,3	11,4	39,6
rzeszowski	100,0	6,7	13,0	16,0	10,5	11,5	42,3
stalowowolski	100,0	8,2	14,4	17,7	10,0	10,1	39,5
tarnobrzeski	100,0	6,8	13,2	16,6	9,3	11,3	42,8
M. Rzeszów	100,0	22,4	17,4	18,9	9,0	9,2	23,1
M. Tarnobrzeg	100,0	12,9	14,0	18,8	11,3	10,6	32,5
Podregion krośnieńsko-przemyski	100,0	6,7	13,2	17,9	11,5	11,9	38,8
Powiaty:							
bieszczadzki	100,0	13,2	16,4	18,6	11,7	11,4	28,7
brzozowski	100,0	7,0	11,8	15,3	9,4	11,0	45,5
jarosławski	100,0	7,1	14,5	21,1	12,3	12,2	32,6
jasielski	100,0	5,8	13,0	17,8	11,9	11,7	39,8
krośnieński	100,0	5,8	11,6	15,9	10,3	11,0	45,3
leski	100,0	9,1	13,2	17,0	12,1	12,2	36,4
lubaczowski	100,0	5,9	12,4	17,6	12,8	13,4	37,9
przemyski	100,0	6,8	13,6	18,9	12,8	12,4	35,4
przeworski	100,0	5,5	14,5	19,2	12,3	11,5	36,9
sanocki	100,0	7,9	14,0	18,3	10,7	12,2	37,0
strzyżowski	100,0	5,0	13,1	16,7	11,5	12,5	41,2
M. Krosno	100,0	13,3	12,5	15,9	8,5	9,7	40,1
M. Przemyśl	100,0	22,8	16,7	18,4	9,2	10,8	22,2

**TABL. 8. GOSPODARSTWA ROLNE PROWADZĄCE RACHUNKOWOŚĆ ROLNĄ WEDŁUG GRUP OBSZAROWYCH UŻYTKÓW ROLNYCH
A. OGÓŁEM**

Powiaty	Ogółem	Grupy obszarowe użytków rolnych w ha					
		do 1	1 - 2	2 - 5	5 - 10	10 - 30	30 i więcej
w liczbach bezwzględnych							
WOJEWÓDZTWO	2623	293	301	623	629	488	289
Podregion rzeszowsko-tarnobrzesci	1205	195	184	336	254	156	80
Powiaty:							
dębicki	172	34	24	44	36	25	9
kolbuszowski	58	5	3	17	21	9	3
leżajski	57	5	9	16	12	7	8
łańcucki	90	18	14	26	8	18	6
mielecki	159	8	22	34	46	32	17
niżański	64	#	7	19	23	9	4
ropczycko-sędziszowski	94	7	15	28	15	19	10
rzeszowski	308	87	40	78	61	24	18
stalowowolski	49	5	14	12	10	7	#
tarnobrzesci	97	12	19	45	17	4	-
M. Rzeszów	27	7	8	8	-	#	3
M. Tarnobrzeg	30	5	9	9	5	#	#
Podregion krośnieńsko-przemyski	1418	98	117	287	375	332	209
Powiaty:							
bieszczadzki	66	-	-	5	14	32	15
brzozowski	46	9	7	15	9	#	4
jarosławski	263	18	32	50	69	52	42
jasielski	76	15	4	22	13	16	6
krośnieński	94	15	17	16	10	21	15
leski	54	#	#	6	18	20	8
lubaczowski	255	8	12	34	105	66	30
przemyski	171	6	9	33	48	42	33
przeworski	199	5	14	60	54	45	21
sanocki	101	8	5	17	20	28	23
strzyżowski	61	5	12	23	11	4	6
M. Krosno	14	7	3	#	#	-	#
M. Przemyśl	18	#	#	5	#	4	5

TABL. 8. **GOSPODARSTWA ROLNE PROWADZĄCE RACHUNKOWOŚĆ ROLNĄ WEDŁUG GRUP OBSZAROWYCH UŻYTKÓW ROLNYCH** (cd.)
A. OGÓŁEM (dok.)

Powiaty	Ogółem	Grupy obszarowe użytków rolnych w ha					
		do 1	1 - 2	2 - 5	5 - 10	10 - 30	30 i więcej
w odsetkach							
WOJEWÓDZTWO	100,0	11,2	11,5	23,8	24,0	18,6	11,0
Podregion rzeszowsko-tarnobrzeski	100,0	16,2	15,3	27,9	21,1	12,9	6,6
Powiaty:							
dębicki	100,0	19,8	14,0	25,6	20,9	14,5	5,2
kolbuszowski	100,0	8,6	5,2	29,3	36,2	15,5	5,2
leżajski	100,0	8,8	15,8	28,1	21,1	12,3	14,0
łańcucki	100,0	20,0	15,6	28,9	8,9	20,0	6,7
mielecki	100,0	5,0	13,8	21,4	28,9	20,1	10,7
niżański	100,0	3,1	10,9	29,7	35,9	14,1	6,3
ropczycko-sędziszowski	100,0	7,4	16,0	29,8	16,0	20,2	10,6
rzeszowski	100,0	28,2	13,0	25,3	19,8	7,8	5,8
stalowowolski	100,0	10,2	28,6	24,5	20,4	14,3	2,0
tarnobrzeski	100,0	12,4	19,6	46,4	17,5	4,1	-
M. Rzeszów	100,0	25,9	29,6	29,6	-	3,7	11,1
M. Tarnobrzeg	100,0	16,7	30,0	30,0	16,7	3,3	3,3
Podregion krośnieńsko-przemyski	100,0	6,9	8,3	20,2	26,4	23,4	14,7
Powiaty:							
bieszczadzki	100,0	-	-	7,6	21,2	48,5	22,7
brzozowski	100,0	19,6	15,2	32,6	19,6	4,3	8,7
jarosławski	100,0	6,8	12,2	19,0	26,2	19,8	16,0
jasielski	100,0	19,7	5,3	28,9	17,1	21,1	7,9
krośnieński	100,0	16,0	18,1	17,0	10,6	22,3	16,0
leski	100,0	1,9	1,9	11,1	33,3	37,0	14,8
lubaczowski	100,0	3,1	4,7	13,3	41,2	25,9	11,8
przemyski	100,0	3,5	5,3	19,3	28,1	24,6	19,3
przeworski	100,0	2,5	7,0	30,2	27,1	22,6	10,6
sanocki	100,0	7,9	5,0	16,8	19,8	27,7	22,8
strzyżowski	100,0	8,2	19,7	37,7	18,0	6,6	9,8
M. Krosno	100,0	50,0	21,4	7,1	14,3	-	7,1
M. Przemyśl	100,0	5,6	5,6	27,8	11,1	22,2	27,8

TABL. 8. **GOSPODARSTWA ROLNE PROWADZĄCE RACHUNKOWOŚĆ ROLNĄ WEDŁUG GRUP OBSZAROWYCH UŻYTKÓW ROLNYCH** (cd.)
B. GOSPODARSTWA INDYWIDUALNE

Powiaty	Ogółem	Grupy obszarowe użytków rolnych w ha					
		do 1	1 - 2	2 - 5	5 - 10	10 - 30	30 i więcej
w liczbach bezwzględnych							
WOJEWÓDZTWO	2452	290	287	601	613	476	185
Podregion rzeszowsko-tarnobrzescki	1140	193	173	326	249	150	49
Powiaty:							
dębicki	166	34	22	43	36	24	7
kolbuszowski	52	5	#	17	20	8	-
leżajski	54	5	9	16	12	7	5
łańcucki	83	17	13	25	7	17	4
mielecki	149	8	19	33	46	32	11
niżański	61	#	7	19	22	9	#
ropczycko-sędziszowski	89	7	14	27	15	18	8
rzeszowski	290	86	38	74	59	22	11
stalowowolski	46	5	13	11	10	7	-
tarnobrzescki	97	12	19	45	17	4	-
M. Rzeszów	25	7	8	8	-	#	#
M. Tarnobrzeg	28	5	9	8	5	#	-
Podregion krośnieńsko-przemyski	1312	97	114	275	364	326	136
Powiaty:							
bieszczadzki	61	-	-	5	14	32	10
brzozowski	45	9	7	15	9	#	3
jarosławski	246	18	32	47	68	51	30
jasielski	69	15	4	21	12	16	#
krośnieński	87	15	17	16	10	21	8
leski	46	#	#	6	17	20	#
lubaczowski	240	7	10	32	102	65	24
przemyski	158	6	9	33	47	39	24
przeworski	190	5	14	57	54	45	15
sanocki	90	8	5	16	19	28	14
strzyżowski	57	5	11	23	11	4	3
M. Krosno	12	7	3	#	#	-	-
M. Przemyśl	11	#	#	3	-	3	3

TABL. 8. **GOSPODARSTWA ROLNE PROWADZĄCE RACHUNKOWOŚĆ ROLNĄ WEDŁUG GRUP OBSZAROWYCH UŻYTKÓW ROLNYCH** (dok.)
B. GOSPODARSTWA INDYWIDUALNE (dok.)

Powiaty	Ogółem	Grupy obszarowe użytków rolnych w ha					
		do 1	1 - 2	2 - 5	5 - 10	10 - 30	30 i więcej
w odsetkach							
WOJEWÓDZTWO	100,0	11,8	11,7	24,5	25,0	19,4	7,5
Podregion rzeszowsko-tarnobrzesci	100,0	16,9	15,2	28,6	21,8	13,2	4,3
Powiaty:							
dębicki	100,0	20,5	13,3	25,9	21,7	14,5	4,2
kolbuszowski	100,0	9,6	3,8	32,7	38,5	15,4	-
leżajski	100,0	9,3	16,7	29,6	22,2	13,0	9,3
łańcucki	100,0	20,5	15,7	30,1	8,4	20,5	4,8
mielecki	100,0	5,4	12,8	22,1	30,9	21,5	7,4
niżański	100,0	3,3	11,5	31,1	36,1	14,8	3,3
ropczycko-sędziszowski	100,0	7,9	15,7	30,3	16,9	20,2	9,0
rzeszowski	100,0	29,7	13,1	25,5	20,3	7,6	3,8
stalowowolski	100,0	10,9	28,3	23,9	21,7	15,2	-
tarnobrzesci	100,0	12,4	19,6	46,4	17,5	4,1	-
M. Rzeszów	100,0	28,0	32,0	32,0	-	4,0	4,0
M. Tarnobrzeg	100,0	17,9	32,1	28,6	17,9	3,6	-
Podregion krośnieńsko-przemyski	100,0	7,4	8,7	21,0	27,7	24,8	10,4
Powiaty:							
bieszczadzki	100,0	-	-	8,2	23,0	52,5	16,4
brzozowski	100,0	20,0	15,6	33,3	20,0	4,4	6,7
jarosławski	100,0	7,3	13,0	19,1	27,6	20,7	12,2
jasielski	100,0	21,7	5,8	30,4	17,4	23,2	1,4
krośnieński	100,0	17,2	19,5	18,4	11,5	24,1	9,2
leski	100,0	2,2	2,2	13,0	37,0	43,5	2,2
lubaczowski	100,0	2,9	4,2	13,3	42,5	27,1	10,0
przemyski	100,0	3,8	5,7	20,9	29,7	24,7	15,2
przeworski	100,0	2,6	7,4	30,0	28,4	23,7	7,9
sanocki	100,0	8,9	5,6	17,8	21,1	31,1	15,6
strzyżowski	100,0	8,8	19,3	40,4	19,3	7,0	5,3
M. Krosno	100,0	58,3	25,0	8,3	8,3	-	-
M. Przemyśl	100,0	9,1	9,1	27,3	-	27,3	27,3

TABL. 9. **GOSPODARSTWA ROLNE WEDŁUG PROWADZONEJ DZIAŁALNOŚCI GOSPODARCZEJ**
A. OGÓŁEM

Powiaty	Ogółem	Gospodarstwa prowadzące działalność gospodarczą				Gospodarstwa nie prowadzące działalności gospodarczej
		razem	wyłącznie rolniczą	rolniczą i pozarolniczą	wyłącznie pozarolniczą	
w liczbach bezwzględnych						
WOJEWÓDZTWO	311855	243676	211096	24933	7647	68179
Podregion rzeszowsko-tarnobrzeski	161071	122860	106303	12146	4411	38211
Powiaty:						
dębicki	17942	14512	12822	1270	420	3430
kolbuszowski	10257	8068	7179	716	173	2189
leżajski	11399	8619	7342	978	299	2780
łańcucki	14297	11706	10105	1340	261	2591
mielecki	17346	14395	12648	1331	416	2951
nizański	11220	7304	6283	653	368	3916
ropczycko-sędziszowski	12838	10893	9664	1025	204	1945
rzeszowski	33567	27325	23890	2735	700	6242
stalowowolski	11492	7202	5999	759	444	4290
tarnobrzeski	8568	6622	5960	506	156	1946
M. Rzeszów	8654	3894	2586	501	807	4760
M. Tarnobrzeg	3491	2320	1825	332	163	1171
Podregion krośnieńsko-przemyski	150784	120816	104793	12787	3236	29968
Powiaty:						
bieszczadzki	2677	1774	1352	230	192	903
brzozowski	13379	10586	9320	1005	261	2793
jarosławski	17481	15120	13191	1674	255	2361
jasielski	21647	17354	14999	1981	374	4293
krośnieński	21722	16851	14753	1667	431	4871
leski	4055	2812	2201	350	261	1243
lubaczowski	9347	8030	7386	538	106	1317
przemyski	13510	12025	10502	1391	132	1485
przeworski	14738	12934	11508	1288	138	1804
sanocki	12730	9071	7568	1060	443	3659
strzyżowski	12638	10708	9415	1114	179	1930
M. Krosno	4172	2127	1628	241	258	2045
M. Przemysł	2688	1424	970	248	206	1264

TABL. 9. **GOSPODARSTWA ROLNE WEDŁUG PROWADZONEJ DZIAŁALNOŚCI GOSPODARCZEJ** (cd.)
A. OGÓŁEM (dok.)

Powiaty	Ogółem	Gospodarstwa prowadzące działalność gospodarczą				Gospodarstwa nie prowadzące działalności gospodarczej
		razem	wyłącznie rolniczą	rolniczą i pozarolniczą	wyłącznie pozarolniczą	
w odsetkach						
WOJEWÓDZTWO	100,0	78,1	67,7	8,0	2,5	21,9
Podregion rzeszowsko-tarnobrzeski	100,0	76,3	66,0	7,5	2,7	23,7
Powiaty:						
dębicki	100,0	80,9	71,5	7,1	2,3	19,1
kolbuszowski	100,0	78,7	70,0	7,0	1,7	21,3
leżajski	100,0	75,6	64,4	8,6	2,6	24,4
łańcucki	100,0	81,9	70,7	9,4	1,8	18,1
mielecki	100,0	83,0	72,9	7,7	2,4	17,0
nizański	100,0	65,1	56,0	5,8	3,3	34,9
ropczycko-sędziszowski	100,0	84,8	75,3	8,0	1,6	15,2
rzeszowski	100,0	81,4	71,2	8,1	2,1	18,6
stalowowolski	100,0	62,7	52,2	6,6	3,9	37,3
tarnobrzeski	100,0	77,3	69,6	5,9	1,8	22,7
M. Rzeszów	100,0	45,0	29,9	5,8	9,3	55,0
M. Tarnobrzeg	100,0	66,5	52,3	9,5	4,7	33,5
Podregion krośnieńsko-przemyski	100,0	80,1	69,5	8,5	2,1	19,9
Powiaty:						
bieszczadzki	100,0	66,3	50,5	8,6	7,2	33,7
brzozowski	100,0	79,1	69,7	7,5	2,0	20,9
jarosławski	100,0	86,5	75,5	9,6	1,5	13,5
jasielski	100,0	80,2	69,3	9,2	1,7	19,8
krośnieński	100,0	77,6	67,9	7,7	2,0	22,4
leski	100,0	69,3	54,3	8,6	6,4	30,7
lubaczowski	100,0	85,9	79,0	5,8	1,1	14,1
przemyski	100,0	89,0	77,7	10,3	1,0	11,0
przeworski	100,0	87,8	78,1	8,7	0,9	12,2
sanocki	100,0	71,3	59,5	8,3	3,5	28,7
strzyżowski	100,0	84,7	74,5	8,8	1,4	15,3
M. Krosno	100,0	51,0	39,0	5,8	6,2	49,0
M. Przemysł	100,0	53,0	36,1	9,2	7,7	47,0

TABL. 9. **GOSPODARSTWA ROLNE WEDŁUG PROWADZONEJ DZIAŁALNOŚCI GOSPODARCZEJ** (cd.)
B. GOSPODARSTWA INDYWIDUALNE

Powiaty	Ogółem	Gospodarstwa prowadzące działalność gospodarczą				Gospodarstwa nie prowadzące działalności gospodarczej
		razem	wyłącznie rolniczą	rolniczą i pozarolniczą	wyłącznie pozarolniczą	
w liczbach bezwzględnych						
WOJEWÓDZTWO	311684	243519	211042	24872	7605	68165
Podregion rzeszowsko-tarnobrzeski	161006	122804	106282	12127	4395	38202
Powiaty:						
dębicki	17936	14506	12819	1268	419	3430
kolbuszowski	10251	8063	7177	715	171	2188
leżajski	11396	8616	7341	977	298	2780
łańcucki	14290	11699	10102	1337	260	2591
mielecki	17336	14388	12646	1328	414	2948
nizański	11217	7302	6282	653	367	3915
ropczycko-sędziszowski	12833	10889	9661	1025	203	1944
rzeszowski	33549	27310	23888	2726	696	6239
stalowowolski	11489	7199	5998	759	442	4290
tarnobrzeski	8568	6622	5960	506	156	1946
M. Rzeszów	8652	3892	2585	501	806	4760
M. Tarnobrzeg	3489	2318	1823	332	163	1171
Podregion krośnieńsko-przemyski	150678	120715	104760	12745	3210	29963
Powiaty:						
bieszczadzki	2672	1769	1352	227	190	903
brzozowski	13378	10585	9320	1004	261	2793
jarosławski	17464	15105	13183	1668	254	2359
jasielski	21640	17347	14998	1978	371	4293
krośnieński	21715	16844	14752	1663	429	4871
leski	4047	2804	2201	346	257	1243
lubaczowski	9332	8016	7377	536	103	1316
przemyski	13497	12013	10499	1383	131	1484
przeworski	14729	12925	11503	1286	136	1804
sanocki	12719	9060	7566	1056	438	3659
strzyżowski	12634	10704	9415	1111	178	1930
M. Krosno	4170	2125	1628	240	257	2045
M. Przemysł	2681	1418	966	247	205	1263

TABL. 9. **GOSPODARSTWA ROLNE WEDŁUG PROWADZONEJ DZIAŁALNOŚCI GOSPODARCZEJ** (dok.)
B. GOSPODARSTWA INDYWIDUALNE (dok.)

Powiaty	Ogółem	Gospodarstwa prowadzące działalność gospodarczą				Gospodarstwa nie prowadzące działalności gospodarczej
		razem	wyłącznie rolniczą	rolniczą i pozarolniczą	wyłącznie pozarolniczą	
w odsetkach						
WOJEWÓDZTWO	100,0	78,1	67,7	8,0	2,4	21,9
Podregion rzeszowsko-tarnobrzeski	100,0	76,3	66,0	7,5	2,7	23,7
Powiaty:						
dębicki	100,0	80,9	71,5	7,1	2,3	19,1
kolbuszowski	100,0	78,7	70,0	7,0	1,7	21,3
leżajski	100,0	75,6	64,4	8,6	2,6	24,4
łańcucki	100,0	81,9	70,7	9,4	1,8	18,1
mielecki	100,0	83,0	72,9	7,7	2,4	17,0
nizański	100,0	65,1	56,0	5,8	3,3	34,9
ropczycko-sędziszowski	100,0	84,9	75,3	8,0	1,6	15,1
rzeszowski	100,0	81,4	71,2	8,1	2,1	18,6
stalowowolski	100,0	62,7	52,2	6,6	3,8	37,3
tarnobrzeski	100,0	77,3	69,6	5,9	1,8	22,7
M. Rzeszów	100,0	45,0	29,9	5,8	9,3	55,0
M. Tarnobrzeg	100,0	66,4	52,2	9,5	4,7	33,6
Podregion krośnieńsko-przemyski	100,0	80,1	69,5	8,5	2,1	19,9
Powiaty:						
bieszczadzki	100,0	66,2	50,6	8,5	7,1	33,8
brzozowski	100,0	79,1	69,7	7,5	2,0	20,9
jarosławski	100,0	86,5	75,5	9,6	1,5	13,5
jasielski	100,0	80,2	69,3	9,1	1,7	19,8
krośnieński	100,0	77,6	67,9	7,7	2,0	22,4
leski	100,0	69,3	54,4	8,5	6,4	30,7
lubaczowski	100,0	85,9	79,1	5,7	1,1	14,1
przemyski	100,0	89,0	77,8	10,2	1,0	11,0
przeworski	100,0	87,8	78,1	8,7	0,9	12,2
sanocki	100,0	71,2	59,5	8,3	3,4	28,8
strzyżowski	100,0	84,7	74,5	8,8	1,4	15,3
M. Krosno	100,0	51,0	39,0	5,8	6,2	49,0
M. Przemysł	100,0	52,9	36,0	9,2	7,6	47,1

TABL. 10. **GOSPODARSTWA ROLNE WEDŁUG PRZYCZYNY ZANIECHANIA PROWADZENIA DZIAŁALNOŚCI ROLNICZEJ**
A. OGÓŁEM

Powiaty	Ogółem	Gospodarstwa, które zaniechały prowadzenia działalności rolniczej z przyczyn						
		wyłącz- nie zdrowot- nych lub ro- dzinnych	wyłącz- nie ekonomi- cznych	wyłącz- nie innych	zdrowot- nych lub ro- dzinnych oraz ekonomi- cznych	zdrowot- nych lub ro- dzinnych oraz innych	ekonomi- cznych oraz innych	zdrowot- nych lub ro- dzinnych, ekonomi- cznych oraz innych
w liczbach bezwzględnych								
WOJEWÓDZTWO ..	75826	23061	21406	17503	7211	967	3316	2362
Podregion rzeszow- sko-tarnobrzeski	42622	12620	12707	9775	3808	470	1907	1335
Powiaty:								
dębicki	3850	1043	1204	861	356	47	220	119
kolbuszowski	2362	873	668	377	244	38	94	68
leżajski	3079	822	941	717	298	58	140	103
łańcucki	2852	900	786	609	289	25	126	117
mielecki	3367	948	1050	763	270	38	195	103
niżański	4284	1158	1441	771	535	63	203	113
ropczycko-sędziszow- wski	2149	875	517	437	153	30	80	57
rzeszowski	6942	2281	1938	1523	620	61	303	216
stalowowski	4734	1443	1555	1022	439	29	147	99
tarnobrzeski	2102	601	509	499	244	34	95	120
M. Rzeszów	5567	1352	1633	1850	250	36	262	184
M. Tarnobrzeg	1334	324	465	346	110	11	42	36
Podregion krośnień- sko-przemyski	33204	10441	8699	7728	3403	497	1409	1027
Powiaty:								
bieszczadzki	1095	218	331	285	161	17	58	25
brzozowski	3054	1191	724	618	286	39	124	72
jarosławski	2616	825	740	618	240	38	79	76
jasielski	4667	1680	1174	1056	409	60	190	98
krośnieński	5302	1696	1287	1046	774	115	226	158
leski	1504	324	475	420	134	34	77	40
lubaczowski	1423	412	421	289	220	12	48	21
przemyski	1617	594	411	354	156	25	57	20
przeworski	1942	776	486	366	178	35	46	55
sanocki	4102	1091	1142	822	460	49	245	293
strzyżowski	2109	820	475	358	204	29	121	102
M. Krosno	2303	501	698	829	110	28	91	46
M. Przemyśl	1470	313	335	667	71	16	47	21

TABL. 10. **GOSPODARSTWA ROLNE WEDŁUG PRZYCZYNY ZANIECHANIA PROWADZENIA DZIAŁALNOŚCI ROLNICZEJ** (cd.)
A. OGÓŁEM (dok.)

Powiaty	Ogółem	Gospodarstwa, które zaniechały prowadzenia działalności rolniczej z przyczyn						
		wyłącz- nie zdrowot- nych lub ro- dzinnych	wyłącz- nie ekonomi- cznych	wyłącz- nie innych	zdrowot- nych lub ro- dzinnych oraz ekonomi- cznych	zdrowot- nych lub ro- dzinnych oraz innych	ekonomi- cznych oraz innych	zdrowot- nych lub ro- dzinnych, ekonomi- cznych oraz innych
w odsetkach								
WOJEWÓDZTWO ..	100,0	30,4	28,2	23,1	9,5	1,3	4,4	3,1
Podregion rzeszow- sko-tarnobrzeski	100,0	29,6	29,8	22,9	8,9	1,1	4,5	3,1
Powiaty:								
dębicki	100,0	27,1	31,3	22,4	9,2	1,2	5,7	3,1
kolbuszowski	100,0	37,0	28,3	16,0	10,3	1,6	4,0	2,9
leżajski	100,0	26,7	30,6	23,3	9,7	1,9	4,5	3,3
łańcucki	100,0	31,6	27,6	21,4	10,1	0,9	4,4	4,1
mielecki	100,0	28,2	31,2	22,7	8,0	1,1	5,8	3,1
niżański	100,0	27,0	33,6	18,0	12,5	1,5	4,7	2,6
ropczycko-sędziszow- wski	100,0	40,7	24,1	20,3	7,1	1,4	3,7	2,7
rzeszowski	100,0	32,9	27,9	21,9	8,9	0,9	4,4	3,1
stalowowski	100,0	30,5	32,8	21,6	9,3	0,6	3,1	2,1
tarnobrzeski	100,0	28,6	24,2	23,7	11,6	1,6	4,5	5,7
M. Rzeszów	100,0	24,3	29,3	33,2	4,5	0,6	4,7	3,3
M. Tarnobrzeg	100,0	24,3	34,9	25,9	8,2	0,8	3,1	2,7
Podregion krośnień- sko-przemyski	100,0	31,4	26,2	23,3	10,2	1,5	4,2	3,1
Powiaty:								
bieszczadzki	100,0	19,9	30,2	26,0	14,7	1,6	5,3	2,3
brzozowski	100,0	39,0	23,7	20,2	9,4	1,3	4,1	2,4
jarosławski	100,0	31,5	28,3	23,6	9,2	1,5	3,0	2,9
jasielski	100,0	36,0	25,2	22,6	8,8	1,3	4,1	2,1
krośnieński	100,0	32,0	24,3	19,7	14,6	2,2	4,3	3,0
leski	100,0	21,5	31,6	27,9	8,9	2,3	5,1	2,7
lubaczowski	100,0	29,0	29,6	20,3	15,5	0,8	3,4	1,5
przemyski	100,0	36,7	25,4	21,9	9,6	1,5	3,5	1,2
przeworski	100,0	40,0	25,0	18,8	9,2	1,8	2,4	2,8
sanocki	100,0	26,6	27,8	20,0	11,2	1,2	6,0	7,1
strzyżowski	100,0	38,9	22,5	17,0	9,7	1,4	5,7	4,8
M. Krosno	100,0	21,8	30,3	36,0	4,8	1,2	4,0	2,0
M. Przemyśl	100,0	21,3	22,8	45,4	4,8	1,1	3,2	1,4

TABL. 10. **GOSPODARSTWA ROLNE WEDŁUG PRZYCZYNY ZANIECHANIA PROWADZENIA DZIAŁALNOŚCI ROLNICZEJ** (cd.)
B. GOSPODARSTWA INDYWIDUALNE

Powiaty	Ogółem	Gospodarstwa, które zaniechały prowadzenia działalności rolniczej z przyczyn						
		wyłącz- nie zdrowot- nych lub ro- dzinnych	wyłącz- nie ekonomi- cznych	wyłącz- nie innych	zdrowot- nych lub ro- dzinnych oraz ekonomi- cznych	zdrowot- nych lub ro- dzinnych oraz innych	ekonomi- cznych oraz innych	zdrowot- nych lub ro- dzinnych, ekonomi- cznych oraz innych
w liczbach bezwzględnych								
WOJEWÓDZTWO ..	75770	23061	21396	17466	7211	967	3308	2361
Podregion rzeszow- sko-tarnobrzeski	42597	12620	12702	9760	3808	470	1903	1334
Powiaty:								
dębicki	3849	1043	1203	861	356	47	220	119
kolbuszowski	2359	873	667	376	244	38	94	67
leżajski	3078	822	941	716	298	58	140	103
łańcucki	2851	900	785	609	289	25	126	117
mielecki	3362	948	1049	759	270	38	195	103
niżański	4282	1158	1441	770	535	63	202	113
ropczycko-sędziszow- wski	2147	875	517	435	153	30	80	57
rzeszowski	6935	2281	1937	1520	620	61	300	216
stalowowski	4732	1443	1555	1020	439	29	147	99
tarnobrzeski	2102	601	509	499	244	34	95	120
M. Rzeszów	5566	1352	1633	1849	250	36	262	184
M. Tarnobrzeg	1334	324	465	346	110	11	42	36
Podregion krośnień- sko-przemyski	33173	10441	8694	7706	3403	497	1405	1027
Powiaty:								
bieszczadzki	1093	218	331	284	161	17	57	25
brzozowski	3054	1191	724	618	286	39	124	72
jarosławski	2613	825	739	617	240	38	78	76
jasielski	4664	1680	1173	1054	409	60	190	98
krośnieński	5300	1696	1287	1044	774	115	226	158
leski	1500	324	474	417	134	34	77	40
lubaczowski	1419	412	421	285	220	12	48	21
przemyski	1615	594	410	353	156	25	57	20
przeworski	1940	776	486	364	178	35	46	55
sanocki	4097	1091	1141	819	460	49	244	293
strzyżowski	2108	820	475	358	204	29	120	102
M. Krosno	2302	501	698	828	110	28	91	46
M. Przemyśl	1468	313	335	665	71	16	47	21

TABL. 10. **GOSPODARSTWA ROLNE WEDŁUG PRZYCZYNY ZANIECHANIA PROWADZENIA DZIAŁALNOŚCI ROLNICZEJ** (dok.)
B. GOSPODARSTWA INDYWIDUALNE (dok.)

Powiaty	Ogółem	Gospodarstwa, które zaniechały prowadzenia działalności rolniczej z przyczyn						
		wyłącz- nie zdrowot- nych lub ro- dzinnych	wyłącz- nie ekonomi- cznych	wyłącz- nie innych	zdrowot- nych lub ro- dzinnych oraz ekonomi- cznych	zdrowot- nych lub ro- dzinnych oraz innych	ekonomi- cznych oraz innych	zdrowot- nych lub ro- dzinnych, ekonomi- cznych oraz innych
w odsetkach								
WOJEWÓDZTWO ..	100,0	30,4	28,2	23,1	9,5	1,3	4,4	3,1
Podregion rzeszow- sko-tarnobrzeski	100,0	29,6	29,8	22,9	8,9	1,1	4,5	3,1
Powiaty:								
dębicki	100,0	27,1	31,3	22,4	9,2	1,2	5,7	3,1
kolbuszowski	100,0	37,0	28,3	15,9	10,3	1,6	4,0	2,8
leżajski	100,0	26,7	30,6	23,3	9,7	1,9	4,5	3,3
łańcucki	100,0	31,6	27,5	21,4	10,1	0,9	4,4	4,1
mielecki	100,0	28,2	31,2	22,6	8,0	1,1	5,8	3,1
niżański	100,0	27,0	33,7	18,0	12,5	1,5	4,7	2,6
ropczycko-sędziszow- wski	100,0	40,8	24,1	20,3	7,1	1,4	3,7	2,7
rzeszowski	100,0	32,9	27,9	21,9	8,9	0,9	4,3	3,1
stalowowski	100,0	30,5	32,9	21,6	9,3	0,6	3,1	2,1
tarnobrzeski	100,0	28,6	24,2	23,7	11,6	1,6	4,5	5,7
M. Rzeszów	100,0	24,3	29,3	33,2	4,5	0,6	4,7	3,3
M. Tarnobrzeg	100,0	24,3	34,9	25,9	8,2	0,8	3,1	2,7
Podregion krośnień- sko-przemyski	100,0	31,5	26,2	23,2	10,3	1,5	4,2	3,1
Powiaty:								
bieszczadzki	100,0	19,9	30,3	26,0	14,7	1,6	5,2	2,3
brzozowski	100,0	39,0	23,7	20,2	9,4	1,3	4,1	2,4
jarosławski	100,0	31,6	28,3	23,6	9,2	1,5	3,0	2,9
jasielski	100,0	36,0	25,2	22,6	8,8	1,3	4,1	2,1
krośnieński	100,0	32,0	24,3	19,7	14,6	2,2	4,3	3,0
leski	100,0	21,6	31,6	27,8	8,9	2,3	5,1	2,7
lubaczowski	100,0	29,0	29,7	20,1	15,5	0,8	3,4	1,5
przemyski	100,0	36,8	25,4	21,9	9,7	1,5	3,5	1,2
przeworski	100,0	40,0	25,1	18,8	9,2	1,8	2,4	2,8
sanocki	100,0	26,6	27,8	20,0	11,2	1,2	6,0	7,2
strzyżowski	100,0	38,9	22,5	17,0	9,7	1,4	5,7	4,8
M. Krosno	100,0	21,8	30,3	36,0	4,8	1,2	4,0	2,0
M. Przemyśl	100,0	21,3	22,8	45,3	4,8	1,1	3,2	1,4

TABL. 11. GOSPODARSTWA INDYWIDUALNE WEDŁUG DOCHODÓW GOSPODARSTW DOMOWYCH

Powiaty	Ogółem	Gospodarstwa domowe o dochodach przekraczających 50 % dochodów ogółem z							Gospodarstwa pozostate ^{b)}
		działalności rolniczej	działalności rolniczej i pracy najemnej	pracy najemnej	pracy najemnej i działalności rolniczej	działalności pozarolniczej	emerytury i renty	niezarobkowych źródeł utrzymania ^{a)}	

w liczbach bezwzględnych

WOJEWÓDZ-TWO^{c)}	311665	21581	1766	95548	14337	12606	125066	16600	24161
Podregion rzeszowsko-tarnobrzeski	160995	12055	940	51851	7214	7027	61172	8590	12146
Powiaty:									
dębicki	17932	1904	154	5672	881	764	6365	697	1495
kolbuszowski	10251	875	82	2770	544	322	4116	664	878
leżajski	11396	1101	65	3446	503	445	4216	749	871
łańcucki	14290	1636	73	4722	696	584	4898	638	1043
mielecki	17335	1701	204	5357	884	794	5993	947	1455
niżański	11217	624	52	3214	436	439	4915	692	845
ropczycko-sędziszowski	12831	902	98	4083	708	451	5054	558	977
rzeszowski	33547	2425	152	10841	1698	1374	12858	1762	2437
stalowowolski	11489	414	31	3827	385	549	4864	656	763
tarnobrzeski	8567	272	19	2576	332	282	3867	551	668
M. Rzeszów	8651	128	4	4061	81	826	2573	507	471
M. Tarnobrzeg	3489	73	6	1282	66	197	1453	169	243
Podregion krośnieńsko-przemyski	150670	9526	826	43697	7123	5579	63894	8010	12015
Powiaty:									
bieszczadzki	2672	235	16	777	72	194	1036	155	187
brzozowski	13378	474	49	3578	626	458	6310	766	1117
jarosławski	17463	1765	173	4584	1018	619	6804	840	1660
jasielski	21640	974	103	6741	1146	783	8844	1285	1764
krośnieński	21715	449	40	7119	1020	693	9465	1307	1622
leski	4047	251	17	1143	87	279	1700	280	290
lubaczowski	9329	1316	135	1870	418	213	4142	426	809
przemyski	13494	1061	91	3605	713	434	6040	497	1053
przeworski	14728	1360	100	4052	827	381	6326	510	1172
sanocki	12719	741	40	3822	464	592	5403	654	1003
strzyżowski	12634	757	58	3850	642	472	5388	535	932
M. Krosno	4170	84	#	1528	47	252	1417	575	266
M. Przemyśl	2681	59	3	1028	43	209	1019	180	140

^{a)} Poza emeryturą i rentą. ^{b)} O mieszanych źródłach dochodu, bez zdecydowanej przewagi któregoś z nich. ^{c)} Bez gospodarstw prowadzonych przez spółki osób fizycznych.

TABL. 11. **GOSPODARSTWA INDYWIDUALNE WEDŁUG DOCHODÓW GOSPODARSTW DOMOWYCH** (dok.)

Powiaty	Ogółem	Gospodarstwa domowe o dochodach przekraczających 50 % dochodów ogółem z							Gospodarstwa pozostate ^{b)}
		działalności rolniczej	działalności rolniczej i pracy najemnej	pracy najemnej	pracy najemnej i działalności rolniczej	działalności pozarolniczej	emerytury i renty	niezarobkowych źródeł utrzymania ^{a)}	
w odsetkach									
WOJEWÓDZ-TWO^{c)}	100,0	6,9	0,6	30,7	4,6	4,0	40,1	5,3	7,8
Podregion rzeszowsko-tarnobrzeski	100,0	7,5	0,6	32,2	4,5	4,4	38,0	5,3	7,5
Powiaty:									
dębicki	100,0	10,5	0,9	31,6	4,9	4,3	35,5	3,9	8,3
kolbuszowski	100,0	8,5	0,8	27,0	5,3	3,1	40,2	6,5	8,6
leżajski	100,0	9,7	0,6	30,2	4,4	3,9	37,0	6,6	7,6
łańcucki	100,0	11,4	0,5	33,0	4,9	4,1	34,3	4,5	7,3
mielecki	100,0	9,8	1,2	30,9	5,1	4,6	34,6	5,5	8,4
niżański	100,0	5,6	0,5	28,7	3,9	3,9	43,8	6,2	7,5
ropczycko-sędziszowski	100,0	7,0	0,8	31,8	5,5	3,5	39,4	4,3	7,6
rzeszowski	100,0	7,2	0,5	32,3	5,1	4,1	38,3	5,3	7,3
stalowowlowski	100,0	3,6	0,3	33,3	3,4	4,8	42,3	5,7	6,6
tarnobrzeski	100,0	3,2	0,2	30,1	3,9	3,3	45,1	6,4	7,8
M. Rzeszów	100,0	1,5	0,0	46,9	0,9	9,5	29,7	5,9	5,4
M. Tarnobrzeg	100,0	2,1	0,2	36,7	1,9	5,6	41,6	4,8	7,0
Podregion krośnieńsko-przemyski	100,0	6,3	0,5	29,0	4,7	3,7	42,4	5,3	8,0
Powiaty:									
bieszczadzki	100,0	8,8	0,6	29,1	2,7	7,3	38,8	5,8	7,0
brzozowski	100,0	3,5	0,4	26,7	4,7	3,4	47,2	5,7	8,3
jarosławski	100,0	10,1	1,0	26,2	5,8	3,5	39,0	4,8	9,5
jasielski	100,0	4,5	0,5	31,2	5,3	3,6	40,9	5,9	8,2
krośnieński	100,0	2,1	0,2	32,8	4,7	3,2	43,6	6,0	7,5
leski	100,0	6,2	0,4	28,2	2,1	6,9	42,0	6,9	7,2
lubaczowski	100,0	14,1	1,4	20,0	4,5	2,3	44,4	4,6	8,7
przemyski	100,0	7,9	0,7	26,7	5,3	3,2	44,8	3,7	7,8
przeworski	100,0	9,2	0,7	27,5	5,6	2,6	43,0	3,5	8,0
sanocki	100,0	5,8	0,3	30,0	3,6	4,7	42,5	5,1	7,9
strzyżowski	100,0	6,0	0,5	30,5	5,1	3,7	42,6	4,2	7,4
M. Krosno	100,0	2,0	0,0	36,6	1,1	6,0	34,0	13,8	6,4
M. Przemyśl	100,0	2,2	0,1	38,3	1,6	7,8	38,0	6,7	5,2

^{a)} Poza emeryturą i rentą. ^{b)} O mieszanych źródłach dochodu, bez zdecydowanej przewagi któregoś z nich. ^{c)} Bez gospodarstw prowadzonych przez spółki osób fizycznych.



Urząd Statystyczny w Rzeszowie w latach 2003-2004 wydaje publikacje na podstawie wyników Narodowego Spisu Powszechnego Ludności i Mieszkań oraz Powszechnego Spisu Rolnego 2002:

- ♦ **Raport z wyników spisów powszechnych – województwo podkarpackie**
(wydany, format A4, obj. 202 str., cena 20 zł)

Narodowy Spis Powszechny Ludności i Mieszkań

- ♦ Zamieszkane budynki – województwo podkarpackie (wydane, format A4, obj. 256 str.)
- ♦ Mieszkania – województwo podkarpackie (wydane, format A4, obj. 290 str.)
- ♦ Ludność. Stan oraz struktura demograficzna i społeczno-ekonomiczna – województwo podkarpackie (wydane, format A4, obj. 282 str.)
- ♦ Gospodarstwa domowe i rodziny – województwo podkarpackie (wydane, format A4, obj. 196 str.)
- ♦ Ludność i gospodarstwa domowe związane z rolnictwem – województwo podkarpackie (wydana, format A4, obj. 250 str.)
- ♦ Warunki mieszkaniowe gospodarstw domowych i rodzin – województwo podkarpackie (termin wydania: styczeń 2004)
- ♦ Aktywność ekonomiczna ludności – województwo podkarpackie (termin wydania: luty 2004)
- ♦ Migracje ludności – województwo podkarpackie (termin wydania: marzec 2004)
- ♦ Osoby niepełnosprawne – województwo podkarpackie (termin wydania: marzec 2004)

Cena 1 publikacji – 20 zł.

Powszechny Spis Rolny

- ♦ Użytkowanie gruntów, powierzchnia zasiewów i pogłowie zwierząt gospodarskich – województwo podkarpackie (wydane, format A4, obj. 150 str.)
- ♦ Budynki i wyposażenie techniczne gospodarstw rolnych – województwo podkarpackie (wydane, format A4, obj. 224 str.)
- ♦ Wybrane elementy sytuacji ekonomicznej gospodarstw rolnych – województwo podkarpackie (wydane, format A4, obj. 202 str.)
- ♦ Systematyka i charakterystyka gospodarstw rolnych – województwo podkarpackie (wydane, format A4, obj. 114 str.)
- ♦ Cele produkcji w gospodarstwach rolnych – województwo podkarpackie (termin wydania: kwiecień 2004)

Cena 1 publikacji – 15 zł.

- ♦ Podstawowe informacje ze spisów powszechnych gmina powiat województwo podkarpackie (wydane, format A4)

Cena 1 publikacji – 25 zł.

W zamówieniach na publikacje prosimy o podanie numeru NIP i upoważnienie Urzędu do wystawienia faktury VAT bez podpisu odbiorcy.

Urząd Statystyczny w Rzeszowie
ul. Jana III Sobieskiego 10
35-959 Rzeszów
tel.: 17/8535210, 8535219, fax: 17/8535157