

URZĄD STATYSTYCZNY W RZESZOWIE

**NARODOWY
SPIS Powszechny
LUDNOŚCI I MIESZKAŃ**



POwszechny SPIS ROLNY

2002

**WYBRANE ELEMENTY
SYTUACJI EKONOMICZNEJ
GOSPODARSTW ROLNYCH**

**WOJEWÓDZTWO
PODKARPACKE**

Rzeszów 2003

ZESPÓŁ REDAKCYJNY
URZĘDU STATYSTYCZNEGO W RZESZOWIE

PRZEWODNICZĄCY

Jan Węgrzyn

CZŁONKOWIE

Marek Cierpiął-Wolan

Jan Jędrusiak

Teresa Krzemińska

Wiesława Magryś

Irena Polak

Halina Rzeszutek

Jadwiga Uchman

Elżbieta Woda

Elżbieta Wojnar

SEKRETARZ

Rajmund Litkowiec

PROJEKT OKŁADKI

Sylwester Jabłoński

DRUK I OPRAWA

Zakład Wydawnictw Statystycznych

Zakład Poligraficzny nr 2 w Radomiu

Przy publikowaniu danych US prosimy o podanie źródła.

URZĄD STATYSTYCZNY W RZESZOWIE

ul. Jana III Sobieskiego 10

35-959 Rzeszów

tel.: 17/8535210, 8535219; fax: 17/8535157;

e-mail: usrze@stat.gov.pl; [http: www.stat.gov.pl/urzedry/rzesz](http://www.stat.gov.pl/urzedry/rzesz)

PRZEDMOWA

Publikacja ta jest kolejnym opracowaniem prezentującym wyniki Powszechnego Spisu Rolnego, przeprowadzonego w dniach 21 maja - 8 czerwca 2002 r., według stanu w dniu 20 maja 2002 r.

Opracowanie zawiera informacje dotyczące towarowej produkcji rolniczej, dochodów gospodarstw z działalności rolniczej, ważniejszych wydatków poniesionych przez gospodarstwa rolne na cele inwestycyjne i produkcyjne, spłaty kredytów i pożyczek oraz stanu zadłużenia gospodarstw rolnych.

Podstawowe zasady, definicje i pojęcia obowiązujące w Powszechnym Spisie Rolnym 2002 omówiono w uwagach metodycznych.

Składam podziękowanie wszystkim osobom i instytucjom, które uczestniczyły w przygotowaniu i przeprowadzeniu Powszechnego Spisu Rolnego 2002 na terenie województwa podkarpackiego oraz opracowaniu jego wyników.

Zastępca Wojewódzkiego Komisarza Spisowego
Dyrektor Urzędu Statystycznego w Rzeszowie



Jan Węgrzyn

Rzeszów, grudzień 2003 r.

SPIS TREŚCI

	Tabl.	Str.
Przedmowa	x	3
Uwagi metodyczne	x	8
Uwagi ogólne	x	21
Tablice		
Dział. I. UDZIAŁ DOCHODÓW Z DZIAŁALNOŚCI ROLNICZEJ W DOCHODACH GOSPODARSTW DOMOWYCH Z UŻYTKOWNIKIEM GOSPODARSTWA ROLNEGO ORAZ TOWAROWA PRODUKCJA ROLNICZA		
Gospodarstwa domowe z użytkownikiem gospodarstwa indywidualnego według głównego źródła dochodów oraz grup obszarowych	1	41
Gospodarstwa indywidualne według udziału dochodów z działalności rolniczej w dochodach ogółem gospodarstwa domowego oraz liczby osób	2	56
Gospodarstwa indywidualne według udziału dochodów z działalności rolniczej w dochodach ogółem gospodarstwa domowego oraz grup obszarowych	3	57
Gospodarstwa indywidualne według udziału dochodów z działalności rolniczej w dochodach ogółem gospodarstwa domowego oraz celu produkcji rolniczej i wartości sprzedaży	4	65
Towarowa produkcja rolnicza w gospodarstwach rolnych według grup obszarowych	5	66
Towarowa produkcja rolnicza w gospodarstwach rolnych według celu produkcji rolniczej i wartości sprzedaży	6	82
Towarowa produkcja rolnicza w gospodarstwach rolnych według liczby posiadanych zwierząt gospodarskich	7	83
Towarowa produkcja rolnicza w gospodarstwach indywidualnych powyżej 1 ha użytków rolnych według wieku i płci użytkownika gospodarstwa	8	85
Towarowa produkcja rolnicza w gospodarstwach indywidualnych powyżej 1 ha użytków rolnych według poziomu wykształcenia użytkownika gospodarstwa	9	85
Dział. II. WAŻNIEJSZE WYDATKI PONIESIONE PRZEZ GOSPODARSTWA ROLNE NA CELE INWESTYCYJNE I PRODUKCYJNE		
Wydatki poniesione przez gospodarstwa rolne na cele inwestycyjne oraz na bieżącą produkcję rolniczą według grup obszarowych	10	86
Wydatki poniesione przez gospodarstwa rolne na cele inwestycyjne oraz na bieżącą produkcję rolniczą według celu produkcji rolniczej i wartości sprzedaży	11	88
Nakłady inwestycyjne w gospodarstwach rolnych na 1 ha użytków rolnych według grup obszarowych	12	90
Nakłady inwestycyjne w gospodarstwach rolnych na 1 ha użytków rolnych według celu produkcji rolniczej i wartości sprzedaży	13	91
Nakłady inwestycyjne w gospodarstwach indywidualnych na 1 ha użytków rolnych według poziomu wykształcenia użytkownika gospodarstwa	14	91
Gospodarstwa, które poniosły wydatki na zakup środków trwałych oraz udziałów i akcji prywatyzowanych przedsiębiorstw według grup obszarowych	15	92

	Tabl.	Str.
Wydatki poniesione na zakup środków trwałych oraz udziałów i akcji prywatyzowanych przedsiębiorstw przez gospodarstwa rolne według grup obszarowych ...	16	94
Gospodarstwa rolne, które poniosły wydatki inwestycyjne według grup obszarowych	17	96
Wydatki inwestycyjne poniesione przez gospodarstwa rolne według grup obszarowych	18	97
Gospodarstwa rolne według udziału poniesionych wydatków inwestycyjnych w towarowej produkcji rolniczej oraz grup obszarowych	19	98
Gospodarstwa rolne według udziału poniesionych wydatków inwestycyjnych w towarowej produkcji rolniczej oraz celu produkcji rolniczej i wartości sprzedaży	20	99
Gospodarstwa indywidualne powyżej 1 ha użytków rolnych według udziału poniesionych wydatków inwestycyjnych w towarowej produkcji rolniczej oraz poziomu wykształcenia użytkownika gospodarstwa	21	100
Gospodarstwa indywidualne powyżej 1 ha użytków rolnych, które dokonały zalesień według udziału powierzchni zalesionej w powierzchni ogólnej gospodarstwa oraz grup obszarowych	22	100
Gospodarstwa indywidualne powyżej 1 ha użytków rolnych, które dokonały zalesień według wskaźnika jakości użytków rolnych w gospodarstwie oraz grup obszarowych	23	101
Gospodarstwa indywidualne powyżej 1 ha użytków rolnych, które zakupiły ziemię według grup obszarowych	24	105
Gospodarstwa rolne, które poniosły wydatki na bieżącą produkcję rolniczą według grup obszarowych	25	111
Wybrane wydatki poniesione przez gospodarstwa rolne na bieżącą produkcję rolniczą według grup obszarowych	26	113
Wybrane wydatki poniesione przez gospodarstwa rolne na bieżącą produkcję rolniczą na 1 ha użytków rolnych według grup obszarowych	27	115
Dział. III. SPŁATY KREDYTÓW I POŻYCZEK ORAZ STAN ZADŁUŻENIA GOSPODARSTW ROLNYCH		
Gospodarstwa rolne spłacające kredyty i pożyczki według grup obszarowych	28	116
Gospodarstwa indywidualne powyżej 1 ha użytków rolnych spłacające kredyty i pożyczki według celu produkcji rolniczej i wartości sprzedaży	29	116
Gospodarstwa indywidualne powyżej 1 ha użytków rolnych spłacające kredyty i pożyczki według wieku i płci użytkownika gospodarstwa	30	117
Gospodarstwa indywidualne powyżej 1 ha użytków rolnych spłacające kredyty i pożyczki według poziomu wykształcenia użytkownika gospodarstwa	31	117
Gospodarstwa rolne spłacające kredyty i pożyczki według udziału rocznych spłat w towarowej produkcji rolniczej oraz grup obszarowych	32	118
Gospodarstwa indywidualne powyżej 1 ha użytków rolnych spłacające kredyty i pożyczki według udziału rocznych spłat w towarowej produkcji rolniczej oraz celu produkcji rolniczej i wartości sprzedaży	33	118
Wydatki poniesione na spłaty kredytów i pożyczek przez gospodarstwa realizujące produkcję towarową według grup obszarowych	34	119

	Tabl.	Str.
Gospodarstwa rolne obciążone zadłużeniem według grup obszarowych	35	120
Gospodarstwa rolne obciążone zadłużeniem z tytułu kredytów inwestycyjnych według grup obszarowych	36	120
Gospodarstwa rolne obciążone zadłużeniem z tytułu kredytów bieżących według grup obszarowych	37	121
Gospodarstwa indywidualne powyżej 1 ha użytków rolnych obciążone zadłużeniem z tytułu kredytów inwestycyjnych według celu produkcji rolniczej i wartości sprzedaży	38	121
Zadłużenie gospodarstw indywidualnych powyżej 1 ha użytków rolnych według celu produkcji rolniczej i wartości sprzedaży	39	122
Zadłużenie gospodarstw indywidualnych powyżej 1 ha użytków rolnych według poziomu wykształcenia użytkownika gospodarstwa	40	122
Dział. IV. WAŻNIEJSZE DANE WEDŁUG GMIN		
Gospodarstwa domowe z użytkownikiem gospodarstwa indywidualnego powyżej 1 ha użytków rolnych według udziału dochodów z działalności rolniczej w dochodach ogółem gospodarstwa domowego	41	123
Towarowa produkcja rolnicza w gospodarstwach indywidualnych powyżej 1 ha użytków rolnych	42	128
Gospodarstwa indywidualne powyżej 1 ha użytków rolnych, które poniosły wydatki na zakup środków trwałych	43	133
Wydatki poniesione przez gospodarstwa indywidualne powyżej 1 ha użytków rolnych na zakup środków trwałych	44	140
Gospodarstwa indywidualne powyżej 1 ha użytków rolnych, które poniosły wydatki inwestycyjne	45	147
Wydatki inwestycyjne poniesione przez gospodarstwa indywidualne powyżej 1 ha użytków rolnych	46	153
Gospodarstwa indywidualne powyżej 1 ha użytków rolnych, które poniosły wydatki na bieżącą produkcję rolniczą	47	160
Wydatki poniesione przez gospodarstwa indywidualne powyżej 1 ha użytków rolnych na zakup materiałów i usług do bieżącej produkcji rolniczej	48	170
Gospodarstwa indywidualne powyżej 1 ha użytków rolnych spłacające kredyty i pożyczki według grup obszarowych	49	175
Gospodarstwa indywidualne powyżej 1 ha użytków rolnych spłacające kredyty i pożyczki według wysokości spłat kredytów i pożyczek	50	180
Wydatki poniesione przez gospodarstwa indywidualne powyżej 1 ha użytków rolnych na spłaty kredytów i pożyczek	51	185
Gospodarstwa indywidualne powyżej 1 ha użytków rolnych obciążone zadłużeniem według grup obszarowych	52	189
Gospodarstwa indywidualne powyżej 1 ha użytków rolnych obciążone zadłużeniem według wysokości zadłużenia	53	193
Gospodarstwa indywidualne powyżej 1 ha użytków rolnych zadłużone z tytułu kredytów inwestycyjnych	54	198

Wykresy	Nr	Str.
Struktura gospodarstw domowych z użytkownikiem gospodarstwa indywidualnego według głównego źródła dochodów	1	22
Struktura gospodarstw indywidualnych powyżej 1 ha użytków rolnych według udziału dochodów z działalności rolniczej w dochodach ogółem gospodarstwa domowego i według grup obszarowych	2	23
Struktura gospodarstw indywidualnych według udziału dochodów z działalności rolniczej w dochodach ogółem gospodarstwa domowego oraz liczby osób	3	24
Struktura towarowej produkcji rolniczej w gospodarstwach indywidualnych powyżej 1 ha użytków rolnych według grup obszarowych	4	25
Struktura towarowej produkcji rolniczej w gospodarstwach indywidualnych powyżej 1 ha użytków rolnych według grup obszarowych i wskaźnika jakości użytków rolnych w gospodarstwie	5	26
Wydatki poniesione przez 1 gospodarstwo indywidualne powyżej 1 ha według grup obszarowych użytków rolnych	6	31
Wydatki poniesione na 1 ha użytków rolnych w gospodarstwach indywidualnych powyżej 1 ha według grup obszarowych użytków rolnych	7	31
Struktura wydatków inwestycyjnych poniesionych na zakup środków trwałych przez gospodarstwa indywidualne powyżej 1 ha użytków rolnych	8	33
Struktura gospodarstw indywidualnych powyżej 1 ha użytków rolnych, które dokonały zalesień według wskaźnika jakości użytków rolnych w gospodarstwie ..	9	34
Struktura wybranych wydatków na bieżącą produkcję rolniczą poniesionych przez gospodarstwa indywidualne powyżej 1 ha użytków rolnych	10	35
Udział gospodarstw indywidualnych powyżej 1 ha użytków rolnych spłacających kredyty i pożyczki w ogólnej liczbie gospodarstw według grup obszarowych użytków rolnych	11	36
Struktura gospodarstw indywidualnych powyżej 1 ha użytków rolnych spłacających kredyty i pożyczki według celu produkcji rolniczej i wartości sprzedaży	12	37
Struktura gospodarstw indywidualnych powyżej 1 ha użytków rolnych spłacających kredyty i pożyczki według wysokości zadłużenia i poziomu wykształcenia użytkownika	13	38
Struktura gospodarstw indywidualnych powyżej 1 ha użytków rolnych obciążonych zadłużeniem według wysokości zadłużenia oraz według grup obszarowych	14	39
Mapy		
Towarowa produkcja rolnicza w gospodarstwach indywidualnych powyżej 1 ha użytków rolnych na 1 gospodarstwo	1	27
Towarowa produkcja rolnicza w gospodarstwach indywidualnych powyżej 1 ha użytków rolnych na 1 ha użytków rolnych	2	28
Towarowa produkcja rolnicza w gospodarstwach indywidualnych powyżej 1 ha użytków rolnych na 1 pełnozatrudnionego	3	29

Znaki umowne

Kreska (-)	- zjawisko nie wystąpiło.
Zero: (0)	- zjawisko istniało w wielkości mniejszej od 0,5;
(0,0)	- zjawisko istniało w wielkości mniejszej od 0,05.
Znak x	- wypełnienie pozycji jest niemożliwe lub niecelowe.
„W tym”	- oznacza, że nie podaje się wszystkich składników sumy.
Znak #	- oznacza, że dane nie mogą być publikowane ze względu na konieczność zachowania tajemnicy statystycznej w rozumieniu ustawy o statystyce publicznej.
gm. m-w	- gmina miejsko-wiejska
gm. m	- gmina miejska
gm. w	- gmina wiejska

UWAGI METODYCZNE

Wprowadzenie

Dane zawarte w niniejszej publikacji opracowano na podstawie wyników Powszechnego Spisu Rolnego 2002 r.

Powszechny Spis Rolny oraz Narodowy Spis Powszechny Ludności i Mieszkań zostały przeprowadzone na terenie całego kraju w dniach od 21 maja do 8 czerwca 2002 r. (według stanu w dniu 20 maja 2002 r. godz. 24⁰⁰) zgodnie z n/w ustawami podjętymi przez Sejm Rzeczypospolitej Polskiej:

- z dnia 2 grudnia 1999 r. o narodowym spisie powszechnym ludności i mieszkań w 2001 r. (DzU z 2000 r., nr 1, poz. 1) z późniejszą zmianą (DzU z 2000 r., nr 93, poz. 1026),
- z dnia 9 września 2000 r. o powszechnym spisie rolnym w 2002 r. (DzU z 2000 r., nr 99, poz. 1072),
- z dnia 29 czerwca 1995 r. o statystyce publicznej (DzU z 1995 r., nr 88, poz. 439) z późniejszymi zmianami.

W powyższych aktach prawnych określono termin i zakres tematyczny spisów, zasady organizacji i realizacji prac spisowych, zobowiązanie ludności do udzielania informacji oraz sposób ich zebrania.

Celem Powszechnego Spisu Rolnego 2002 r. było między innymi:

- zapewnienie podstawowej bazy informacyjnej o gospodarstwach rolnych i związanych z nimi gospodarstwach domowych, koniecznej dla realizacji krajowej, regionalnej i lokalnej polityki rolnej i społecznej na wsi,
- dostarczenie informacji niezbędnych dla finalizowania procesów stowarzyszeniowych z Unią Europejską (UE), jak i zapewnienia podstaw informacyjnych w pierwszych latach członkostwa zgodnie z wymogami UE oraz wykonanie zobowiązań Polski w zakresie dostarczenia informacji dla potrzeb organizacji międzynarodowych (FAO, OECD, EUROSTAT i inne),
- zbudowanie i aktualizacja statystycznych operatów losowania prób do różnorodnych badań reprezentacyjnych.

Zakres tematyczny Powszechnego Spisu Rolnego 2002 r. był bardzo obszerny i dotyczył blisko 3 mln gospodarstw rolnych, w tym prawie 312 tys. w województwie podkarpackim.

Dotychczas przedstawiono wyniki spisu w następujących publikacjach krajowych:

- „Raport z wyników”,
- „Użytkowanie gruntów, powierzchnia zasiewów i pogłowie zwierząt gospodarskich”,
- „Zwierzęta gospodarskie”,
- „Użytkowanie gruntów i ich jakość”,
- „Uprawy rolne”,
- „Uprawy ogrodnicze”
- „Budynki i infrastruktura techniczna w gospodarstwach rolnych”
- „Ciągniki, maszyny i inne środki transportu w gospodarstwach rolnych”,
- „Pozarolnicza działalność gospodarstw rolnych”.

Kolejne publikacje krajowe prezentujące wyniki spisu ukażą się pod następującymi tytułami:

- „Systematyka i charakterystyka gospodarstw rolnych”,
- „Przemiany agrarne”,
- „Metodologia Powszechnego Spisu Rolnego 2002 r.”,
- „Rolnictwo na terenach górskich i terenach o słabych warunkach glebowych”,
- „Cele produkcji w gospodarstwach rolnych”,
- „Charakterystyka gospodarstw prowadzących rachunkowość rolną”,
- „Nakłady pracy w gospodarstwach rolnych”.

Publikacje szczebla wojewódzkiego to:

- „Użytkowanie gruntów, powierzchnia zasiewów i pogłowie zwierząt gospodarskich”,
- „Budynki i wyposażenie techniczne gospodarstw rolnych”,
- „Wybrane elementy sytuacji ekonomicznej gospodarstw rolnych”,
- „Systematyka i charakterystyka gospodarstw rolnych”,
- „Cele produkcji w gospodarstwach rolnych”.

Wydawane są również publikacje dla szczebla gminnego, w formie zestawu tablic zawierających informacje o gospodarstwach rolnych na terenie gminy, o możliwościach produkcyjnych gospodarstw rolnych, o skali upraw rolnych i ogrodniczych, o pogłowie zwierząt gospodarskich, o źródłach utrzymania gospodarstw domowych, o działalności

pozarolniczej itp. oraz o lokacie gminy w województwie dla podstawowych parametrów w rolnictwie.

Ponadto w Bazie Danych Regionalnych (BDR), będą zamieszczone informacje ze spisu dla poszczególnych szczebli podziału terytorialnego kraju, tj. województwa, podregionu, powiatu i gminy.

Zakres i tematyka Powszechnego Spisu Rolnego

Powszechnym Spisem Rolnym objęto:

- gospodarstwa indywidualne o powierzchni użytków rolnych powyżej 1 ha,
- gospodarstwa indywidualne o powierzchni użytków rolnych od 0,1 do 1 ha włącznie,
- osoby fizyczne będące właścicielami zwierząt gospodarskich, nie posiadające użytków rolnych lub posiadające użytki rolne o powierzchni mniejszej niż 0,1 ha,
- pozostałe gospodarstwa rolne będące w użytkowaniu osób prawnych i jednostek organizacyjnych nie mających osobowości prawnej.

Wykaz gospodarstw indywidualnych powstał w oparciu o statystyczny rejestr podatkowy (system SPGC), który aktualizowany był przez rachmistrzów w czasie obchodu przedspisowego oraz uzupełniany o wykaz właścicieli zwierząt gospodarskich nie posiadających użytków rolnych lub posiadających użytki rolne o powierzchni mniejszej niż 0,1 ha. Kartotekę gospodarstw rolnych będących w użytkowaniu osób prawnych i jednostek organizacyjnych nie mających osobowości prawnej utworzono na podstawie Bazy Jednostek Statystycznych.

Dla gospodarstw rolnych, których użytkownicy odmówili udziału w Powszechnym Spisie Rolnym 2002 r. lub z użytkownikami których kontakt był niemożliwy, dokonano imputacji danych o gospodarstwie.

Tematyka Powszechnego Spisu Rolnego 2002 r. została ujęta na formularzach spisowych w następujących działach:

- Powierzchnia gospodarstwa,
- Struktura własnościowa użytków rolnych gospodarstwa,
- Struktura dochodów,
- Działalność gospodarcza,
- Pracujący w indywidualnym gospodarstwie rolnym,
- Powierzchnia zasiewów,
- Powierzchnia inna,

- Pogłowie zwierząt gospodarskich,
- Rozdysponowanie produkcji rolniczej,
- Infrastruktura gospodarstwa,
- Budynki i budowle,
- Magazynowanie w gospodarstwie,
- Nawozy i pestycydy w gospodarstwie,
- Maszyny i urządzenia rolnicze,
- Wybrane wydatki w gospodarstwie.

W ramach spisu w gospodarstwach indywidualnych o powierzchni użytków rolnych powyżej 1 ha zebrano następujące informacje:

- 1) dane o osobach będących użytkownikami gospodarstw rolnych:
 - a) nazwisko i imiona użytkownika gospodarstwa rolnego,
 - b) poziom wykształcenia rolniczego użytkownika,
 - c) wkład pracy w gospodarstwo rolne w okresie 12 miesięcy poprzedzających badanie – liczba godzin przepracowanych w gospodarstwie,
- 2) o liczbie pracowników najemnych stałych i pracowników dorywczych zatrudnionych w gospodarstwie rolnym,
- 3) o użytkowaniu gruntów, a w szczególności:
 - a) o powierzchni gruntów ogółem, w tym użytków rolnych (gruntów ornych, sadów, łąk i pastwisk trwałych), lasów i gruntów leśnych oraz pozostałych gruntów i nieużytków,
 - b) o powierzchni zasiewów głównych upraw,
- 4) o pogłowie zwierząt gospodarskich według gatunków i grup produkcyjno-użytkowych oraz liczbie pni pszczelich,
- 5) o rozdysponowaniu produkcji rolniczej,
- 6) o budynkach, infrastrukturze i wyposażeniu technicznym gospodarstw, w tym:
 - a) rodzaje budynków, budowli i ich powierzchnia,
 - b) liczba ciągników rolniczych i innych środków transportowych oraz maszyn rolniczych,
 - c) źródła zaopatrzenia w wodę, sposoby odprowadzania ścieków i usuwania śmieci,
 - d) wyposażenie w sieć elektryczną i telefon,
 - e) rodzaje urządzeń melioracyjnych,
- 7) o stosowaniu nawozów i pestycydach w gospodarstwie w okresie 12 miesięcy poprzedzających badanie,

- 8) o zadłużeniu gospodarstw rolnych,
- 9) o działalności gospodarczej (rolniczej i pozarolniczej) prowadzonej przez użytkownika gospodarstwa rolnego lub osobę dorosłą pozostającą z użytkownikiem we wspólnym gospodarstwie domowym,
- 10) o ważniejszych wydatkach poniesionych w okresie 12 miesięcy poprzedzających badanie, w tym na:
 - a) zakup gruntów,
 - b) budowę lub modernizację budynków,
 - c) powiększenie stada podstawowego,
 - d) zakup ciągników rolniczych i innych środków transportowych oraz maszyn rolniczych.

Informacje o wieku, płci, poziomie wykształcenia ogólnego, głównych i dodatkowych źródłach utrzymania użytkownika i członków jego gospodarstwa domowego, a także osób pracujących wyłącznie lub głównie w gospodarstwach rolnych pozyskano z Narodowego Spisu Powszechnego Ludności i Mieszkań, który, jak wspomniano na wstępie, odbył się jednocześnie z Powszechnym Spisem Rolnym 2002 r.

Dla osób fizycznych użytkujących gospodarstwa indywidualne o powierzchni użytków rolnych od 0,1 ha do 1 ha włącznie oraz dla właścicieli zwierząt gospodarskich zebrano w/w informacje, z wyłączeniem tych, o których mowa w pkt. 8 i 10, a w ramach punktów 3b, 6b, i 7 zebrano dane w ograniczonym zakresie tematycznym.

W ramach spisu u osób prawnych i w jednostkach organizacyjnych nie mających osobowości prawnej zebrano informacje, o których mowa w punktach 2-10.

Zgodnie z ustawą z dnia 2 grudnia 1999 r. o narodowym spisie powszechnym ludności i mieszkań w 2001 r. (DzU z 2000 r., nr 1, poz. 1 i nr 93 poz. 1026) i rozporządzeniem Rady Ministrów z dnia 22 maja 2002 r. w sprawie wylosowanych obwodów objętych spisem kontrolnym (DzU nr 66, poz. 597) po zakończeniu Powszechnego Spisu Rolnego i Narodowego Spisu Powszechnego Ludności i Mieszkań przeprowadzono w dniach od 17 do 25 czerwca 2002 r. spis kontrolny w wylosowanych 903 obwodach spisowych na terenie kraju, co stanowiło 0,5% ogółu obwodów spisowych.

Ważniejsze definicje, pojęcia spisowe i zasady spisywania

Za **gospodarstwo rolne** uważa się grunty rolne wraz z gruntami leśnymi, budynkami lub ich częściami, urządzeniami i inwentarzem, jeżeli stanowią lub mogą stanowić zorganizowaną całość gospodarczą oraz prawami i obowiązkami związanymi z prowadzeniem gospodarstwa rolnego.

Za **gospodarstwo indywidualne** uważa się gospodarstwo rolne o powierzchni użytków rolnych od 0,1 ha, będące własnością lub znajdujące się w użytkowaniu osoby fizycznej lub grupy osób.

Za **właściciela zwierząt gospodarskich** uważa się osobę nie posiadającą użytków rolnych lub posiadającą użytki o powierzchni mniejszej niż 0,1 ha, która ma co najmniej: 1 sztukę bydła lub (i) 5 sztuk trzody chlewnej albo 1 lochę lub (i) 3 sztuki owiec bądź kóz lub (i) 1 konia lub (i) 30 sztuk drobiu lub (i) 5 sztuk samic zwierząt futerkowych (w tym królików) lub (i) 1 pień pszczeli.

Za **użytkownika gospodarstwa indywidualnego** uważa się osobę fizyczną lub grupę osób, które faktycznie użytkują grunty, niezależnie od tego, czy są właścicielami, dzierżawcami, czy użytkują je z innego tytułu i niezależnie od tego, czy grunty te są zlokalizowane w jednej, czy w kilku gminach.

Za **gospodarstwo domowe** użytkownika gospodarstwa rolnego (właściciela zwierząt gospodarskich) uważa się zespół osób mieszkających i utrzymujących się wspólnie, jeżeli wśród nich jest osoba prowadząca gospodarstwo indywidualne (właściciel zwierząt gospodarskich).

Celem ustalenia **struktury gospodarstw według głównego źródła dochodów**, w trakcie spisu zebrano informacje od użytkowników gospodarstw indywidualnych na temat udziału dochodów z działalności rolniczej i źródeł pozarolniczych, (tj. z tytułu prowadzenia pozarolniczej działalności gospodarczej, z emerytury lub renty, z pracy najemnej lub z innych tytułów) w dochodach ogółem gospodarstwa domowego. Źródło dochodów, którego udział przekraczał 50% dochodów ogółem, przyjmowano jako główne źródło dochodów gospodarstwa domowego.

Do **działalności rolniczej** zalicza się produkcję roślinną (wszystkie uprawy rolne, warzywnictwo i ogrodnictwo) i produkcję zwierzęcą (chów i hodowla zwierząt, produkcja surowych nieprzetworzonych produktów zwierzęcych) oraz działalność usługową związaną z rolnictwem prowadzoną z wykorzystaniem własnego sprzętu.

Za **dochód ogółem gospodarstwa domowego** uważa się łączne dochody wszystkich osób zamieszkałych wspólnie z użytkownikiem gospodarstwa domowego i utrzymujących się razem z nim, tj. z tytułu prowadzenia działalności gospodarczej (rolniczej i pozarolniczej) oraz z tytułu pobierania emerytur i rent, zasiłku z pomocy społecznej, zasiłku wychowawczego, alimentów, stypendiów, posiadania lokat kapitałowych, uzyskiwania pomocy zagranicznej, wygranych w grach liczbowych i loteriach itp.

Towarowa produkcja rolnicza gospodarstw rolnych została ustalona w oparciu o zebrane informacje o wartości produkcji rolniczej sprzedanej za okres od 21 V 2001 r. do 20 V 2002 r., tj. pochodzących z własnej produkcji surowych (nieprzetworzonych) produktów roślinnych i zwierzęcych oraz zwierząt gospodarskich.

Liczbę pełnozatrudnionych dla gospodarstw indywidualnych ustalono na podstawie liczby godzin przepracowanych w ciągu roku w gospodarstwie rolnym, przyjmując normatywną liczbę 2120 godzin w ciągu roku jako nominalny czas pracy osoby pełnozatrudnionej, natomiast dla gospodarstw pozostałych (tj. osób prawnych i jednostek organizacyjnych nie mających osobowości prawnej, które na rzecz spisu składały odpowiednie sprawozdania) przyjęto przeciętną liczbę pracowników zatrudnionych w gospodarstwie w okresie od 1 V 2001 r. do 30 IV 2002 r. w przeliczeniu na pełnozatrudnionych.

Do **ogólnej powierzchni gospodarstwa** zaliczono wszystkie bez wyjątku grunty wchodzące w skład gospodarstwa, a więc wszystkie grunty użytkowane rolniczo (grunty orne, sady, łąki i pastwiska), wszystkie związane z nimi grunty użytkowane nierolniczo, jak lasy, podwórza, grunty pod zabudowaniami lub przeznaczone pod zabudowę, ogrody ozdobne, grunty pod wodami, drogi, torfowiska, kamieniołomy, zwirownie itp. oraz nieużytki, niezależnie od tytułu władania (własne, dzierżawione na zasadzie umowy i bezumownie, użytkowane z innego tytułu).

Gospodarstwa indywidualne spisywano w miejscu przebywania użytkownika i tam ujmowano całkowitą, ogólną powierzchnię, niezależnie od miejsca położenia gruntów.

Do **użytków rolnych** zalicza się: grunty orne, sady, łąki i pastwiska.

Wskaźnik jakości użytków rolnych opracowano jako iloraz hektarów przeliczeniowych podanych przez użytkowników gospodarstw rolnych i fizycznych hektarów użytków rolnych w gospodarstwach. Wyodrębniono następujące grupy jakości użytków rolnych: poniżej 0,4; 0,4-0,7, 0,7-1,0 i 1,0 i więcej.

Spisowi podlegały **zwierzęta gospodarskie** (bydło, trzoda chlewna, owce, drób, konie, kozy, króliki – samice, zwierzęta futerkowe – samice oraz pnie pszczele) znajdujące się

w gospodarstwie oraz zwierzęta wysłane na redyki, wypasy i do baciówek, a w przypadku pni pszczelich – pnie znajdujące się na pożytkach poza gospodarstwem, stanowiące własność użytkownika gospodarstwa lub członków jego gospodarstwa domowego, jak również zwierzęta przetrzymywane czasowo lub stale w gospodarstwie, tj. przyjęte na wychów, opas itp.

Na **sztuki przeliczeniowe duże** przeliczono podstawowe gatunki zwierząt gospodarskich, stosując następujące współczynniki: bydło - 0,8, trzoda chlewna - 0,15, owce - 0,08, konie - 1,0.

Od użytkowników gospodarstw indywidualnych, jak również gospodarstw pozostałych (tj. osób prawnych i jednostek organizacyjnych nie mających osobowości prawnej, które na rzecz spisu składały odpowiednie sprawozdania), zebrano informacje o ważniejszych wydatkach poniesionych na cele inwestycyjne i produkcyjne w okresie 21 V 2001 r. - 20 V 2002 r.

Wydatki na cele inwestycyjne dotyczyły głównie:

- zakupu ziemi;
- zakupu innych środków trwałych, tj. ciągników, innych środków transportowych (łącznie z samochodami), maszyn i urządzeń zarówno do prowadzenia działalności rolniczej, jak i pozarolniczej;
- wydatków w zakresie budowy, remontu lub modernizacji budynków mieszkalnych i gospodarczych oraz rozwoju infrastruktury technicznej gospodarstwa;
- wydatków na nowe nasadzenia, zwiększenie stada podstawowego oraz zmianę kierunku produkcji rolniczej.

Spośród nakładów inwestycyjnych ogółem wyodrębniono nakłady na produkcję rolniczą oraz na pozarolniczą działalność gospodarczą.

Wydatki poniesione na bieżącą produkcję rolniczą dotyczyły zakupu nawozów, wapna i środków ochrony roślin, zakupu pasz, zakupu paliwa i usług rolniczych oraz dzierżawy ziemi.

Ponadto zebrano informacje o spłatach kredytów oraz stanie zadłużenia gospodarstw rolnych, z wyodrębnieniem zadłużenia z tytułu kredytów zaciągniętych na działalność rolniczą, tj.:

- kredytów inwestycyjnych związanych z realizacją przedsięwzięć inwestycyjnych w działalności rolniczej
- kredytów bieżących przeznaczonych na zakup rzeczowych środków obrotowych.

Spląty kredytów bankowych i pożyczek od osób prywatnych (wraz z odsetkami) dotyczą wydatków poniesionych w okresie 21 V 2001 r. – 20 V 2002 r.

Zadłużenie, tj. łączną wielkość zobowiązań z tytułu kredytów, pożyczek, nakazów płatniczych łącznie z odsetkami i rachunków zaległych przez okres dłuższy niż 30 dni, ujmowano według stanu na dzień 20 maja 2002 r.

Ważniejsze grupowania danych i uwagi do tablic

Informacje w publikacji podano w zależności od zakresu tematycznego z wyodrębnieniem następujących grup gospodarstw:

- **gospodarstwa indywidualne** obejmujące:

- gospodarstwa o powierzchni użytków rolnych powyżej 1 ha ,
- gospodarstwa o powierzchni użytków rolnych od 0,1 ha do 1 ha włącznie,
- osoby fizyczne będące właścicielami zwierząt gospodarskich, nie posiadające użytków rolnych lub posiadające użytki rolne o powierzchni mniejszej niż 0,1 ha,

- **gospodarstwa pozostałe**, tj. ujęte łącznie wszystkie jednostki sektora publicznego i prywatnego (poza gospodarstwami indywidualnymi).

Podstawowym grupowaniem zastosowanym w całej publikacji jest **grupowanie według powierzchni użytków rolnych**, którego dokonano w oparciu o przedziały domknięte lewostronnie, np. do przedziału 2-3 ha zaliczono gospodarstwa o powierzchni użytków rolnych 2,00 ha do 2,99 ha. Wyjątek stanowi przedział pierwszy 1-2 ha, do którego zalicza się gospodarstwa o powierzchni 1,01 ha do 1,99 ha.

Wyodrębniono następujące grupy obszarowe: do 1 ha, 1-2, 2-3, 3-4, 4-5, 5-7, 7-10, 10-15, 15-20, 20-50, 50-100, 100 ha i więcej, natomiast w niektórych tablicach, celem zachowania tajemnicy statystycznej, przyjęto szersze przedziały agregacji.

Ponadto zastosowano dodatkową agregację danych dla gospodarstw rolnych według następujących cech:

1) **wiek i płeć użytkownika** gospodarstwa indywidualnego;

Wiek osób – określony liczbą lat ukończonych – ustalono poprzez porównanie pełnej daty urodzenia z dniem przeprowadzenia spisu (tzw. dniem krytycznym, tj. 20 maja 2002 roku).

2) **poziom wykształcenia** użytkownika gospodarstwa indywidualnego;

Poziom wykształcenia jest to najwyższy ukończony cykl kształcenia w szkole lub szkolenia w innym trybie i formie, uznany zgodnie z obowiązującym systemem szkolnictwa. Podstawą zaliczenia wykształcenia do określonego poziomu było uzyskane

świadectwo (dyplom) ukończenia odpowiedniej szkoły: dziennej, wieczorowej, zaocznej czy eksternistycznej. Ze względu na nowy system szkolnictwa, wprowadzony reformą oświaty w dniu 1 stycznia 1999 roku, poziom wykształcenia został ustalony dla osób w wieku 13 lat i więcej.

W pytaniu o wykształcenie wyodrębnione zostały następujące poziomy:

➤ **wyższe**

- *ze stopniem naukowym co najmniej doktora* – jest to wykształcenie wyższe z tytułem naukowym profesora, doktora habilitowanego, doktora;
- *z tytułem magistra, lekarza lub równorzędnym* – jest to wykształcenie wyższe zawodowe z tytułem magistra, magistra inżyniera, lekarza lub innym równorzędnym, realizowane w ramach szkoły wyższej na podbudowie programowej szkoły średniej, zakończonej uzyskaniem świadectwa dojrzałości „matury”;
- *z tytułem inżyniera, licencjata, dyplomowanego ekonomisty* – jest to wykształcenie wyższe zawodowe z tytułem inżyniera, licencjata, dyplomowanego ekonomisty lub innym równorzędnym, realizowane w ramach szkoły wyższej na podbudowie programowej szkoły średniej, zakończonej uzyskaniem świadectwa dojrzałości „matury”.

➤ **policealne**

- *z maturą (pomaturalne)* – jest to wykształcenie średnie zawodowe realizowane na podbudowie programowej szkoły średniej, zakończonej uzyskaniem egzaminu dojrzałości „matury”. Absolwenci otrzymują dyplom, który określa kwalifikacje zawodowe na poziomie technika;
- *bez matury* – jest to wykształcenie zawodowe na poziomie średnim lub zasadniczym realizowane na podbudowie programowej szkoły średniej, zakończonej uzyskaniem świadectwa ukończenia szkoły. Absolwenci otrzymują dyplom, który określa kwalifikacje zawodowe.

➤ **średnie**

- *ogólnokształcące z maturą* – jest to wykształcenie średnie ogólne, uzyskane w ramach średniej szkoły ogólnokształcącej, potwierdzone uzyskaniem świadectwem dojrzałości „maturą”. Osiągnięcie tego poziomu wykształcenia umożliwia dalsze kształcenie w szkole pomaturalnej lub na studiach wyższych;
- *zawodowe z maturą* – jest to wykształcenie średnie ogólne i zawodowe, uzyskane w ramach technikum, liceum zawodowego lub liceum technicznego, potwierdzone uzyskaniem świadectwem dojrzałości „maturą”. Osoby posiadające świadectwo

ukończenia takiej szkoły mają tytuł technika lub inny tytuł określony w klasyfikacji zawodów i specjalności szkolnictwa zawodowego. Osiągnięcie tego poziomu wykształcenia umożliwia dalsze kształcenie na studiach wyższych lub w szkole pomaturalnej;

- **ogólnokształcące bez matury** – jest to wykształcenie średnie ogólne, uzyskane w ramach średniej szkoły ogólnokształcącej, potwierdzone uzyskanym świadectwem ukończenia liceum ogólnokształcącego. Osiągnięcie tego poziomu wykształcenia umożliwia dalsze kształcenia w szkole policealnej, nie wymagającej posiadania „matury”;
- **zawodowe bez matury** – jest to wykształcenie średnie ogólne i zawodowe, uzyskane w ramach technikum, liceum zawodowego lub liceum technicznego, potwierdzone uzyskanym świadectwem ukończenia szkoły. Osoby posiadające świadectwo ukończenia takiej szkoły mają tytuł technika lub inny tytuł określony w klasyfikacji zawodów i specjalności szkolnictwa zawodowego. Osiągnięcie tego poziomu wykształcenia umożliwia dalsze kształcenie w szkole policealnej.

➤ **zasadnicze zawodowe**

jest to wykształcenie ogólne i zasadnicze zawodowe, zdobyte w ramach szkoły zasadniczej lub rolniczej, szkoły (zespołu) przysposobienia zawodowego lub rolniczego, korespondencyjnego kursu rolniczego o poziomie szkoły zasadniczej. Świadectwo ukończenia szkoły zasadniczej jest dowodem posiadania tytułu robotnika wykwalifikowanego. Po ukończeniu tego poziomu wykształcenia można ubiegać się o przyjęcie do średniej szkoły ogólnokształcącej lub zawodowej, organizowanej na podbudowie programowej szkoły zasadniczej.

➤ **podstawowe ukończone**

jest to wykształcenie podstawowe osiągnięte po ukończeniu liczby lat nauki wymaganej w danym okresie dla ukończenia szkoły podstawowej, szkoły (klas) przysposabiających do pracy zawodowej (w zakresie VI, VII, VIII klasy szkoły podstawowej) oraz po ukończeniu szkoły artystycznej I stopnia realizującej jednocześnie program szkoły podstawowej.

➤ **podstawowe nieukończone i bez wykształcenia szkolnego**

obejmuje osoby, które nie ukończyły lat nauki wymaganej w danym okresie dla ukończenia szkoły podstawowej lub nigdy się nie uczyły.

3) **liczba osób** w gospodarstwie domowym;

4) **cel produkcji;**

Grupowania gospodarstw według **celu produkcji** dokonano posługując się kryterium towarowej produkcji rolniczej (wartości produkcji rolniczej sprzedanej). Wyodrębniono następujące grupy gospodarstw:

- **nie prowadzące produkcji rolniczej** aktualnie w momencie spisu lub w ostatnich 12 miesiącach, niezależnie od deklarowanej jednocześnie wartości sprzedaży,
- **produkujące wyłącznie na własne potrzeby**, tj. posiadające uprawy rolne i/lub zwierzęta gospodarskie, a jednocześnie nie wykazujące wartość towarowej produkcji rolniczej,
- **produkujące głównie na własne potrzeby**, tj. wykazujące wartość towarowej produkcji rolniczej poniżej 3 tys. zł,
- **produkujące głównie na rynek**, tj. o wartości sprzedaży 3 tys. zł i więcej.

5) **wartość sprzedaży** według następującej skali:

poniżej 3 tys. zł; 3–5; 5–15; 15–25; 25–50; 50–100; 100 tys. zł i więcej, z lewostronnym domknięciem przedziałów;

6) **natężenie chowu zwierząt** gospodarskich według skali w przeliczeniowych sztukach dużych;

7) **główne źródło dochodów**, tj. przekraczające 50% dochodów w dochodach ogółem gospodarstwa domowego z użytkownikiem gospodarstwa indywidualnego;

W ramach ww. grupowania wyodrębniono następujące grupy gospodarstw z głównym źródłem dochodów:

- z **działalności rolniczej** (dochody z działalności rolniczej stanowią ponad 50% ogółu dochodów gospodarstwa domowego);
- z **działalności rolniczej i pracy najemnej** (łącznie dochody z działalności rolniczej i pracy najemnej stanowią więcej niż 50% ogółu dochodów gospodarstwa domowego, przy czym dochody z działalności rolniczej przewyższają dochody z pracy najemnej);
- z **pracy najemnej** (dochody z pracy najemnej przewyższają 50% dochodów ogółem gospodarstwa domowego);
- z **pracy najemnej i działalności rolniczej** (łącznie dochody z pracy najemnej i działalności rolniczej stanowią więcej niż 50% ogółu dochodów gospodarstwa domowego, przy czym dochody z pracy najemnej są wyższe niż dochody z działalności rolniczej);
- z **emerytury i renty** (suma dochodów z emerytur i rent stanowi więcej niż 50% całkowitych dochodów gospodarstwa domowego);

- z **działalności pozarolniczej** (udział dochodów z pracy na rachunek własny przekracza 50% dochodów ogółem);
- z **niezarobkowych źródeł utrzymania** (dochody z niezarobkowych źródeł, innych niż emerytura i renta, przeważają w łącznych dochodach gospodarstwa domowego).

Uwagi do tablic:

1. Prezentowane w tablicach 1-4, 8, 9, 14, 21, 30, 31, 40 i 41 dane dotyczą gospodarstw indywidualnych prowadzonych przez użytkowników gospodarstw, (właściciele zwierząt gospodarskich), bez gospodarstw prowadzonych przez spółki osób fizycznych.
2. Dane zawarte w poszczególnych tablicach dotyczą generalnie zbiorowości gospodarstw, od których uzyskano informacje na badany temat, przy czym w grupowaniach o przekrojach wielotematycznych, ze względu na łączenie cech, występują pewne odchylenia:
 - przy grupowaniu gospodarstw: w tablicy 4 – według udziału dochodów z działalności rolniczej w dochodach ogółem gospodarstwa domowego, oraz w tablicy 6 – realizujących produkcję towarową, z jednoczesną agregacją gospodarstw według celu produkcji, różnicę pomiędzy wielkością „Ogółem” a sumą grup według celu produkcji, stanowią gospodarstwa, które nie prowadzą działalności rolniczej;
 - w grupowaniu gospodarstw według wartości sprzedaży (tabl. 4 i 6) ujęto te gospodarstwa, które określiły skalę produkcji sprzedanej, niezależnie od deklaracji odnośnie prowadzenia działalności rolniczej;
 - w tablicy 22 i 23 dane dotyczą zbiorowości gospodarstw, które dokonały zalesień, a jednocześnie wykazały powierzchnie zalesionych gruntów.
3. Ze względu na zakres spisu prezentowane w dziale II i III dane nie obejmują gospodarstw indywidualnych do 1 ha użytków rolnych, z wyjątkiem spółek osób fizycznych.
4. Dane dotyczą zbiorowości gospodarstw, które wykazały wartość towarowej produkcji (produkcji sprzedanej) i jednocześnie:
 - ponosiły wydatki na cele inwestycyjne (tabl. 19–21);
 - ponosiły wydatki na spłatę kredytów (tabl. 32–33).
5. Struktury poziome i pionowe występujące w prezentowanych tablicach liczone były przy wykorzystaniu elektronicznej techniki obliczeniowej i mogą nie sumować się na 100%. Prezentowane dane są poprawne merytorycznie.

UWAGI OGÓLNE

Udział dochodów z działalności rolniczej w dochodach gospodarstw domowych

W Powszechnym Spisie Rolnym przeprowadzonym w 2002 r. spisano 311,7 tys. gospodarstw indywidualnych. Z liczby tej około 240 tys. gospodarstw z użytkownikiem gospodarstwa rolnego określiło, jaką część dochodów dostarczyło gospodarstwo rolne.

Z danych wynika, że tylko 11,3% gospodarstw indywidualnych uzyskuje dochody z działalności rolniczej przekraczającej 50% dochodów ogółem, przy czym najmniej gospodarstw (1,9%) określiło udział dochodów z działalności rolniczej w dochodach ogółem na poziomie 67-90%. Dla 5,6% gospodarstw indywidualnych dochody z działalności rolniczej w dochodach ogólnych są wyższe niż 90%. Natomiast w 80,2% gospodarstw dochody z działalności rolniczej są niższe niż 30% ogólnych dochodów gospodarstwa domowego, a dla 8,4% - mieszczą się w granicy 30-50% dochodów ogółem.

W grupie gospodarstw indywidualnych uzyskujących dochody z działalności rolniczej 70,5% to gospodarstwa powyżej 1 ha UR. Wśród nich największy odsetek (40,1% gospodarstw) stanowią gospodarstwa uzyskujące z działalności rolniczej 10-30% dochodów ogółem, a dla 14,8% gospodarstw dochody z działalności rolniczej stanowiły 50% i więcej ich dochodów ogółem. Tylko 7,0% gospodarstw indywidualnych powyżej 1 ha UR uzyskiwało dochody z rolnictwa powyżej 90% dochodów ogółem.

Ponad 95% gospodarstw indywidualnych do 1 ha UR włącznie uzyskuje dochody z działalności rolniczej poniżej 30% dochodów ogółem, przy czym dla ponad 72% gospodarstw udział dochodów z rolnictwa w dochodach ogółem był niższy niż 10%.

W trakcie spisu w gospodarstwach indywidualnych zbadano udział dochodów z działalności rolniczej w dochodach ogółem gospodarstw domowych według źródeł utrzymania. Wśród gospodarstw indywidualnych odnotowano 21,6 tys. (6,9%) takich, których głównym źródłem dochodu była działalność rolna (przekraczająca 50% dochodów ogółem), 95,5 tys. gospodarstw (30,7%), których praca najemna stanowiła główne źródło dochodu, 125,1 tys. (40,1%) – emerytury i renty, 12,6 tys. (4,0%) – działalność pozarolnicza oraz 16,6 tys. gospodarstw (5,3%) – niezarobkowe źródło utrzymania. Natomiast gospodarstw o mieszanych źródłach dochodu bez zdecydowanej przewagi któregośkolwiek z nich, odnotowano 24,2 tys. (7,8%).

Wykres 1. **Struktura gospodarstw domowych z użytkownikiem gospodarstwa indywidualnego według głównego źródła dochodów**

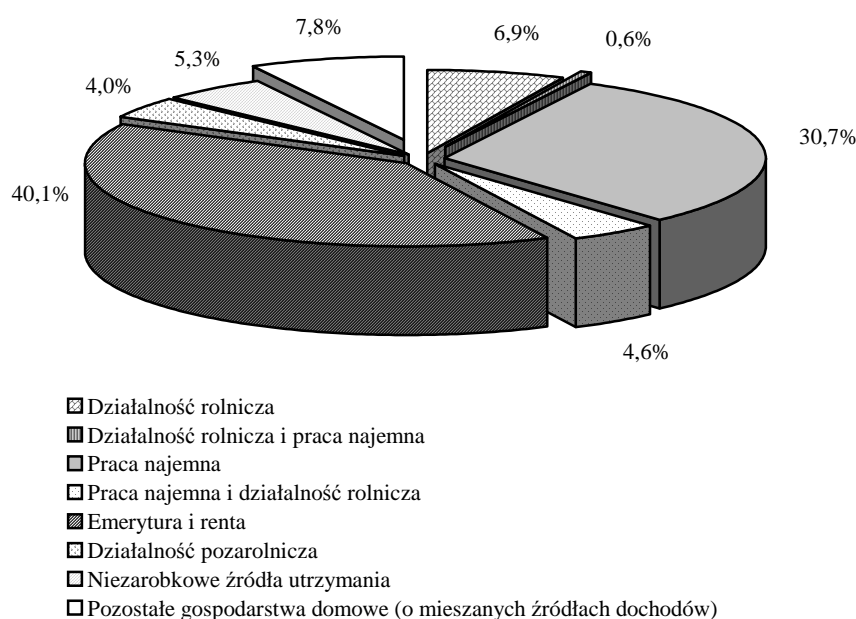

Wśród gospodarstw indywidualnych uzyskujących dochody z działalności rolniczej najczęściej występowały gospodarstwa 4-5 osobowe (36,2% gospodarstw), 2-3 osobowe (28,7%) i 6-9 osobowe (24,9%).

W gospodarstwach indywidualnych można zaobserwować zależność, że im mniejsza liczba osób w gospodarstwie domowym tym udział gospodarstw, których dochody z działalności rolniczej nie przekraczają 10% dochodów ogółem jest większy i odwrotnie – w miarę wzrostu liczby osób w gospodarstwie domowym wzrasta ilość gospodarstw, których udział dochodów z działalności rolniczej mieścił się w granicach 10-90%.

Powierzchnia użytków rolnych w znacznym stopniu wyznacza możliwości uzyskania dochodów rolniczych. Spośród gospodarstw uzyskujących dochody z działalności rolniczej najliczniejszą grupę (poza gospodarstwami do 1 ha UR włącznie) stanowią gospodarstwa o powierzchni 1-2 ha UR (34,7% wszystkich gospodarstw powyżej 1 ha UR). Następne pod względem liczebności grupy gospodarstw to grupa o areale 2-3 ha UR (21,9%) oraz 3-4 ha UR (15,1%). Grupy gospodarstw o powierzchni 4-5 ha UR oraz 5-7 ha UR są niemal równe pod względem liczebności i każda z nich stanowi ponad 10% analizowanej zbiorowości. Ponadto jest 247 gospodarstw uzyskujących dochody z działalności rolniczej posiadających powierzchnię ponad 50 ha UR.

Wykres 2. **Struktura gospodarstw indywidualnych powyżej 1 ha użytków rolnych według udziału dochodów z działalności rolniczej w dochodach ogółem gospodarstwa domowego i według grup obszarowych**

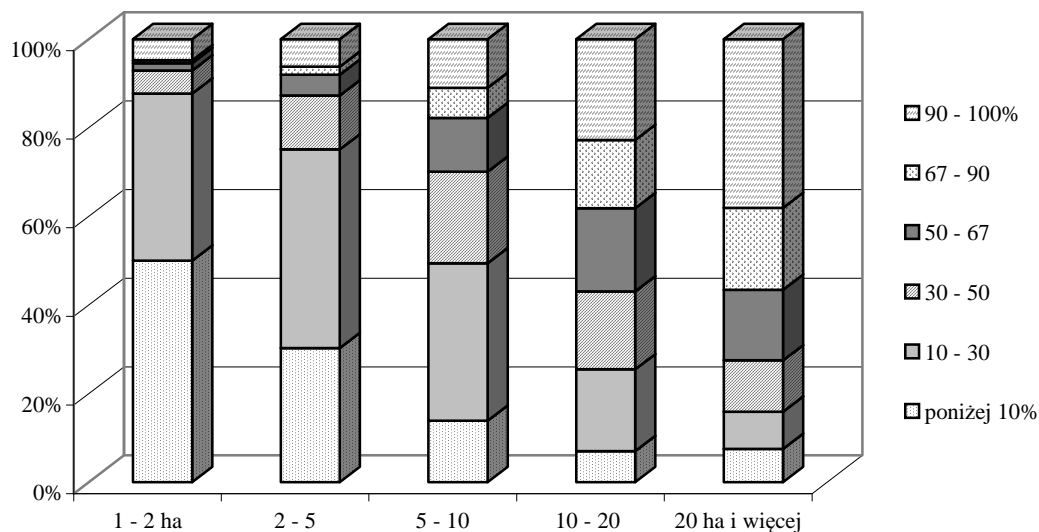

W miarę wzrostu powierzchni gospodarstwa wzrasta udział dochodów z działalności rolniczej w dochodach ogółem. O ile w grupie o powierzchni 1-2 ha UR gospodarstw o udziale dochodów z działalności rolniczej w dochodach ogółem nie przekraczającym 30% było 87,7%, a o udziale dochodów przekraczającym 90% dochodów ogółem – 4,8%, to już w grupie 20-50 ha UR gospodarstwa o takim udziale dochodów stanowiły odpowiednio: 16,6% i 35,8%. Najwyższy odsetek gospodarstw uzyskujących dochody z rolnictwa powyżej 90% dochodów ogółem występuje w grupie gospodarstw o powierzchni 50-100 ha UR (46,0%). Oznacza to, że dochody z innych źródeł (pozarolniczych) odgrywają ważną rolę we wszystkich gospodarstwach nawet tych największych.

Spośród spisanych gospodarstw indywidualnych uzyskujących dochody z działalności rolniczej 42,1% produkowało głównie na własne potrzeby, a 15,3% głównie na rynek. W grupie gospodarstw produkujących głównie na własne potrzeby przeważały gospodarstwa uzyskujące z działalności rolniczej poniżej 10% i 10-30% dochodów ogółem (odpowiednio: 42,3% i 41,4% gospodarstw).

W gospodarstwach produkujących głównie na rynek najczęściej było gospodarstw o udziale dochodów z działalności rolniczej w dochodach ogółem w wysokości 10-30% (32,5% gospodarstw) i 30-50% (24,0% gospodarstw). Wśród gospodarstw produkujących głównie na rynek najliczniejszą grupę stanowiły gospodarstwa o wartości sprzedaży 5-15 tys. zł (44,8% gospodarstw) i 3-5 tys. zł (41,0% gospodarstw). W tych dwóch grupach nieco

odmiennie kształtowała się struktura dochodów. W grupie gospodarstw o wartości sprzedaży 5-15 tys. zł 39,7% gospodarstw uzyskiwało z działalności rolniczej powyżej 50% dochodów ogółem, a o wartości sprzedaży 3-5 tys. zł – 22,4% gospodarstw. Natomiast w grupach gospodarstw o wartości sprzedaży 50-100 tys. zł oraz 100 tys. zł i więcej największy odsetek stanowiły gospodarstwa uzyskujące z działalności rolniczej powyżej 50% dochodów ogółem (odpowiednio: 88,1% i 84,7% gospodarstw).

Wykres 3. **Struktura gospodarstw indywidualnych według udziału dochodów z działalności rolniczej w dochodach ogółem gospodarstwa domowego oraz liczby osób**

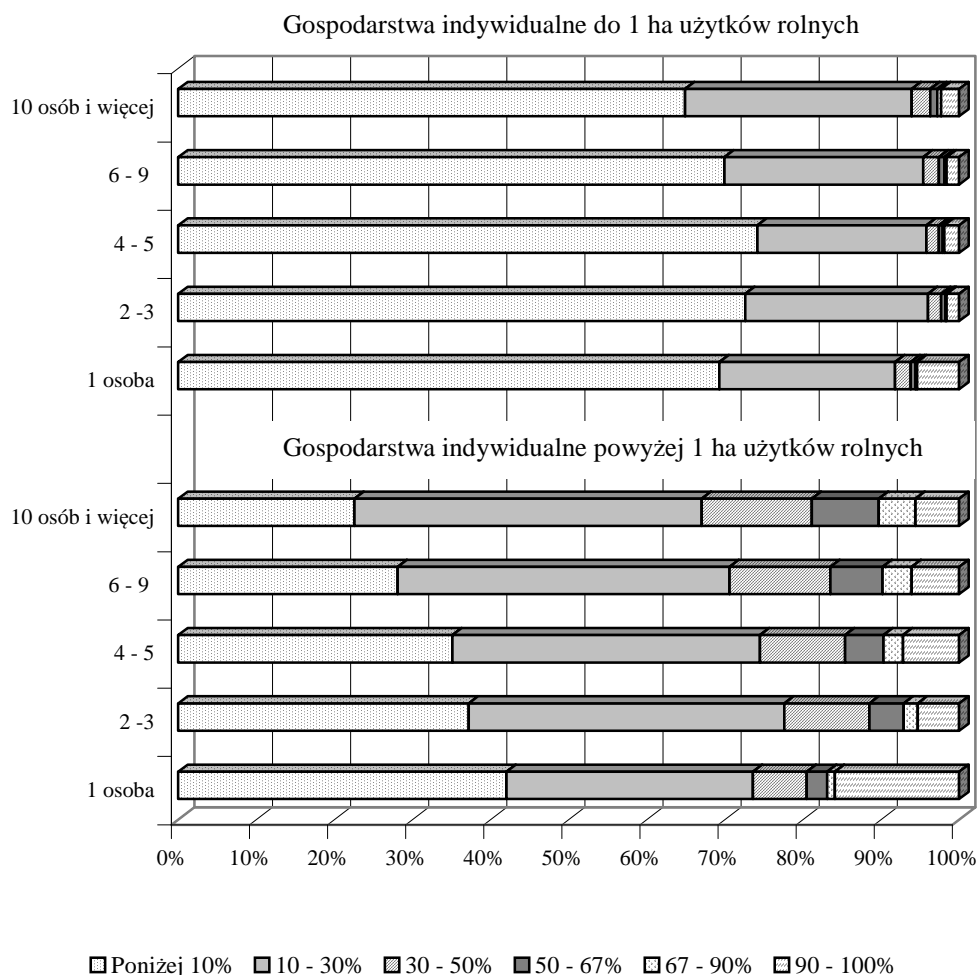

Towarowa produkcja rolnicza w gospodarstwach rolnych

Towarowa produkcja rolnicza w roku gospodarczym 2001/02 w gospodarstwach rolnych wyniosła 1082,3 mln zł. W gospodarstwach indywidualnych produkcja ta wyniosła 1029,1 mln zł, tj. 95,1% ogólnej produkcji towarowej, przy czym na gospodarstwa indywidualne powyżej 1 ha UR przypada 54,7%, a na gospodarstwa do 1 ha UR włącznie – 40,4% towarowej produkcji rolniczej.

Wykres 4. Struktura towarowej produkcji rolniczej w gospodarstwach indywidualnych powyżej 1 ha użytków rolnych według grup obszarowych

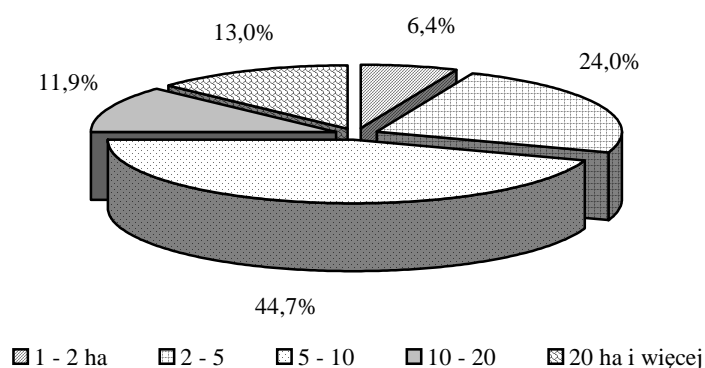

Gospodarstwa rolne podregionu krośnieńsko-przemyskiego dostarczyły 70,6%, a podregionu rzeszowsko-tarnobrzeskiego – 29,4% produkcji towarowej województwa podkarpackiego.

Towarową produkcję rolniczą badano m.in. według wskaźnika jakości użytków rolnych w gospodarstwach. Największą część tej produkcji zrealizowano w gospodarstwach o najwyższych wskaźnikach jakości – 1,0 i więcej – 775,2 mln zł (71,6%) i 0,7-1,0 – 159,1 mln zł (14,7% towarowej produkcji rolniczej). Najmniej produkcji towarowej (46,3 mln zł, tj. 4,3%) zrealizowano w gospodarstwach, w których wskaźnik jakości był niższy od 0,4. W poszczególnych grupach obszarowych tendencje te były takie same.

Wykres 5. Struktura towarowej produkcji rolniczej w gospodarstwach indywidualnych powyżej 1 ha użytków rolnych według grup obszarowych i wskaźnika jakości użytków rolnych w gospodarstwie

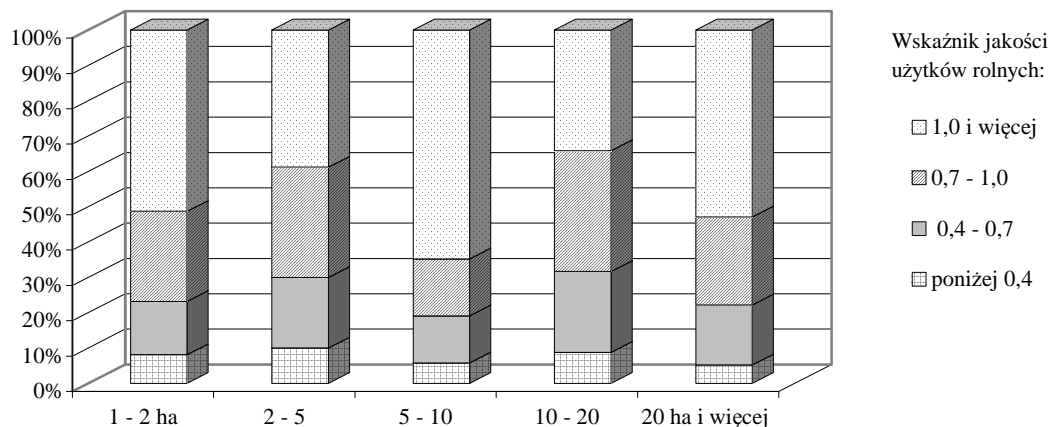

Przeciętnie gospodarstwo rolne zrealizowało produkcję towarową na kwotę 7880 zł, a gospodarstwo indywidualne powyżej 1 ha UR - 5333 zł. Niższą od średniej wojewódzkiej produkcję towarową przypadającą na 1 gospodarstwo indywidualne powyżej 1 ha UR uzyskały gospodarstwa do 7 ha UR. W grupie tej wartość produkcji na 1 gospodarstwo stopniowo rośnie wraz ze wzrostem powierzchni UR, wynosząc od 1288 zł w grupie 1-2 ha UR do 7104 zł w grupie 5-7 ha UR. Natomiast w gospodarstwach większych produkcja znacznie przewyższała średnią wojewódzką: w grupie 7-10 ha UR - 2,6 razy, w grupie 50-100 ha UR - ponad 10 razy, a w grupie 100 ha UR i więcej - ponad 40 razy. W poszczególnych powiatach województwa podkarpackiego produkcja towarowa przypadająca na 1 gospodarstwo indywidualne powyżej 1 ha UR była znacznie zróżnicowana. Na 25 powiatów w 19 nie przekroczyła średniej wojewódzkiej tych gospodarstw, wahając się od 1744 zł w powiecie jasielskim do 4793 zł w powiecie łańcuckim. Natomiast w powiecie jarosławskim przeciętne gospodarstwo indywidualne zrealizowało produkcję towarową najwyższą w województwie na kwotę 19637 zł.

Mapka 1. Towarowa produkcja rolnicza w gospodarstwach indywidualnych powyżej 1 ha użytków rolnych na 1 gospodarstwo

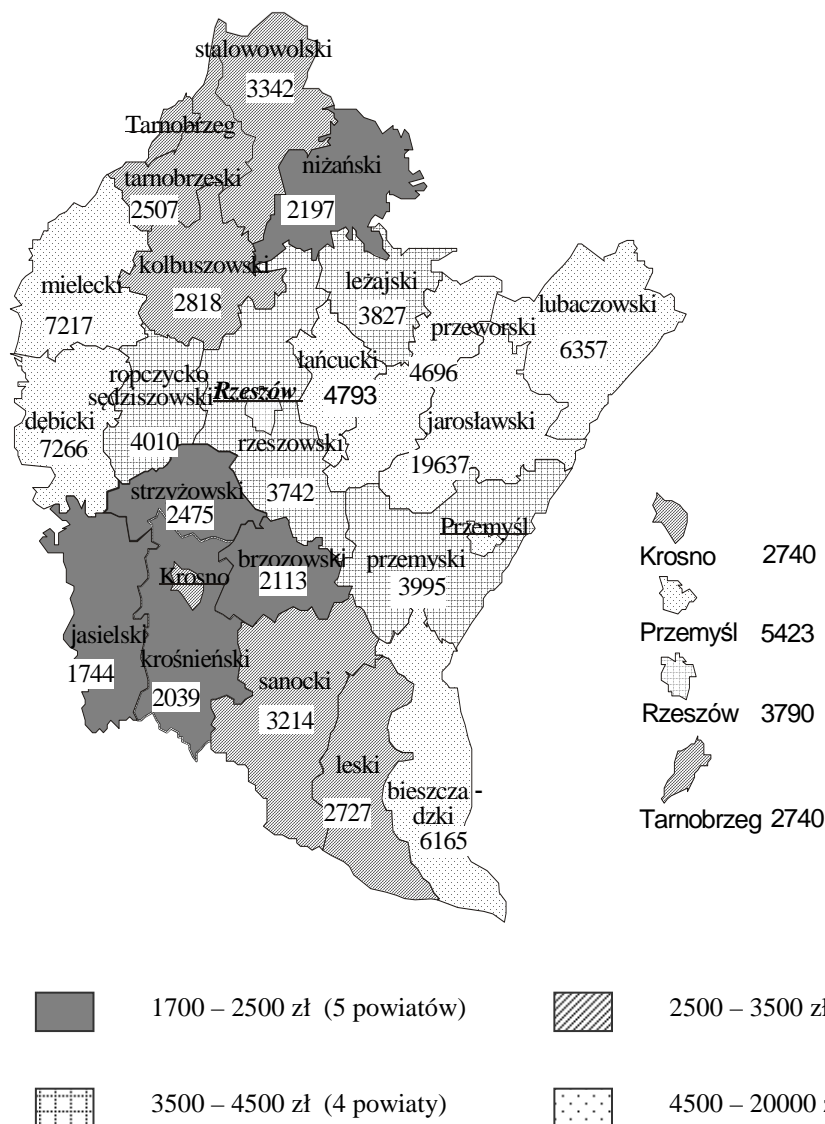

Produkcja towarowa przypadająca na 1 ha UR w gospodarstwach rolnych wyniosła 2161 zł. Natomiast w gospodarstwach indywidualnych powyżej 1 ha UR produkcja ta wyniosła średnio 1264 zł i wahała się od 748 zł w grupie obszarowej 4-5 ha UR do 2551 zł w grupie obszarowej 7-10 ha UR. Poziom ten w poszczególnych powiatach był zróżnicowany. W 21 powiatach był niższy od średniej wojewódzkiej. Największą wartość osiągnął w powiecie jarosławskim – 4075 zł/ha UR, zaś najniższą w powiecie nizańskim – 461 zł/ha UR.

Mapka 2. Towarowa produkcja rolnicza w gospodarstwach indywidualnych powyżej 1 ha użytków rolnych na 1 ha użytków rolnych

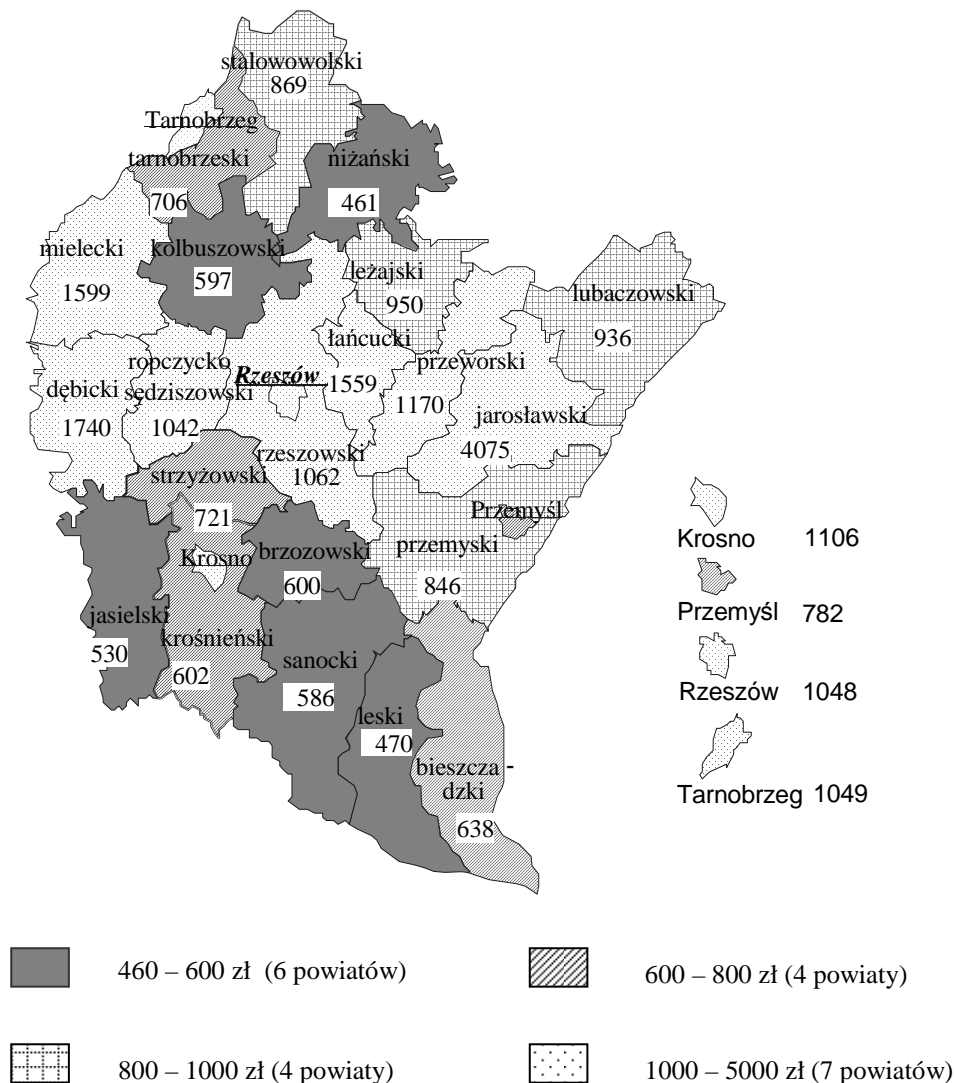

Produkcja towarowa przypadająca na 1 pełnozatrudnionego w gospodarstwach rolnych wyniosła 7429 zł, a w gospodarstwach indywidualnych powyżej 1 ha UR - 4374 zł i była w dużym stopniu związana z wielkością gospodarstwa. W gospodarstwach do 7 ha UR była niższa od średniej wojewódzkiej i wahała się od 1653 zł w grupie obszarowej 1-2 ha UR do 4564 zł w grupie 5-7 ha UR. Natomiast w gospodarstwach powyżej 7 ha UR produkcja towarowa na 1 pełnozatrudnionego znacznie przewyższała średnią wojewódzką, osiągając w grupie obszarowej 10-20 ha UR - 10782 zł (więcej o 45,1%), a w grupie 100 ha UR i więcej - 63453 zł (prawie 9 razy więcej).

Mapka 3. Towarowa produkcja rolnicza w gospodarstwach indywidualnych powyżej 1 ha użytków rolnych na 1 pełnozatrudnionego

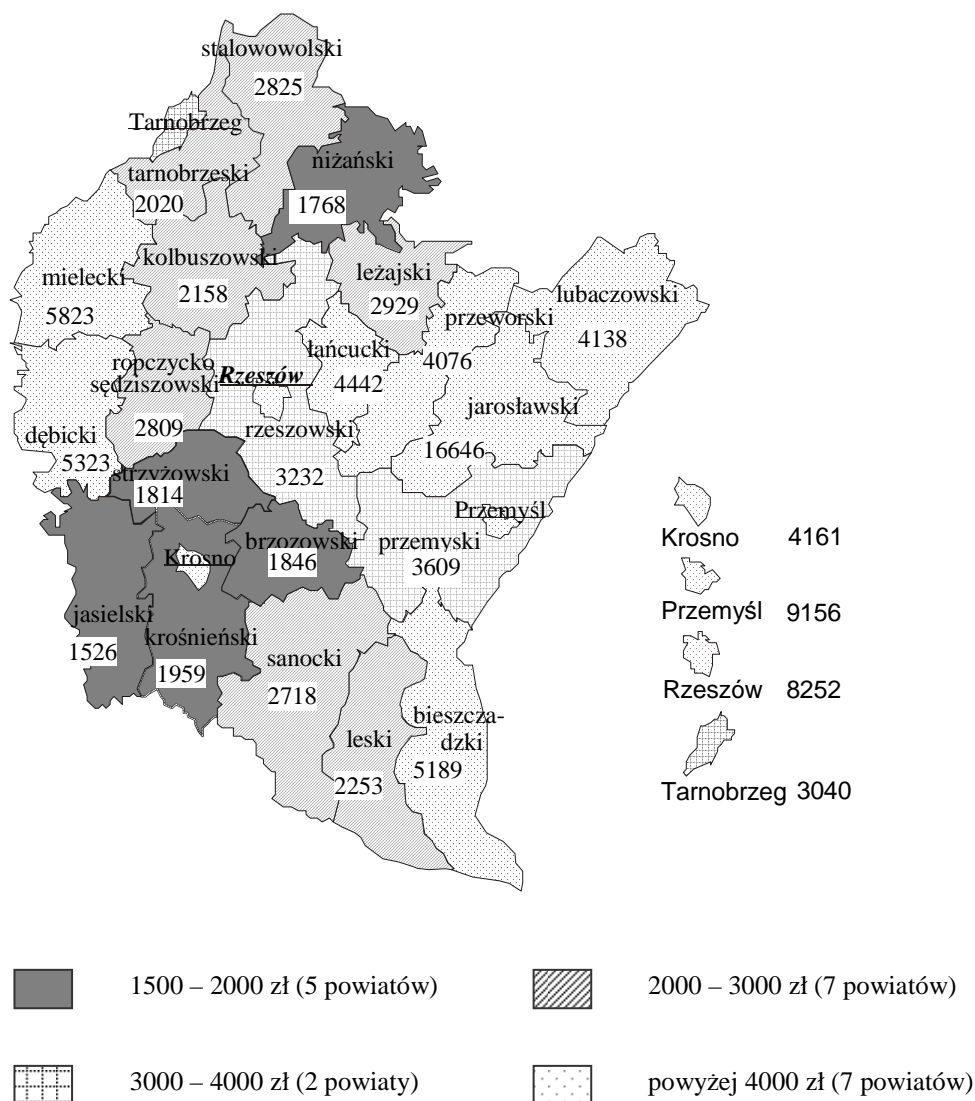

Analizując wielkość towarowej produkcji rolniczej pod względem celu produkcji stwierdzono, że 5,9% jej wartości zrealizowano w gospodarstwach rolnych produkujących głównie na własne potrzeby (tj. realizujące sprzedaż produktów rolnych w sezonie 2001/02 do 3 tys. zł), natomiast 94,1% w gospodarstwach rolnych produkujących głównie na rynek (o skali sprzedaży powyżej 3 tys. zł). Największą część towarowej produkcji rolniczej gospodarstw produkujących głównie na rynek zrealizowano w gospodarstwach o wartości produkcji w przedziale 100 tys. zł i więcej (70,0%) i 5-15 tys. zł (12,0%), przy czym

produkcję tę realizowano głównie w gospodarstwach o najwyższym wskaźniku jakości użytków rolnych.

W gospodarstwach indywidualnych powyżej 1 ha UR posiadających zwierzęta gospodarskie wartość towarowej produkcji rolniczej na 1 gospodarstwo wynosiła 5895 zł i systematycznie rosła w miarę wzrostu liczby zwierząt. W gospodarstwach posiadających 1-2 sztuki duże wartość produkcji towarowej wyniosła 3274 zł, a w gospodarstwach posiadających 5-10 sztuk dużych wartość ta osiągnęła poziom 13811 zł. Wartość towarowej produkcji rolniczej na 1 ha UR w gospodarstwach posiadających zwierzęta gospodarskie wyniosła 1271 zł.

Zdecydowanie wyższą wartość produkcji towarowej przypadającej zarówno na 1 pełnozatrudnionego, na 1 gospodarstwo, jak i na 1 ha UR osiągnięto w gospodarstwach indywidualnych powyżej 1 ha UR, których użytkownikami byli mężczyźni. Wartości te wyniosły odpowiednio: 5181 zł na 1 pełnozatrudnionego, 6565 zł na 1 gospodarstwo oraz 1417 zł na 1 ha UR. Najwyższy poziom osiągnęły w gospodarstwach prowadzonych przez mężczyzn w wieku 35-44 lat (10122 zł na 1 pełnozatrudnionego, 12289 zł na 1 gospodarstwo i 2397 zł na 1 ha UR).

W gospodarstwach, w których użytkownikami były kobiety towarowa produkcja rolnicza ukształtowała się na poziomie 2153 zł na 1 pełnozatrudnionego, 2410 zł na 1 gospodarstwo i 711 zł na 1 ha UR, przy czym najwyższe wartości osiągnięto w grupie wiekowej 25-34 lata, odpowiednio: 2763 zł, 3170 zł i 886 zł.

Towarowa produkcja rolnicza w 70,8% była zrealizowana przez użytkowników gospodarstw indywidualnych powyżej 1 ha UR o wykształceniu średnim. W gospodarstwach, których użytkownicy posiadali wykształcenie podstawowe lub byli bez wykształcenia zrealizowano 23,1% tej produkcji.

Licząc wartość towarowej produkcji na 1 pełnozatrudnionego oraz na 1 gospodarstwo najwyższe wskaźniki osiągnięto w gospodarstwach, których użytkownicy deklarowali, że posiadają wykształcenie wyższe. Na 1 pełnozatrudnionego przypadało w tych gospodarstwach 11921 zł, tj. 2,8 razy więcej niż średnia wojewódzka, a na 1 gospodarstwo 8443 zł (1,6 razy więcej). Najniższe wartości tych wskaźników osiągnęły gospodarstwa, których użytkownicy posiadali wykształcenie podstawowe lub byli bez wykształcenia.

Wartość produkcji towarowej rolniczej na 1 ha UR w gospodarstwach, których użytkownicy posiadali wykształcenie średnie wyniosła 1556 zł, wyższe – 1332 zł, podstawowe lub byli bez wykształcenia – 730 zł.

Ważniejsze wydatki poniesione przez gospodarstwa rolne na cele inwestycyjne i produkcyjne

W roku gospodarczym 2001/02 na cele inwestycyjne i bieżącą produkcję rolniczą wydatkowano 912,3 mln zł, w tym w gospodarstwach indywidualnych powyżej 1 ha UR – 886,9 mln zł (tj. 97,2% wydatków ogółem). Średnio na 1 gospodarstwo indywidualne powyżej 1 ha UR wydatki te wynosiły 5490 zł, a na 1 gospodarstwo pozostałe 263,8 tys. zł.

Wykres 6. Wydatki poniesione przez 1 gospodarstwo indywidualne powyżej 1 ha według grup obszarowych użytków rolnych

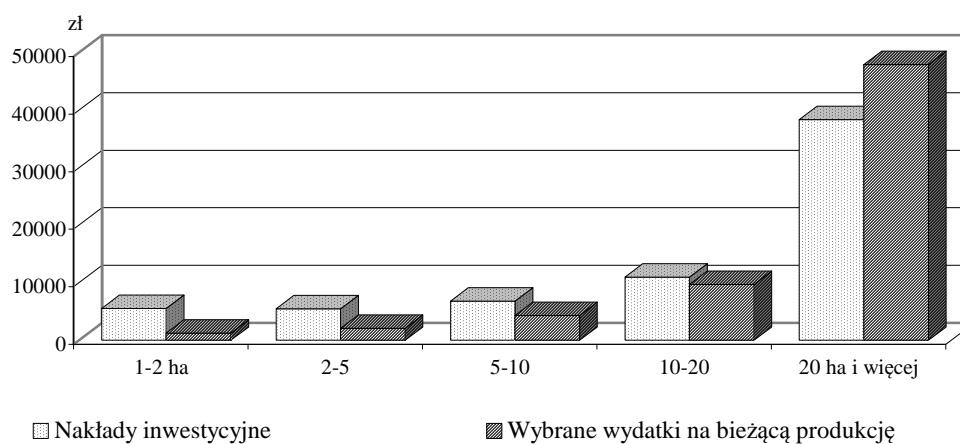

W przeliczeniu na 1 ha UR daje to odpowiednio kwoty: 1494 zł i 1205 zł, przy czym zarówno w jednych jak i w drugich gospodarstwach najwyższe były w grupie obszarowej 1-2 ha UR i wyniosły: 2534 zł dla gospodarstw indywidualnych powyżej 1 ha UR i 4132 zł dla gospodarstw pozostałych.

Wykres 7. Wydatki poniesione na 1 ha użytków rolnych w gospodarstwach indywidualnych powyżej 1 ha według grup obszarowych użytków rolnych

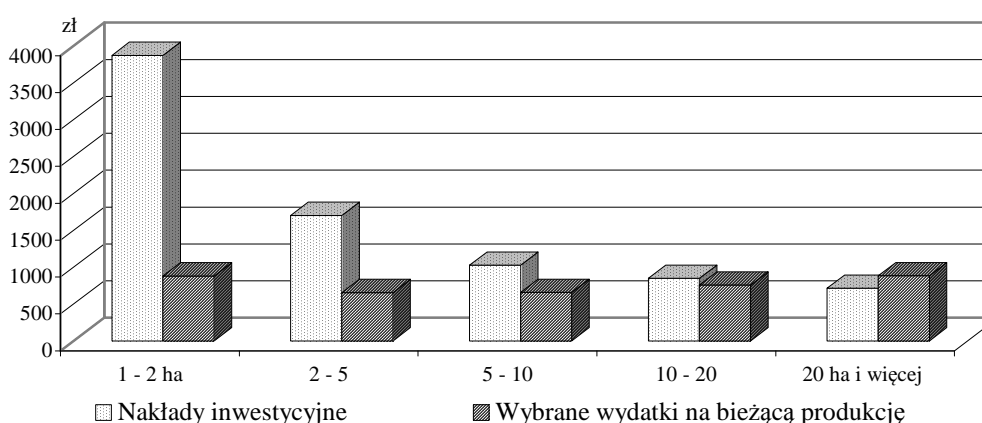

W gospodarstwach rolnych 51,5% wydatków ogółem kierowano na cele inwestycyjne.

W gospodarstwach indywidualnych powyżej 1 ha UR nakłady inwestycyjne osiągnęły wartość 465,3 mln zł, co stanowiło 52,5% wydatków ogółem gospodarstw indywidualnych powyżej 1 ha UR.

Średnio na 1 ha UR nakłady te wyniosły 369 zł w gospodarstwach pozostałych. Natomiast w gospodarstwach indywidualnych powyżej 1 ha UR były trzykrotnie wyższe i ukształtowały się na poziomie 1531 zł, przy czym nakłady inwestycyjne związane z działalnością rolniczą osiągnęły wartość 1477 zł, a nakłady związane z pozarolniczą działalnością gospodarczą - 1085 zł.

Najwyższe nakłady inwestycyjne w przeliczeniu na 1 ha UR ponoszono w gospodarstwach najmniejszych, o powierzchni 1-2 ha UR (3870 zł). Wraz ze wzrostem powierzchni gospodarstwa wartość tego wskaźnika systematycznie malała. O ile w gospodarstwach o areale 2-3 ha UR wynosiła 2207 zł, to w gospodarstwach o powierzchni 50-100 ha UR – tylko 830 zł, a w gospodarstwach powyżej 100 ha UR - 526 zł.

Podobnie, w zależności od wielkości gospodarstwa, kształtowały się nakłady inwestycyjne związane z działalnością rolniczą jak również z pozarolniczą działalnością gospodarczą.

Najwyższe nakłady inwestycyjne związane z działalnością rolniczą w przeliczeniu na 1 ha UR ponoszono również w gospodarstwach o powierzchni 1-2 ha UR (3733 zł) oraz 2-3 ha UR (2131 zł), a najniższe w gospodarstwach największych, o powierzchni przekraczającej 100 ha UR (510 zł).

W gospodarstwach mniejszych więcej też inwestowano w pozarolniczą działalność gospodarczą w przeliczeniu na 1 ha UR. Gospodarstwa o powierzchni 1-2 ha UR ponosiły nakłady inwestycyjne związane z tą działalnością w wysokości 4185 zł/ha UR, a o powierzchni 2-3 ha UR - 2317 zł na 1 ha UR. Najmniejsze nakłady związane z pozarolniczą działalnością gospodarczą ponoszono w gospodarstwach o areale 100 ha UR i więcej (193 zł/ha UR) i w grupie 50-100 ha UR (407 zł/ha UR).

Wśród gospodarstw indywidualnych powyżej 1 ha UR, które poniosły wydatki inwestycyjne i jednocześnie wykazały wartość produkcji sprzedanej, w ponad 24% gospodarstw wydatki te były wyższe od wartości sprzedaży, a w około 11% stanowiły poniżej 30% ich produkcji towarowej.

Analizując udziały wydatków inwestycyjnych w towarowej produkcji rolniczej pod kątem celu produkcji rolniczej stwierdzono, że wśród gospodarstw produkujących zarówno głównie na własne potrzeby, jak i głównie na rynek, najczęściej gospodarstw (odpowiednio: 37,6% i 29,6%) ponosiło nakłady inwestycyjne przekraczające wartość towarowej produkcji rolniczej.

W gospodarstwach produkujących głównie na rynek wraz ze wzrostem wartości sprzedaży malał odsetek gospodarstw o udziale wydatków inwestycyjnych przekraczający produkcję towarową a wzrastał odsetek gospodarstw o udziale nakładów w tej produkcji poniżej 10%.

Analizując wartość nakładów inwestycyjnych na 1 ha UR według poziomu wykształcenia użytkownika stwierdzono, że najwyższe nakłady (2319 zł) poniesione zostały w gospodarstwach, których użytkownicy posiadali wykształcenie policealne, a najniższe (1254 zł) w gospodarstwach z użytkownikiem deklaruującym wykształcenie podstawowe lub brak wykształcenia.

W strukturze nakładów inwestycyjnych ogółem blisko 24% stanowiły wydatki na zakup środków trwałych. Gospodarstw indywidualnych powyżej 1 ha UR, które poniosły wydatki na zakup środków trwałych było około 12 tys., tj. 6,0% ogółu gospodarstw i wydały one 111,0 mln zł. Największą część tych nakładów przeznaczono na zakup ciągników, innych środków transportu oraz maszyn i urządzeń (70,8%), w tym na zakup ciągników – 17,9%. Na zakup ziemi, który wystąpił w 1,2% ogółu gospodarstw, przeznaczono 14,4% nakładów na środki trwałe.

Wykres 8. Struktura wydatków inwestycyjnych poniesionych na zakup środków trwałych przez gospodarstwa indywidualne powyżej 1 ha użytków rolnych

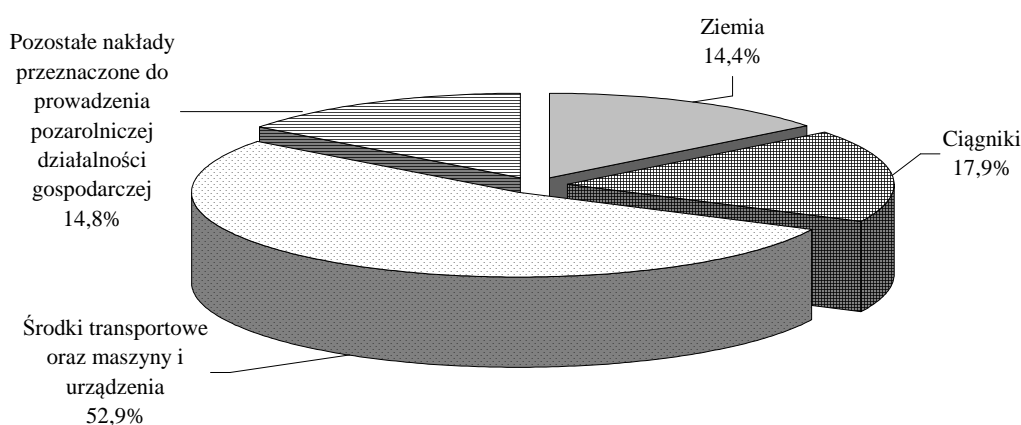

W gospodarstwach indywidualnych powyżej 1 ha UR 5,4% ogółu gospodarstw zakupiło środki trwałe do prowadzenia działalności rolniczej, przeznaczając na ten cel 75,6% swoich nakładów na środki trwałe. Tylko 1,1% gospodarstw przeznaczyło zakupione środki trwałe do prowadzenia pozarolniczej działalności gospodarczej, wydając na ten cel 24,4% wartości nakładów.

Wydatki inwestycyjne pozostałe (poza wydatkami poniesionymi na zakup środków trwałych) poniesione w ponad 69 tys. gospodarstw indywidualnych powyżej 1 ha UR (tj. w 34,9% ogółu gospodarstw) osiągnęły kwotę 354,3 mln zł i prawie w całości były przeznaczone do prowadzenia działalności rolniczej.

Największą część tych wydatków (75,5%) przeznaczono na budowę, remont lub modernizację budynków mieszkalnych, w których uczestniczyło 25,5% ogółu gospodarstw oraz na budowę, remont lub modernizację budynków gospodarczych (14,4%), w których uczestniczyło 6,8% gospodarstw. Na meliorację, gaz, wodociągi, kanalizację, reelektryfikację, telefon, utwardzanie dróg i podwórzy przeznaczono 6,2% nakładów inwestycyjnych pozostałych i uczestniczyło w nich 9,5% ogółu gospodarstw. Wydatki przeznaczone na nowe nasadzenia i zmianę kierunku produkcji roślinnej stanowiły 1,4% wydatków inwestycyjnych pozostałych i poniosło je 1,6% ogółu gospodarstw. 2,0% nakładów inwestycyjnych pozostałych wydatkowano na zwiększenie stada podstawowego i zmianę kierunku produkcji zwierzęcej, a na zalesienia tylko 0,4%.

Ponad 2 tys. gospodarstw indywidualnych powyżej 1 ha UR (1,1% ogółu gospodarstw), dokonało zalesień i równocześnie wykazało powierzchnię zalesionych gruntów, przy czym były to głównie gospodarstwa najstąbiej zalesione, w których udział powierzchni zalesionej w powierzchni ogólnej gospodarstwa wynosił poniżej 5% (31,5% gospodarstw), 5-10% (28,6% gospodarstw) oraz 10-20% (24,5% gospodarstw). Najwięcej (32,0%) gospodarstw dokonało zalesień na gruntach, których wskaźnik jakości UR wyniósł 0,7-1,0 a najmniej (15,5%) przy wskaźniku 1,0 i więcej.

Wykres 9. Struktura gospodarstw indywidualnych powyżej 1 ha użytków rolnych, które dokonały zalesień według wskaźnika jakości użytków rolnych w gospodarstwie

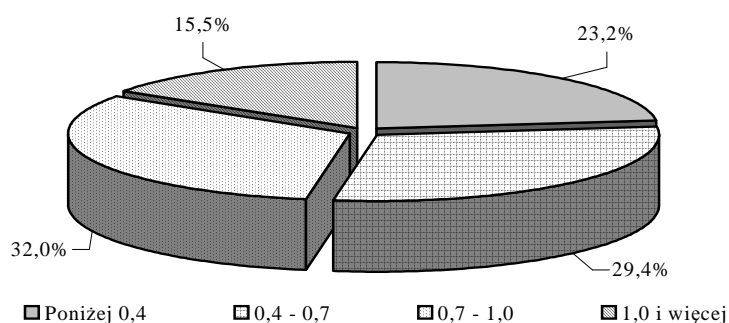

W roku gospodarczym 2001/02 w gospodarstwach rolnych 48,5% wydatków ogółem kierowano na bieżącą produkcję rolniczą. Wydatki te ponosiło 80,8% wszystkich gospodarstw, przy czym prawie w całości ponosiły je gospodarstwa indywidualne powyżej 1 ha UR (99,9% wszystkich gospodarstw ponoszących wydatki), przeznaczając na ten cel 421,6 mln zł.

Wykres 10. **Struktura wybranych wydatków na bieżącą produkcję rolniczą poniesionych przez gospodarstwa indywidualne powyżej 1 ha użytków rolnych**

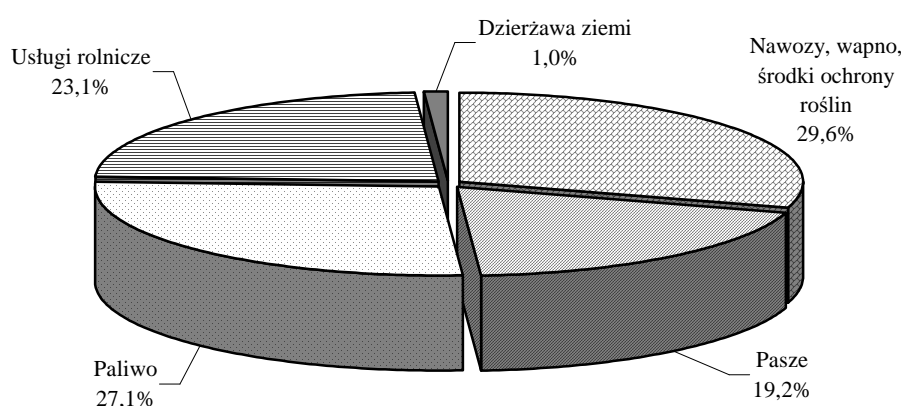

Średnio na 1 gospodarstwo indywidualne powyżej 1 ha UR na bieżącą produkcję rolniczą przypadało 2629 zł, a na 1 ha UR - 714 zł.

Najwięcej gospodarstw ponosiło wydatki na zakup nawozów, wapna, środków ochrony roślin (75,6% ogółu gospodarstw), na usługi rolnicze (65,5%), a znacznie mniej na zakup paliw (45,0%) i pasz (29,0%).

Na zakup nawozów, wapna, środków ochrony roślin na 1 ha UR przeznaczano średnio w tych gospodarstwach 225 zł. Najwyższe kwoty na wymienione zakupy ponoszono w gospodarstwach o powierzchni 100 ha UR i więcej (404 zł) oraz 50-100 ha UR (371 zł), a najniższe w gospodarstwach o powierzchni 4-5 ha UR (189 zł) i 3-4 ha UR (193 zł).

Na zakup paliwa wydatkowano średnio na 1 ha UR 276 zł, i w zależności od powierzchni gospodarstwa kwota ta wahała się od 146 zł w grupie obszarowej 50-100 ha UR do 510 zł w gospodarstwach o areale 1-2 ha UR. Wartość wydatków poniesionych na zakup usług rolniczych w przeliczeniu na 1 ha UR wyniosła 221 zł i systematycznie malała wraz ze wzrostem powierzchni gospodarstwa. Podczas gdy w gospodarstwach o powierzchni 1-2 ha

UR wydawano na ten cel 376 zł/ha UR, to w gospodarstwach powyżej 100 ha UR - 109 zł. Wynika to z faktu, że duże gospodarstwa wyposażone są we wszelkiego rodzaju maszyny rolnicze i w związku z tym większość prac wykonywanych jest we własnym zakresie.

Na dzierżawę ziemi wydatkowano średnio 119 zł na 1 ha UR. Najniższe wydatki na ten cel w przeliczeniu na 1 ha UR poniosły gospodarstwa o powierzchni 4-5 ha UR (71 zł), a najwyższe - gospodarstwa o powierzchni 100 ha UR i więcej (162 zł). Ziemię dzierżawiło około 7 tys. gospodarstw indywidualnych powyżej 1 ha UR, czyli 3,6% ogólnej ich liczby. Im większa powierzchnia gospodarstw, tym większy udział gospodarstw dzierżawiących ziemię.

Spląty kredytów i pożyczek w roku gospodarczym 2001/02 oraz stan zadłużenia

Poniższe uwagi dotyczą wyłącznie gospodarstw indywidualnych powyżej 1 ha UR, ze względu na znikomy udział w analizowanych zagadnieniach gospodarstw indywidualnych do 1 ha UR włącznie oraz gospodarstw pozostałych.

W roku gospodarczym 2001/02 kredyty i pożyczki spłacało około 21 tys. gospodarstw, tj. 10,3% ogółu.

W miarę wzrostu powierzchni gospodarstw rósł także odsetek gospodarstw spłacających kredyty i pożyczki. W grupie gospodarstw o powierzchni 1-2 ha UR takich gospodarstw było 6,3%, w grupie 2-3 ha UR - 8,4% gospodarstw, a wśród gospodarstw o areale 10-20 ha UR prawie jedna trzecia z nich spłacała kredyty i pożyczki.

Wykres 11. Udział gospodarstw indywidualnych powyżej 1 ha użytków rolnych spłacających kredyty i pożyczki w ogólnej liczbie gospodarstw według grup obszarowych użytków rolnych

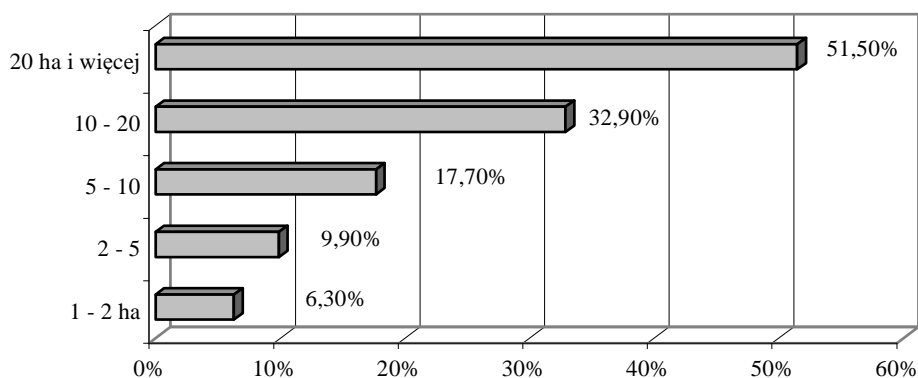

W gospodarstwach o dużej powierzchni wyższy był udział gospodarstw, w których wysokość rocznych spłat była największa, zaś w gospodarstwach mniejszych wyższy był odsetek gospodarstw o wysokości rocznych spłat na najniższym poziomie.

Dla ponad 10% gospodarstw spłacających kredyty i pożyczki wysokość rocznych spłat nie przekraczała 600 zł. Około 30% gospodarstw spłacało swoje kredyty i pożyczki rocznie w wysokości 2000-4000 zł, a tylko w 0,7% gospodarstw wysokość rocznych spłat przekraczała 50000 zł.

Korzystanie z kredytów i pożyczek było silnie powiązane z towarową produkcją rolniczą. Spośród gospodarstw produkujących głównie na potrzeby własne około 10% gospodarstw spłacało kredyty, natomiast w gospodarstwach produkujących głównie na rynek udział ten był ponad dwukrotnie wyższy i wyniósł ponad 22%. Im większa była skala sprzedaży, tym większy odsetek gospodarstw korzystających z kredytów i pożyczek. O ile gospodarstwa korzystające z kredytów i pożyczek stanowiły około 40% liczby gospodarstw o wartości sprzedaży powyżej 15 tys. zł, to wśród nich odsetek gospodarstw o najwyższej wartości sprzedaży (powyżej 100 tys. zł) był bliski 65%.

Wykres 12. Struktura gospodarstw indywidualnych powyżej 1 ha użytków rolnych spłacających kredyty i pożyczki według celu produkcji rolniczej i wartości sprzedaży

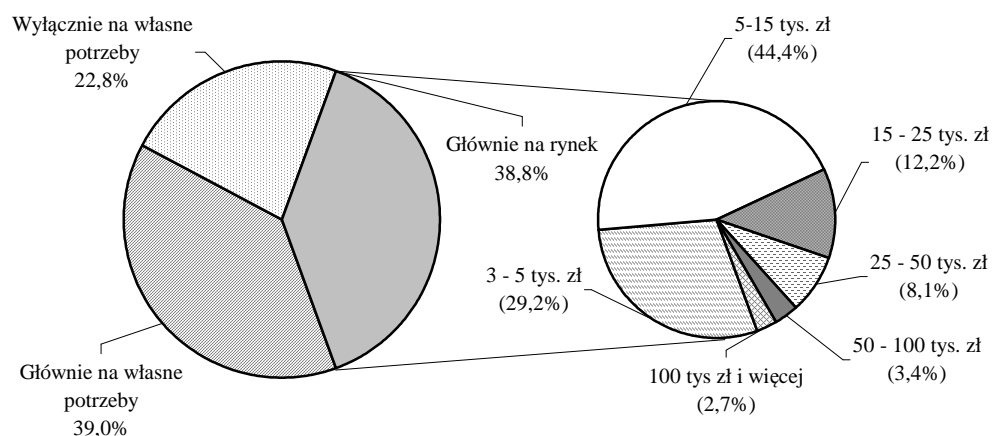

Dla około 3% gospodarstw roczne spłaty kredytów i pożyczek stanowiły do 5% wartości towarowej produkcji rolniczej, a dla ponad połowy gospodarstw (52,6%) produkcja towarowa była obciążona kredytami w 50% i więcej. Obciążenie kredytami produkcji towarowej w mniejszych gospodarstwach było większe niż w gospodarstwach dużych.

Przeciętne gospodarstwo spłacało kredyty i pożyczki w wysokości 4552 zł. W poszczególnych grupach obszarowych wartość spłat kredytów i pożyczek przypadająca na 1 gospodarstwo była bardzo zróżnicowana. Najwyższy jej poziom odnotowano w gospodarstwach największych, o powierzchni 100 ha UR i więcej (87,3 tys. zł), natomiast najniższy w gospodarstwach o powierzchni 4-5 ha UR (2,8 tys. zł).

W przeliczeniu na 1 ha użytków rolnych spłaty kredytów i pożyczek wyniosły średnio 590 zł, przy czym najwyższe wartości występowały w gospodarstwach małych, o areale 1-2 ha UR, i wynosiły przeciętnie 2296 zł. W gospodarstwach większych wysokość spłat kredytów i pożyczek w przeliczeniu na 1 ha UR osiągała znacznie niższy poziom, a najniższy odnotowano w gospodarstwach o powierzchni 50-100 ha UR (285 zł).

W nieco większym stopniu z kredytów i pożyczek korzystały gospodarstwa prowadzone przez mężczyzn (11,1%) niż kobiety (8,9%). Wyższe wskaźniki miały gospodarstwa kierowane przez osoby w wieku do 44 lat zarówno wśród mężczyzn, jak i kobiet. Mężczyźni w większym stopniu niż kobiety spłacali kredyty w wysokości powyżej 2 tys. zł.

Wykres 13. **Struktura gospodarstw indywidualnych powyżej 1 ha użytków rolnych spłacających kredyty i pożyczki według wysokości zadłużenia i poziomu wykształcenia użytkownika**

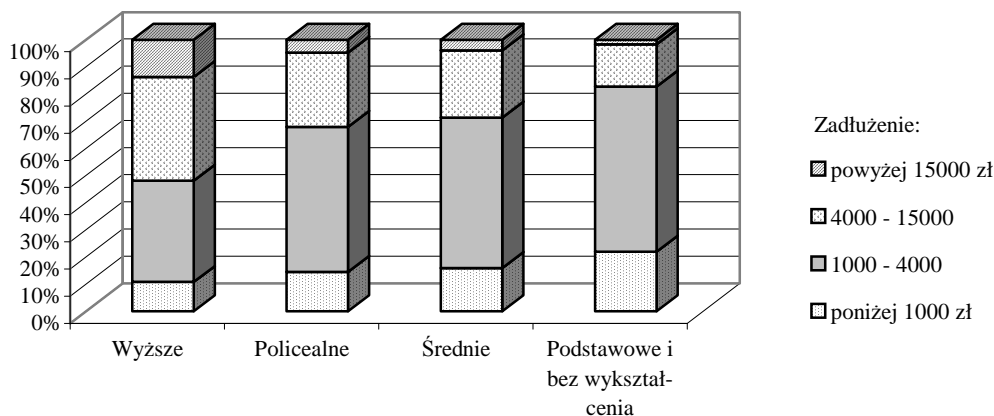

Według stanu w dniu 20 maja 2002 r. obciążonych zadłużeniem było około 21 tys. gospodarstw (10,4% ogólnej liczby gospodarstw), w tym gospodarstw obciążonych zadłużeniem z tytułu kredytów inwestycyjnych było około 7 tys. (3,4%), a z tytułu kredytów bieżących - ponad 13 tys. (6,6%).

Około 42% gospodarstw było zadłużonych na kwotę poniżej 2 tys. zł. Prawie ¼ gospodarstw była zadłużona na poziomie 2000-4000 zł, a tylko około 2% na kwotę powyżej 50 tys. zł.

Wykres 14. **Struktura gospodarstw indywidualnych powyżej 1 ha użytków rolnych obciążonych zadłużeniem według wysokości zadłużenia oraz według grup obszarowych**

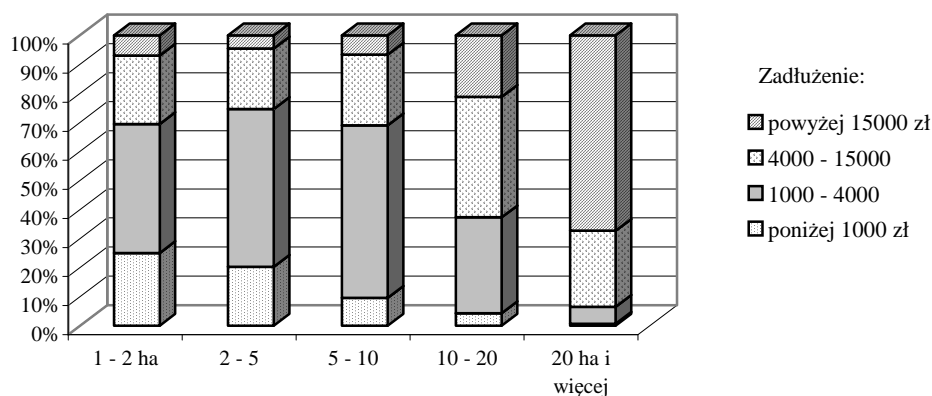

Udział gospodarstw zadłużonych w poszczególnych grupach obszarowych był zróżnicowany. Najniższy wystąpił w przedziale 1-2 ha UR (6,1% gospodarstw) oraz 2-3 ha UR (8,2% gospodarstw).

Przeciętnie na 1 gospodarstwo przypadało 7749 zł zadłużenia, w tym z tytułu kredytów inwestycyjnych – 11922 zł, a bieżących – 4580 zł. Na 1 ha UR zadłużenie w gospodarstwach wynosiło 1272 zł, w tym z tytułu kredytów inwestycyjnych – 1526 zł, a bieżących – 743 zł.

W gospodarstwach produkujących głównie na własne potrzeby zadłużenie na 1 gospodarstwo wyniosło przeciętnie 3905 zł, a na 1 ha UR - 1063 zł. Natomiast w gospodarstwach produkujących głównie na rynek zadłużenie na 1 gospodarstwo wyniosło 12861 zł, a na 1 ha UR – 1262 zł. Najniższa kwota zadłużenia wystąpiła w gospodarstwach o wartości sprzedaży 3-5 tys. zł (4432 zł na 1 gospodarstwo), a najwyższa w gospodarstwach o wartości sprzedaży 100 tys. zł i więcej (178,6 tys. zł). Natomiast w przeliczeniu na 1 ha UR

najniższe zadłużenie wystąpiło w gospodarstwach o wartości sprzedaży 5-15 tys. zł (818 zł), a największe w przedziale 100 tys. zł i więcej (2335 zł).

Analizując zadłużenie w gospodarstwach według poziomu wykształcenia użytkownika stwierdzono, że najwyższa kwota zadłużenia na 1 gospodarstwo (prawie 30 tys. zł) wystąpiła w gospodarstwach, których użytkownicy posiadali wykształcenie wyższe. Natomiast najwyższe zadłużenie na 1 ha UR (2,3 tys. zł) odnotowano w gospodarstwach z użytkownikiem o wykształceniu policealnym.

DZIAŁ I. UDZIAŁ DOCHODÓW Z DZIAŁALNOŚCI ROLNICZEJ W DOCHODACH GOSPODARSTW DOMOWYCH Z UŻYTKOWNIKIEM GOSPODARSTWA ROLNEGO ORAZ TOWAROWA PRODUKCJA ROLNICZA

TABL. 1. GOSPODARSTWA DOMOWE Z UŻYTKOWNIKIEM GOSPODARSTWA INDYWIDUALNEGO WEDŁUG GŁÓWNEGO ŹRÓDŁA DOCHODÓW ORAZ GRUP OBSZAROWYCH

WYSZCZEGÓLNIENIE	Ogółem	Gospodarstwa domowe o dochodach przekraczających 50% dochodów ogółem z							Pozostałe gospodarstwa domowe
		działalności rolniczej	działalności rolniczej i pracy najemnej	pracy najemnej	pracy najemnej i działalności rolniczej	emerytury i renty	działalności pozarolniczej	niezarobkowych źródeł utrzymania	
W liczbach bezwzględnych									
WOJEWÓDZTWO ^{a)}	311665	21581	1766	95548	14337	125066	12606	16600	24161
Gospodarstwa o powierzchni użytków rolnych:									
do 1 ha włącznie	113231	1791	36	43043	2339	45911	5197	8772	6142
powyżej 1 ha	198434	19790	1730	52505	11998	79155	7409	7828	18019
1 – 2	74965	3507	151	24692	3517	30248	3411	4041	5398
2 – 3	43286	2855	219	11455	2802	18941	1423	1735	3856
3 – 4	28656	2567	256	6831	2059	12265	864	912	2902
4 – 5	18591	2329	222	4014	1480	7540	534	507	1965
5 – 7	18805	3425	418	3630	1410	6774	555	416	2177
7 – 10	8983	2634	280	1330	541	2617	296	147	1138
10 – 20	4063	1816	151	480	175	689	200	55	497
20 – 50	821	487	29	51	12	71	95	11	65
50 – 100	161	102	3	13	#	5	20	3	13
100 ha i więcej	103	68	#	9	-	5	11	#	8
PODREGION RZESZOWSKO-TARNOBRZESKI	160995	12055	940	51851	7214	61172	7027	8590	12146
Gospodarstwa o powierzchni użytków rolnych:									
do 1 ha włącznie	57263	889	19	23096	1066	21868	3038	4166	3121
powyżej 1 ha	103732	11166	921	28755	6148	39304	3989	4424	9025
1 – 2	38694	2340	83	13389	1667	14495	1918	2199	2603
2 – 3	22655	1821	128	6215	1393	9428	776	990	1904
3 – 4	15357	1525	144	3802	1065	6270	458	559	1534
4 – 5	10077	1273	112	2276	803	3965	281	329	1038
5 – 7	10233	1864	230	2121	799	3538	294	232	1155
7 – 10	4610	1306	146	727	319	1316	139	88	569
10 – 20	1780	824	68	205	100	274	85	24	200
20 ha i więcej	326	213	10	20	#	18	38	3	22

^{a)} Bez gospodarstw rolnych prowadzonych przez spółki osób fizycznych.

TABL. 1. **GOSPODARSTWA DOMOWE Z UŻYTKOWNIKIEM GOSPODARSTWA INDYWIDUALNEGO WEDŁUG GŁÓWNEGO ŹRÓDŁA DOCHODÓW ORAZ GRUP OBSZAROWYCH (cd.)**

WYSZCZEGÓLNIENIE	Ogółem	Gospodarstwa domowe o dochodach przekraczających 50% dochodów ogółem z							Pozostałe gospodarstwa domowe
		działalności rolniczej	działalności rolniczej i pracy najemnej	pracy najemnej	pracy najemnej i działalności rolniczej	emerytury i renty	działalności pozarolniczej	niezarobkowych źródeł utrzymania	
W liczbach bezwzględnych (cd.)									
PODREGION RZESZOWSKO-TARNOBRZESKI (cd.)									
Powiat dębicki	17932	1904	154	5672	881	6365	764	697	1495
Gospodarstwa o powierzchni użytków rolnych:									
do 1 ha włącznie	5952	92	#	2493	115	2239	320	334	357
powyżej 1 ha	11980	1812	152	3179	766	4126	444	363	1138
1 – 2	3803	199	10	1321	185	1421	200	188	279
2 – 5	5846	768	51	1503	419	2176	188	153	588
5 ha i więcej	2331	845	91	355	162	529	56	22	271
Powiat kolbuszowski	10251	875	82	2770	544	4116	322	664	878
Gospodarstwa o powierzchni użytków rolnych:									
do 1 ha włącznie	1459	25	#	563	26	555	73	160	55
powyżej 1 ha	8792	850	80	2207	518	3561	249	504	823
1 – 2	1804	93	6	643	61	679	56	149	117
2 – 5	4415	342	30	1058	262	1919	127	278	399
5 ha i więcej	2573	415	44	506	195	963	66	77	307
Powiat leżajski	11396	1101	65	3446	503	4216	445	749	871
Gospodarstwa o powierzchni użytków rolnych:									
do 1 ha włącznie	3537	86	-	1404	60	1271	188	337	191
powyżej 1 ha	7859	1015	65	2042	443	2945	257	412	680
1 – 2	2911	189	5	978	127	1078	127	231	176
2 – 5	3815	456	30	885	245	1592	103	157	347
5 ha i więcej	1133	370	30	179	71	275	27	24	157
Powiat łańcucki	14290	1636	73	4722	696	4898	584	638	1043
Gospodarstwa o powierzchni użytków rolnych:									
do 1 ha włącznie	5703	90	#	2318	166	2199	289	307	332
powyżej 1 ha	8587	1546	71	2404	530	2699	295	331	711
1 – 2	4140	534	17	1355	203	1357	163	195	316
2 – 5	3801	716	43	958	282	1232	107	124	339
5 ha i więcej	646	296	11	91	45	110	25	12	56

TABL. 1. **GOSPODARSTWA DOMOWE Z UŻYTKOWNIKIEM GOSPODARSTWA INDYWIDUALNEGO WEDŁUG GŁÓWNEGO ŹRÓDŁA DOCHODÓW ORAZ GRUP OBSZAROWYCH (cd.)**

WYSZCZEGÓLNIENIE	Ogółem	Gospodarstwa domowe o dochodach przekraczających 50% dochodów ogółem z							Pozostałe gospodarstwa domowe
		działalności rolniczej	działalności rolniczej i pracy najemnej	pracy najemnej	pracy najemnej i działalności rolniczej	emerytury i renty	działalności pozarolniczej	niezarobkowych źródeł utrzymania	
W liczbach bezwzględnych (cd.)									
PODREGION RZESZOWSKO-TARNOBRZESKI (cd.)									
Powiat mielecki	17335	1701	204	5357	884	5993	794	947	1455
Gospodarstwa o powierzchni użytków rolnych:									
do 1 ha włącznie	5311	78	#	2031	105	2055	289	454	297
powyżej 1 ha	12024	1623	202	3326	779	3938	505	493	1158
1 – 2	3729	171	4	1326	168	1336	217	244	263
2 – 5	5322	494	72	1475	372	1978	188	213	530
5 ha i więcej	2973	958	126	525	239	624	100	36	365
Powiat niżański	11217	624	52	3214	436	4915	439	692	845
Gospodarstwa o powierzchni użytków rolnych:									
do 1 ha włącznie	3127	40	3	1042	25	1409	148	288	172
powyżej 1 ha	8090	584	49	2172	411	3506	291	404	673
1 – 2	2279	68	4	798	61	927	108	152	161
2 – 5	3622	224	16	926	195	1680	118	175	288
5 ha i więcej	2189	292	29	448	155	899	65	77	224
Powiat ropczycko-sędzi-szowski	12831	902	98	4083	708	5054	451	558	977
Gospodarstwa o powierzchni użytków rolnych:									
do 1 ha włącznie	4179	74	#	1757	93	1630	165	261	198
powyżej 1 ha	8652	828	97	2326	615	3424	286	297	779
1 – 2	3044	108	7	1070	167	1204	163	132	193
2 – 5	4294	388	43	1038	356	1782	102	137	448
5 ha i więcej	1314	332	47	218	92	438	21	28	138
Powiat rzeszowski	33547	2425	152	10841	1698	12858	1374	1762	2437
Gospodarstwa o powierzchni użytków rolnych:									
do 1 ha włącznie	12847	226	6	5109	362	4898	602	932	712
powyżej 1 ha	20700	2199	146	5732	1336	7960	772	830	1725
1 – 2	9318	811	27	3038	477	3476	423	470	596
2 – 5	9223	919	70	2316	702	3753	265	332	866
5 ha i więcej	2159	469	49	378	157	731	84	28	263

TABL. 1. **GOSPODARSTWA DOMOWE Z UŻYTKOWNIKIEM GOSPODARSTWA INDYWIDUALNEGO WEDŁUG GŁÓWNEGO ŹRÓDŁA DOCHODÓW ORAZ GRUP OBSZAROWYCH (cd.)**

WYSZCZEGÓLNIENIE	Ogółem	Gospodarstwa domowe o dochodach przekraczających 50% dochodów ogółem z							Pozostałe gospodarstwa domowe
		działalności rolniczej	działalności rolniczej i pracy najemnej	pracy najemnej	pracy najemnej i działalności rolniczej	emerytury i renty	działalności pozarolniczej	niezarobkowych źródeł utrzymania	
W liczbach bezwzględnych (cd.)									
PODREGION RZESZOWSKO-TARNOBRZESKI (dok.)									
Powiat stalowowolski	11489	414	31	3827	385	4864	549	656	763
Gospodarstwa o powierzchni użytków rolnych:									
do 1 ha włącznie	4477	46	-	1697	34	1917	221	333	229
powyżej 1 ha	7012	368	31	2130	351	2947	328	323	534
1 – 2	2949	72	#	1014	100	1261	146	170	184
2 – 5	3253	158	13	929	203	1416	132	131	271
5 ha i więcej	810	138	16	187	48	270	50	22	79
Powiat tarnobrzeski	8567	272	19	2576	332	3867	282	551	668
Gospodarstwa o powierzchni użytków rolnych:									
do 1 ha włącznie	2346	36	-	918	27	928	107	225	105
powyżej 1 ha	6221	236	19	1658	305	2939	175	326	563
1 – 2	2275	57	#	767	71	969	72	157	181
2 – 5	3330	112	10	777	182	1694	83	156	316
5 ha i więcej	616	67	8	114	52	276	20	13	66
Powiat M. Rzeszów	8651	128	4	4061	81	2573	826	507	471
Gospodarstwa o powierzchni użytków rolnych:									
do 1 ha włącznie	6512	76	#	3044	41	2044	531	416	359
powyżej 1 ha	2139	52	3	1017	40	529	295	91	112
1 – 2	1481	24	-	728	23	376	187	72	71
2 – 5	535	16	#	242	17	144	74	11	29
5 ha i więcej	123	12	#	47	-	9	34	8	12
Powiat M. Tarnobrzeg	3489	73	6	1282	66	1453	197	169	243
Gospodarstwa o powierzchni użytków rolnych:									
do 1 ha włącznie	1813	20	-	720	12	723	105	119	114
powyżej 1 ha	1676	53	6	562	54	730	92	50	129
1 – 2	961	14	-	351	24	411	56	39	66
2 – 5	633	26	4	186	26	297	28	11	55
5 ha i więcej	82	13	#	25	4	22	8	-	8

TABL. 1. **GOSPODARSTWA DOMOWE Z UŻYTKOWNIKIEM GOSPODARSTWA INDYWIDUALNEGO WEDŁUG GŁÓWNEGO ŹRÓDŁA DOCHODÓW ORAZ GRUP OBSZAROWYCH (cd.)**

WYSZCZEGÓLNIENIE	Ogółem	Gospodarstwa domowe o dochodach przekraczających 50% dochodów ogółem z							Pozostałe gospodarstwa domowe
		działalności rolniczej	działalności rolniczej i pracy najemnej	pracy najemnej	pracy najemnej i działalności rolniczej	emerytury i renty	działalności pozarolniczej	niezarobkowych źródeł utrzymania	
W liczbach bezwzględnych (cd.)									
PODREGION KROŚNIEŃSKO-PRZEMYSKI	150670	9526	826	43697	7123	63894	5579	8010	12015
Gospodarstwa o powierzchni użytków rolnych:									
do 1 ha włącznie	55968	902	17	19947	1273	24043	2159	4606	3021
powyżej 1 ha	94702	8624	809	23750	5850	39851	3420	3404	8994
1 – 2	36271	1167	68	11303	1850	15753	1493	1842	2795
2 – 3	20631	1034	91	5240	1409	9513	647	745	1952
3 – 4	13299	1042	112	3029	994	5995	406	353	1368
4 – 5	8514	1056	110	1738	677	3575	253	178	927
5 – 7	8572	1561	188	1509	611	3236	261	184	1022
7 – 10	4373	1328	134	603	222	1301	157	59	569
10 – 20	2283	992	83	275	75	415	115	31	297
20 ha i więcej	759	444	23	53	12	63	88	12	64
Powiat bieszczadzki	2672	235	16	777	72	1036	194	155	187
Gospodarstwa o powierzchni użytków rolnych:									
do 1 ha włącznie	878	11	-	285	8	406	53	75	40
powyżej 1 ha	1794	224	16	492	64	630	141	80	147
1 – 2	459	10	-	161	16	171	38	37	26
2 – 5	542	31	#	173	13	226	42	21	35
5 ha i więcej	793	183	15	158	35	233	61	22	86
Powiat brzozowski	13378	474	49	3578	626	6310	458	766	1117
Gospodarstwa o powierzchni użytków rolnych:									
do 1 ha włącznie	4683	56	#	1665	114	1982	202	400	263
powyżej 1 ha	8695	418	48	1913	512	4328	256	366	854
1 – 2	3545	81	9	936	165	1755	125	204	270
2 – 5	4470	217	29	858	301	2320	111	150	484
5 ha i więcej	680	120	10	119	46	253	20	12	100
Powiat jarosławski	17463	1765	173	4584	1018	6804	619	840	1660
Gospodarstwa o powierzchni użytków rolnych:									
do 1 ha włącznie	6178	157	5	2011	176	2723	240	509	357
powyżej 1 ha	11285	1608	168	2573	842	4081	379	331	1303
1 – 2	3525	187	9	1038	206	1431	175	156	323
2 – 5	5278	602	65	1197	447	2046	144	146	631
5 ha i więcej	2482	819	94	338	189	604	60	29	349

TABL. 1. **GOSPODARSTWA DOMOWE Z UŻYTKOWNIKIEM GOSPODARSTWA INDYWIDUALNEGO WEDŁUG GŁÓWNEGO ŹRÓDŁA DOCHODÓW ORAZ GRUP OBSZAROWYCH (cd.)**

WYSZCZEGÓLNIENIE	Ogółem	Gospodarstwa domowe o dochodach przekraczających 50% dochodów ogółem z							Pozostałe gospodarstwa domowe
		działalności rolniczej	działalności rolniczej i pracy najemnej	pracy najemnej	pracy najemnej i działalności rolniczej	emerytury i renty	działalności pozarolniczej	niezarobkowych źródeł utrzymania	
W liczbach bezwzględnych (cd.)									
PODREGION KROŚNIEŃSKO-PRZEMYSKI (cd.)									
Powiat jasielski	21640	974	103	6741	1146	8844	783	1285	1764
Gospodarstwa o powierzchni użytków rolnych:									
do 1 ha włącznie	8220	131	#	3196	203	3185	293	739	472
powyżej 1 ha	13420	843	102	3545	943	5659	490	546	1292
1 – 2	5982	176	14	1843	370	2563	208	310	498
2 – 5	6129	391	57	1498	488	2639	211	197	648
5 ha i więcej	1309	276	31	204	85	457	71	39	146
Powiat krośnieński	21715	449	40	7119	1020	9465	693	1307	1622
Gospodarstwa o powierzchni użytków rolnych:									
do 1 ha włącznie	9205	73	#	3425	229	3808	312	832	525
powyżej 1 ha	12510	376	39	3694	791	5657	381	475	1097
1 – 2	7076	70	5	2305	401	3174	232	326	563
2 – 5	4527	141	10	1221	342	2159	111	127	416
5 ha i więcej	907	165	24	168	48	324	38	22	118
Powiat leski	4047	251	17	1143	87	1700	279	280	290
Gospodarstwa o powierzchni użytków rolnych:									
do 1 ha włącznie	1192	15	-	389	14	543	71	102	58
powyżej 1 ha	2855	236	17	754	73	1157	208	178	232
1 – 2	861	22	-	270	14	358	60	80	57
2 – 5	1245	57	6	344	44	538	91	71	94
5 ha i więcej	749	157	11	140	15	261	57	27	81
Powiat lubaczowski	9329	1316	135	1870	418	4142	213	426	809
Gospodarstwa o powierzchni użytków rolnych:									
do 1 ha włącznie	2159	34	#	627	30	1068	71	215	113
powyżej 1 ha	7170	1282	134	1243	388	3074	142	211	696
1 – 2	1412	69	5	418	46	631	48	92	103
2 – 5	2942	242	32	544	207	1483	54	91	289
5 ha i więcej	2816	971	97	281	135	960	40	28	304

TABL. 1. **GOSPODARSTWA DOMOWE Z UŻYTKOWNIKIEM GOSPODARSTWA INDYWIDUALNEGO WEDŁUG GŁÓWNEGO ŹRÓDŁA DOCHODÓW ORAZ GRUP OBSZAROWYCH (cd.)**

WYSZCZEGÓLNIENIE	Ogółem	Gospodarstwa domowe o dochodach przekraczających 50% dochodów ogółem z							Pozostałe gospodarstwa domowe
		działalności rolniczej	działalności rolniczej i pracy najemnej	pracy najemnej	pracy najemnej i działalności rolniczej	emerytury i renty	działalności pozarolniczej	niezarobkowych źródeł utrzymania	
W liczbach bezwzględnych (cd.)									
PODREGION KROŚNIENSKO-PRZEMYSKI (cd.)									
Powiat przemyski	13494	1061	91	3605	713	6040	434	497	1053
Gospodarstwa o powierzchni użytków rolnych:									
do 1 ha włącznie	4196	87	3	1402	137	1983	131	255	198
powyżej 1 ha	9298	974	88	2203	576	4057	303	242	855
1 – 2	2811	133	4	884	132	1235	121	111	191
2 – 5	4651	402	37	1044	320	2209	118	103	418
5 ha i więcej	1836	439	47	275	124	613	64	28	246
Powiat przeworski	14728	1360	100	4052	827	6326	381	510	1172
Gospodarstwa o powierzchni użytków rolnych:									
do 1 ha włącznie	5029	109	#	1671	144	2487	128	256	233
powyżej 1 ha	9699	1251	99	2381	683	3839	253	254	939
1 – 2	3341	163	10	1006	200	1489	98	136	239
2 – 5	4606	459	39	1100	393	1941	100	97	477
5 ha i więcej	1752	629	50	275	90	409	55	21	223
Powiat sanocki	12719	741	40	3822	464	5403	592	654	1003
Gospodarstwa o powierzchni użytków rolnych:									
do 1 ha włącznie	5118	99	4	1835	61	2241	234	341	303
powyżej 1 ha	7601	642	36	1987	403	3162	358	313	700
1 – 2	2693	93	3	861	110	1146	130	146	204
2 – 5	3271	227	13	828	196	1452	130	126	299
5 ha i więcej	1637	322	20	298	97	564	98	41	197
Powiat strzyżowski	12634	757	58	3850	642	5388	472	535	932
Gospodarstwa o powierzchni użytków rolnych:									
do 1 ha włącznie	4036	61	-	1513	97	1764	146	273	182
powyżej 1 ha	8598	696	58	2337	545	3624	326	262	750
1 – 2	3358	123	6	1162	169	1384	138	138	238
2 – 5	4312	343	24	1026	322	1919	149	111	418
5 ha i więcej	928	230	28	149	54	321	39	13	94

TABL. 1. **GOSPODARSTWA DOMOWE Z UŻYTKOWNIKIEM GOSPODARSTWA INDYWIDUALNEGO WEDŁUG GŁÓWNEGO ŹRÓDŁA DOCHODÓW ORAZ GRUP OBSZAROWYCH (cd.)**

WYSZCZEGÓLNIENIE	Ogółem	Gospodarstwa domowe o dochodach przekraczających 50% dochodów ogółem z						Pozostałe gospodarstwa domowe
		działalności rolniczej	działalności rolniczej i pracy najemnej	pracy najemnej	pracy najemnej i działalności rolniczej	emerytury i renty	działalności pozarolniczej	

W liczbach bezwzględnych (dok.)

PODREGION KROŚNIENSKO-PRZEMYSKI (dok.)									
Powiat M. Krosno	4170	84	#	1528	47	1417	252	575	266
Gospodarstwa o powierzchni użytków rolnych:									
do 1 ha włącznie	3217	52	-	1196	30	1107	164	483	185
powyżej 1 ha	953	32	#	332	17	310	88	92	81
1 – 2	706	22	-	243	12	246	59	67	57
2 – 5	214	8	-	81	4	59	20	24	18
5 ha i więcej	33	#	#	8	#	5	9	#	6
Powiat M. Przemyśl	2681	59	3	1028	43	1019	209	180	140
Gospodarstwa o powierzchni użytków rolnych:									
do 1 ha włącznie	1857	17	-	732	30	746	114	126	92
powyżej 1 ha	824	42	3	296	13	273	95	54	48
1 – 2	502	18	3	176	9	170	61	39	26
2 – 5	257	12	-	93	3	92	25	12	20
5 ha i więcej	65	12	-	27	#	11	9	3	#

W odsetkach

WOJEWÓDZTWO ^{a)}	100,0	6,9	0,6	30,7	4,6	40,1	4,0	5,3	7,8
Gospodarstwa o powierzchni użytków rolnych:									
do 1 ha włącznie	100,0	1,6	0,0	38,0	2,1	40,5	4,6	7,7	5,4
powyżej 1 ha	100,0	10,0	0,9	26,5	6,0	39,9	3,7	3,9	9,1
1 – 2	100,0	4,7	0,2	32,9	4,7	40,3	4,6	5,4	7,2
2 – 3	100,0	6,6	0,5	26,5	6,5	43,8	3,3	4,0	8,9
3 – 4	100,0	9,0	0,9	23,8	7,2	42,8	3,0	3,2	10,1
4 – 5	100,0	12,5	1,2	21,6	8,0	40,6	2,9	2,7	10,6
5 – 7	100,0	18,2	2,2	19,3	7,5	36,0	3,0	2,2	11,6
7 – 10	100,0	29,3	3,1	14,8	6,0	29,1	3,3	1,6	12,7
10 – 20	100,0	44,7	3,7	11,8	4,3	17,0	4,9	1,4	12,2
20 – 50	100,0	59,3	3,5	6,2	1,5	8,6	11,6	1,3	7,9
50 – 100	100,0	63,4	1,9	8,1	1,2	3,1	12,4	1,9	8,1
100 ha i więcej	100,0	66,0	1,0	8,7	-	4,9	10,7	1,0	7,8

^{a)} Bez gospodarstw rolnych prowadzonych przez spółki osób fizycznych.

TABL. 1. **GOSPODARSTWA DOMOWE Z UŻYTKOWNIKIEM GOSPODARSTWA INDYWIDUALNEGO WEDŁUG GŁÓWNEGO ŹRÓDŁA DOCHODÓW ORAZ GRUP OBSZAROWYCH (cd.)**

WYSZCZEGÓLNIENIE	Ogółem	Gospodarstwa domowe o dochodach przekraczających 50% dochodów ogółem z							Pozostałe gospodarstwa domowe
		działalności rolniczej	działalności rolniczej i pracy najemnej	pracy najemnej	pracy najemnej i działalności rolniczej	emerytury i renty	działalności pozarolniczej	niezarobkowych źródeł utrzymania	
W odsetkach (cd.)									
PODREGION RZESZOWSKO-TARNOBRZESKI	100,0	7,5	0,6	32,2	4,5	38,0	4,4	5,3	7,5
Gospodarstwa o powierzchni użytków rolnych:									
do 1 ha włącznie	100,0	1,6	0,0	40,3	1,9	38,2	5,3	7,3	5,5
powyżej 1 ha	100,0	10,8	0,9	27,7	5,9	37,9	3,8	4,3	8,7
1 – 2	100,0	6,0	0,2	34,6	4,3	37,5	5,0	5,7	6,7
2 – 3	100,0	8,0	0,6	27,4	6,1	41,6	3,4	4,4	8,4
3 – 4	100,0	9,9	0,9	24,8	6,9	40,8	3,0	3,6	10,0
4 – 5	100,0	12,6	1,1	22,6	8,0	39,3	2,8	3,3	10,3
5 – 7	100,0	18,2	2,2	20,7	7,8	34,6	2,9	2,3	11,3
7 – 10	100,0	28,3	3,2	15,8	6,9	28,5	3,0	1,9	12,3
10 – 20	100,0	46,3	3,8	11,5	5,6	15,4	4,8	1,3	11,2
20 ha i więcej	100,0	65,3	3,1	6,1	0,6	5,5	11,7	0,9	6,7
Powiat dębicki	100,0	10,6	0,9	31,6	4,9	35,5	4,3	3,9	8,3
Gospodarstwa o powierzchni użytków rolnych:									
do 1 ha włącznie	100,0	1,5	0,0	41,9	1,9	37,6	5,4	5,6	6,0
powyżej 1 ha	100,0	15,1	1,3	26,5	6,4	34,4	3,7	3,0	9,5
1 – 2	100,0	5,2	0,3	34,7	4,9	37,4	5,3	4,9	7,3
2 – 5	100,0	13,1	0,9	25,7	7,2	37,2	3,2	2,6	10,1
5 ha i więcej	100,0	36,3	3,9	15,2	6,9	22,7	2,4	0,9	11,6
Powiat kolbuszowski	100,0	8,5	0,8	27,0	5,3	40,2	3,1	6,5	8,6
Gospodarstwa o powierzchni użytków rolnych:									
do 1 ha włącznie	100,0	1,7	0,1	38,6	1,8	38,0	5,0	11,0	3,8
powyżej 1 ha	100,0	9,7	0,9	25,1	5,9	40,5	2,8	5,7	9,4
1 – 2	100,0	5,2	0,3	35,6	3,4	37,6	3,1	8,3	6,5
2 – 5	100,0	7,7	0,7	24,0	5,9	43,5	2,9	6,3	9,0
5 ha i więcej	100,0	16,1	1,7	19,7	7,6	37,4	2,6	3,0	11,9
Powiat leżajski	100,0	9,7	0,6	30,2	4,4	37,0	3,9	6,6	7,6
Gospodarstwa o powierzchni użytków rolnych:									
do 1 ha włącznie	100,0	2,4	-	39,7	1,7	35,9	5,3	9,5	5,4
powyżej 1 ha	100,0	12,9	0,8	26,0	5,6	37,5	3,3	5,2	8,7
1 – 2	100,0	6,5	0,2	33,6	4,4	37,0	4,4	7,9	6,0
2 – 5	100,0	12,0	0,8	23,2	6,4	41,7	2,7	4,1	9,1
5 ha i więcej	100,0	32,7	2,6	15,8	6,3	24,3	2,4	2,1	13,9

TABL. 1. **GOSPODARSTWA DOMOWE Z UŻYTKOWNIKIEM GOSPODARSTWA INDYWIDUALNEGO WEDŁUG GŁÓWNEGO ŹRÓDŁA DOCHODÓW ORAZ GRUP OBSZAROWYCH (cd.)**

WYSZCZEGÓLNIENIE	Ogółem	Gospodarstwa domowe o dochodach przekraczających 50% dochodów ogółem z							Pozostałe gospodarstwa domowe
		działalności rolniczej	działalności rolniczej i pracy najemnej	pracy najemnej	pracy najemnej i działalności rolniczej	emerytury i renty	działalności pozarolniczej	niezarobkowych źródeł utrzymania	
W odsetkach (cd.)									
PODREGION RZESZOWSKO-TARNOBRZESKI (cd.)									
Powiat łańcucki	100,0	11,4	0,5	33,0	4,9	34,3	4,1	4,5	7,3
Gospodarstwa o powierzchni użytków rolnych:									
do 1 ha włącznie	100,0	1,6	0,0	40,6	2,9	38,6	5,1	5,4	5,8
powyżej 1 ha	100,0	18,0	0,8	28,0	6,2	31,4	3,4	3,9	8,3
1 – 2	100,0	12,9	0,4	32,7	4,9	32,8	3,9	4,7	7,6
2 – 5	100,0	18,8	1,1	25,2	7,4	32,4	2,8	3,3	8,9
5 ha i więcej	100,0	45,8	1,7	14,1	7,0	17,0	3,9	1,9	8,7
Powiat mielecki	100,0	9,8	1,2	30,9	5,1	34,6	4,6	5,5	8,4
Gospodarstwa o powierzchni użytków rolnych:									
do 1 ha włącznie	100,0	1,5	0,0	38,2	2,0	38,7	5,4	8,5	5,6
powyżej 1 ha	100,0	13,5	1,7	27,7	6,5	32,8	4,2	4,1	9,6
1 – 2	100,0	4,6	0,1	35,6	4,5	35,8	5,8	6,5	7,1
2 – 5	100,0	9,3	1,4	27,7	7,0	37,2	3,5	4,0	10,0
5 ha i więcej	100,0	32,2	4,2	17,7	8,0	21,0	3,4	1,2	12,3
Powiat niżański	100,0	5,6	0,5	28,7	3,9	43,8	3,9	6,2	7,5
Gospodarstwa o powierzchni użytków rolnych:									
do 1 ha włącznie	100,0	1,3	0,1	33,3	0,8	45,1	4,7	9,2	5,5
powyżej 1 ha	100,0	7,2	0,6	26,8	5,1	43,3	3,6	5,0	8,3
1 – 2	100,0	3,0	0,2	35,0	2,7	40,7	4,7	6,7	7,1
2 – 5	100,0	6,2	0,4	25,6	5,4	46,4	3,3	4,8	8,0
5 ha i więcej	100,0	13,3	1,3	20,5	7,1	41,1	3,0	3,5	10,2
Powiat ropczycko-sędziszowski	100,0	7,0	0,8	31,8	5,5	39,4	3,5	4,3	7,6
Gospodarstwa o powierzchni użytków rolnych:									
do 1 ha włącznie	100,0	1,8	0,0	42,0	2,2	39,0	3,9	6,2	4,7
powyżej 1 ha	100,0	9,6	1,1	26,9	7,1	39,6	3,3	3,4	9,0
1 – 2	100,0	3,5	0,2	35,2	5,5	39,6	5,4	4,3	6,3
2 – 5	100,0	9,0	1,0	24,2	8,3	41,5	2,4	3,2	10,4
5 ha i więcej	100,0	25,3	3,6	16,6	7,0	33,3	1,6	2,1	10,5

TABL. 1. **GOSPODARSTWA DOMOWE Z UŻYTKOWNIKIEM GOSPODARSTWA INDYWIDUALNEGO WEDŁUG GŁÓWNEGO ŹRÓDŁA DOCHODÓW ORAZ GRUP OBSZAROWYCH (cd.)**

WYSZCZEGÓLNIENIE	Ogółem	Gospodarstwa domowe o dochodach przekraczających 50% dochodów ogółem z							Pozostałe gospodarstwa domowe
		działalności rolniczej	działalności rolniczej i pracy najemnej	pracy najemnej	pracy najemnej i działalności rolniczej	emerytury i renty	działalności pozarolniczej	niezarobkowych źródeł utrzymania	
W odsetkach (cd.)									
PODREGION RZESZOWSKO-TARNOBRZESKI (cd.)									
Powiat rzeszowski	100,0	7,2	0,5	32,3	5,1	38,3	4,1	5,3	7,3
Gospodarstwa o powierzchni użytków rolnych:									
do 1 ha włącznie	100,0	1,8	0,0	39,8	2,8	38,1	4,7	7,3	5,5
powyżej 1 ha	100,0	10,6	0,7	27,7	6,5	38,5	3,7	4,0	8,3
1 – 2	100,0	8,7	0,3	32,6	5,1	37,3	4,5	5,0	6,4
2 – 5	100,0	10,0	0,8	25,1	7,6	40,7	2,9	3,6	9,4
5 ha i więcej	100,0	21,7	2,3	17,5	7,3	33,9	3,9	1,3	12,2
Powiat stalowowolski	100,0	3,6	0,3	33,3	3,4	42,3	4,8	5,7	6,6
Gospodarstwa o powierzchni użytków rolnych:									
do 1 ha włącznie	100,0	1,0	-	37,9	0,8	42,8	4,9	7,4	5,1
powyżej 1 ha	100,0	5,2	0,4	30,4	5,0	42,0	4,7	4,6	7,6
1 – 2	100,0	2,4	0,1	34,4	3,4	42,8	5,0	5,8	6,2
2 – 5	100,0	4,9	0,4	28,6	6,2	43,5	4,1	4,0	8,3
5 ha i więcej	100,0	17,0	2,0	23,1	5,9	33,3	6,2	2,7	9,8
Powiat tarnobrzeski	100,0	3,2	0,2	30,1	3,9	45,1	3,3	6,4	7,8
Gospodarstwa o powierzchni użytków rolnych:									
do 1 ha włącznie	100,0	1,5	-	39,1	1,2	39,6	4,6	9,6	4,5
powyżej 1 ha	100,0	3,8	0,3	26,7	4,9	47,2	2,8	5,2	9,0
1 – 2	100,0	2,5	0,0	33,7	3,1	42,6	3,2	6,9	8,0
2 – 5	100,0	3,4	0,3	23,3	5,5	50,9	2,5	4,7	9,5
5 ha i więcej	100,0	10,9	1,3	18,5	8,4	44,8	3,2	2,1	10,7
Powiat M. Rzeszów	100,0	1,5	0,0	46,9	0,9	29,7	9,5	5,9	5,4
Gospodarstwa o powierzchni użytków rolnych:									
do 1 ha włącznie	100,0	1,2	0,0	46,7	0,6	31,4	8,2	6,4	5,5
powyżej 1 ha	100,0	2,4	0,1	47,5	1,9	24,7	13,8	4,3	5,2
1 – 2	100,0	1,6	-	49,2	1,6	25,4	12,6	4,9	4,8
2 – 5	100,0	3,0	0,4	45,2	3,2	26,9	13,8	2,1	5,4
5 ha i więcej	100,0	9,8	0,8	38,2	-	7,3	27,6	6,5	9,8

TABL. 1. **GOSPODARSTWA DOMOWE Z UŻYTKOWNIKIEM GOSPODARSTWA INDYWIDUALNEGO WEDŁUG GŁÓWNEGO ŹRÓDŁA DOCHODÓW ORAZ GRUP OBSZAROWYCH (cd.)**

WYSZCZEGÓLNIENIE	Ogółem	Gospodarstwa domowe o dochodach przekraczających 50% dochodów ogółem z							Pozostałe gospodarstwa domowe
		działalności rolniczej	działalności rolniczej i pracy najemnej	pracy najemnej	pracy najemnej i działalności rolniczej	emerytury i renty	działalności pozarolniczej	niezaroobkowych źródeł utrzymania	
W odsetkach (cd.)									
PODREGION RZESZOWSKO-TARNOBRZESKI (dok.)									
Powiat M. Tarnobrzeg	100,0	2,1	0,2	36,7	1,9	41,6	5,6	4,8	7,0
Gospodarstwa o powierzchni użytków rolnych:									
do 1 ha włącznie	100,0	1,1	-	39,7	0,7	39,9	5,8	6,6	6,3
powyżej 1 ha	100,0	3,2	0,4	33,5	3,2	43,6	5,5	3,0	7,7
1 – 2	100,0	1,5	-	36,5	2,5	42,8	5,8	4,1	6,9
2 – 5	100,0	4,1	0,6	29,4	4,1	46,9	4,4	1,7	8,7
5 ha i więcej	100,0	15,9	2,4	30,5	4,9	26,8	9,8	0,0	9,8
PODREGION KROŚNIENSKO-PRZEMYSKI	100,0	6,3	0,5	29,0	4,7	42,4	3,7	5,3	8,0
Gospodarstwa o powierzchni użytków rolnych:									
do 1 ha włącznie	100,0	1,6	0,0	35,6	2,3	43,0	3,9	8,2	5,4
powyżej 1 ha	100,0	9,1	0,9	25,1	6,2	42,1	3,6	3,6	9,5
1 – 2	100,0	3,2	0,2	31,2	5,1	43,4	4,1	5,1	7,7
2 – 3	100,0	5,0	0,4	25,4	6,8	46,1	3,1	3,6	9,5
3 – 4	100,0	7,8	0,8	22,8	7,5	45,1	3,1	2,7	10,3
4 – 5	100,0	12,4	1,3	20,4	8,0	42,0	3,0	2,1	10,9
5 – 7	100,0	18,2	2,2	17,6	7,1	37,8	3,0	2,1	11,9
7 – 10	100,0	30,4	3,1	13,8	5,1	29,8	3,6	1,3	13,0
10 – 20	100,0	43,5	3,6	12,0	3,3	18,2	5,0	1,4	13,0
20 ha i więcej	100,0	58,5	3,0	7,0	1,6	8,3	11,6	1,6	8,4
Powiat bieszczadzki	100,0	8,8	0,6	29,1	2,7	38,8	7,3	5,8	7,0
Gospodarstwa o powierzchni użytków rolnych:									
do 1 ha włącznie	100,0	1,3	-	32,5	0,9	46,2	6,0	8,5	4,6
powyżej 1 ha	100,0	12,5	0,9	27,4	3,6	35,1	7,9	4,5	8,2
1 – 2	100,0	2,2	-	35,1	3,5	37,3	8,3	8,1	5,7
2 – 5	100,0	5,7	0,2	31,9	2,4	41,7	7,7	3,9	6,5
5 ha i więcej	100,0	23,1	1,9	19,9	4,4	29,4	7,7	2,8	10,8

TABL. 1. **GOSPODARSTWA DOMOWE Z UŻYTKOWNIKIEM GOSPODARSTWA INDYWIDUALNEGO WEDŁUG GŁÓWNEGO ŹRÓDŁA DOCHODÓW ORAZ GRUP OBSZAROWYCH (cd.)**

WYSZCZEGÓLNIENIE	Ogółem	Gospodarstwa domowe o dochodach przekraczających 50% dochodów ogółem z							Pozostałe gospodarstwa domowe
		działalności rolniczej	działalności rolniczej i pracy najemnej	pracy najemnej	pracy najemnej i działalności rolniczej	emerytury i renty	działalności pozarolniczej	niezarobkowych źródeł utrzymania	

W odsetkach (cd.)

PODREGION KROŚNIEŃSKO-PRZEMYSKI (cd.)									
Powiat brzozowski	100,0	3,5	0,4	26,7	4,7	47,2	3,4	5,7	8,3
Gospodarstwa o powierzchni użytków rolnych:									
do 1 ha włącznie	100,0	1,2	0,0	35,6	2,4	42,3	4,3	8,5	5,6
powyżej 1 ha	100,0	4,8	0,6	22,0	5,9	49,8	2,9	4,2	9,8
1 – 2	100,0	2,3	0,3	26,4	4,7	49,5	3,5	5,8	7,6
2 – 5	100,0	4,9	0,6	19,2	6,7	51,9	2,5	3,4	10,8
5 ha i więcej	100,0	17,6	1,5	17,5	6,8	37,2	2,9	1,8	14,7
Powiat jarosławski	100,0	10,1	1,0	26,2	5,8	39,0	3,5	4,8	9,5
Gospodarstwa o powierzchni użytków rolnych:									
do 1 ha włącznie	100,0	2,5	0,1	32,6	2,8	44,1	3,9	8,2	5,8
powyżej 1 ha	100,0	14,2	1,5	22,8	7,5	36,2	3,4	2,9	11,5
1 – 2	100,0	5,3	0,3	29,4	5,8	40,6	5,0	4,4	9,2
2 – 5	100,0	11,4	1,2	22,7	8,5	38,8	2,7	2,8	12,0
5 ha i więcej	100,0	33,0	3,8	13,6	7,6	24,3	2,4	1,2	14,1
Powiat jasielski	100,0	4,5	0,5	31,2	5,3	40,9	3,6	5,9	8,2
Gospodarstwa o powierzchni użytków rolnych:									
do 1 ha włącznie	100,0	1,6	0,0	38,9	2,5	38,7	3,6	9,0	5,7
powyżej 1 ha	100,0	6,3	0,8	26,4	7,0	42,2	3,7	4,1	9,6
1 – 2	100,0	2,9	0,2	30,8	6,2	42,8	3,5	5,2	8,3
2 – 5	100,0	6,4	0,9	24,4	8,0	43,1	3,4	3,2	10,6
5 ha i więcej	100,0	21,1	2,4	15,6	6,5	34,9	5,4	3,0	11,2
Powiat krośnieński	100,0	2,1	0,2	32,8	4,7	43,6	3,2	6,0	7,5
Gospodarstwa o powierzchni użytków rolnych:									
do 1 ha włącznie	100,0	0,8	0,0	37,2	2,5	41,4	3,4	9,0	5,7
powyżej 1 ha	100,0	3,0	0,3	29,5	6,3	45,2	3,0	3,8	8,8
1 – 2	100,0	1,0	0,1	32,6	5,7	44,9	3,3	4,6	8,0
2 – 5	100,0	3,1	0,2	27,0	7,6	47,7	2,5	2,8	9,2
5 ha i więcej	100,0	18,2	2,6	18,5	5,3	35,7	4,2	2,4	13,0

TABL. 1. **GOSPODARSTWA DOMOWE Z UŻYTKOWNIKIEM GOSPODARSTWA INDYWIDUALNEGO WEDŁUG GŁÓWNEGO ŹRÓDŁA DOCHODÓW ORAZ GRUP OBSZAROWYCH (cd.)**

WYSZCZEGÓLNIENIE	Ogółem	Gospodarstwa domowe o dochodach przekraczających 50% dochodów ogółem z							Pozostałe gospodarstwa domowe
		działalności rolniczej	działalności rolniczej i pracy najemnej	pracy najemnej	pracy najemnej i działalności rolniczej	emerytury i renty	działalności pozarolniczej	niezarobkowych źródeł utrzymania	

W odsetkach (cd.)

PODREGION KROŚNIEŃSKO-PRZEMYSKI (cd.)									
Powiat leski	100,0	6,2	0,4	28,2	2,1	42,0	6,9	6,9	7,2
Gospodarstwa o powierzchni użytków rolnych:									
do 1 ha włącznie	100,0	1,3	-	32,6	1,2	45,6	6,0	8,6	4,9
powyżej 1 ha	100,0	8,3	0,6	26,4	2,6	40,5	7,3	6,2	8,1
1 – 2	100,0	2,6	-	31,4	1,6	41,6	7,0	9,3	6,6
2 – 5	100,0	4,6	0,5	27,6	3,5	43,2	7,3	5,7	7,6
5 ha i więcej	100,0	21,0	1,5	18,7	2,0	34,8	7,6	3,6	10,8
Powiat lubaczowski	100,0	14,1	1,4	20,0	4,5	44,4	2,3	4,6	8,7
Gospodarstwa o powierzchni użytków rolnych:									
do 1 ha włącznie	100,0	1,6	0,0	29,0	1,4	49,5	3,3	10,0	5,2
powyżej 1 ha	100,0	17,9	1,9	17,3	5,4	42,9	2,0	2,9	9,7
1 – 2	100,0	4,9	0,4	29,6	3,3	44,7	3,4	6,5	7,3
2 – 5	100,0	8,2	1,1	18,5	7,0	50,4	1,8	3,1	9,8
5 ha i więcej	100,0	34,5	3,4	10,0	4,8	34,1	1,4	1,0	10,8
Powiat przemyski	100,0	7,9	0,7	26,7	5,3	44,8	3,2	3,7	7,8
Gospodarstwa o powierzchni użytków rolnych:									
do 1 ha włącznie	100,0	2,1	0,1	33,4	3,3	47,3	3,1	6,1	4,7
powyżej 1 ha	100,0	10,5	0,9	23,7	6,2	43,6	3,3	2,6	9,2
1 – 2	100,0	4,7	0,1	31,4	4,7	43,9	4,3	3,9	6,8
2 – 5	100,0	8,6	0,8	22,4	6,9	47,5	2,5	2,2	9,0
5 ha i więcej	100,0	23,9	2,6	15,0	6,8	33,4	3,5	1,5	13,4
Powiat przeworski	100,0	9,2	0,7	27,5	5,6	43,0	2,6	3,5	8,0
Gospodarstwa o powierzchni użytków rolnych:									
do 1 ha włącznie	100,0	2,2	0,0	33,2	2,9	49,5	2,5	5,1	4,6
powyżej 1 ha	100,0	12,9	1,0	24,5	7,0	39,6	2,6	2,6	9,7
1 – 2	100,0	4,9	0,3	30,1	6,0	44,6	2,9	4,1	7,2
2 – 5	100,0	10,0	0,8	23,9	8,5	42,1	2,2	2,1	10,4
5 ha i więcej	100,0	35,9	2,9	15,7	5,1	23,3	3,1	1,2	12,7

TABL. 1. **GOSPODARSTWA DOMOWE Z UŻYTKOWNIKIEM GOSPODARSTWA INDYWIDUALNEGO WEDŁUG GŁÓWNEGO ŹRÓDŁA DOCHODÓW ORAZ GRUP OBSZAROWYCH (dok.)**

WYSZCZEGÓLNIENIE	Ogółem	Gospodarstwa domowe o dochodach przekraczających 50% dochodów ogółem z							Pozostałe gospodarstwa domowe
		działalności rolniczej	działalności rolniczej i pracy najemnej	pracy najemnej	pracy najemnej i działalności rolniczej	emerytury i renty	działalności pozarolniczej	niezarobkowych źródeł utrzymania	
W odsetkach (dok.)									
PODREGION KROŚNIEŃSKO-PRZEMYSKI (dok.)									
Powiat sanocki	100,0	5,8	0,3	30,0	3,6	42,5	4,7	5,1	7,9
Gospodarstwa o powierzchni użytków rolnych:									
do 1 ha włącznie	100,0	1,9	0,1	35,9	1,2	43,8	4,6	6,7	5,9
powyżej 1 ha	100,0	8,4	0,5	26,1	5,3	41,6	4,7	4,1	9,2
1 – 2	100,0	3,5	0,1	32,0	4,1	42,6	4,8	5,4	7,6
2 – 5	100,0	6,9	0,4	25,3	6,0	44,4	4,0	3,9	9,1
5 ha i więcej	100,0	19,7	1,2	18,2	5,9	34,5	6,0	2,5	12,0
Powiat strzyżowski	100,0	6,0	0,5	30,5	5,1	42,6	3,7	4,2	7,4
Gospodarstwa o powierzchni użytków rolnych:									
do 1 ha włącznie	100,0	1,5	-	37,5	2,4	43,7	3,6	6,8	4,5
powyżej 1 ha	100,0	8,1	0,7	27,2	6,3	42,1	3,8	3,0	8,7
1 – 2	100,0	3,7	0,2	34,6	5,0	41,2	4,1	4,1	7,1
2 – 5	100,0	8,0	0,6	23,8	7,5	44,5	3,5	2,6	9,7
5 ha i więcej	100,0	24,8	3,0	16,1	5,8	34,6	4,2	1,4	10,1
Powiat M. Krosno	100,0	2,0	0,0	36,6	1,1	34,0	6,0	13,8	6,4
Gospodarstwa o powierzchni użytków rolnych:									
do 1 ha włącznie	100,0	1,6	-	37,2	0,9	34,4	5,1	15,0	5,8
powyżej 1 ha	100,0	3,4	0,1	34,8	1,8	32,5	9,2	9,7	8,5
1 – 2	100,0	3,1	-	34,4	1,7	34,8	8,4	9,5	8,1
2 – 5	100,0	3,7	-	37,9	1,9	27,6	9,3	11,2	8,4
5 ha i więcej	100,0	6,1	3,0	24,2	3,0	15,2	27,3	3,0	18,2
Powiat M. Przemyśl	100,0	2,2	0,1	38,3	1,6	38,0	7,8	6,7	5,2
Gospodarstwa o powierzchni użytków rolnych:									
do 1 ha włącznie	100,0	0,9	-	39,4	1,6	40,2	6,1	6,8	5,0
powyżej 1 ha	100,0	5,1	0,4	35,9	1,6	33,1	11,5	6,6	5,8
1 – 2	100,0	3,6	0,6	35,1	1,8	33,9	12,2	7,8	5,2
2 – 5	100,0	4,7	-	36,2	1,2	35,8	9,7	4,7	7,8
5 ha i więcej	100,0	18,5	-	41,5	1,5	16,9	13,8	4,6	3,1

TABL. 2. **GOSPODARSTWA INDYWIDUALNE WEDŁUG UDZIAŁU DOCHODÓW Z DZIAŁALNOŚCI ROLNICZEJ W DOCHODACH OGÓŁEM GOSPODARSTWA DOMOWEGO ORAZ LICZBY OSÓB**

WYSZCZEGÓLNIENIE	Gospodarstwa uzyskujące dochody z działalności rolniczej						
	ogółem	w % dochodów ogółem gospodarstwa domowego					
		poniżej 10%	10 - 30	30 - 50	50 - 67	67 - 90	90 - 100%

OGÓŁEM

OGÓŁEM^{a)}	239437	45,2	35,0	8,4	3,8	1,9	5,6
Gospodarstwa domowe o liczbie osób:							
1 osoba	20469	52,7	28,0	5,0	1,9	0,7	11,8
2 - 3	68811	49,6	34,4	7,7	3,1	1,2	4,0
4 - 5	86619	47,1	34,0	8,0	3,5	1,8	5,6
6 - 9	59597	36,0	39,3	10,8	5,6	3,0	5,3
10 osób i więcej	3941	28,7	42,2	12,4	7,5	4,1	5,1

GOSPODARSTWA INDYWIDUALNE DO 1 ha UŻYTKÓW ROLNYCH WŁĄCZNIE

RAZEM	70576	72,3	23,0	1,7	0,6	0,2	2,2
Gospodarstwa domowe o liczbie osób:							
1 osoba	8006	69,3	22,5	2,0	0,6	0,2	5,4
2 - 3	24065	72,6	23,4	1,7	0,5	0,2	1,6
4 - 5	26635	74,1	21,6	1,6	0,5	0,2	1,9
6 - 9	11298	70,0	25,5	2,0	0,7	0,3	1,6
10 osób i więcej	572	64,9	29,0	2,4	0,9	0,5	2,3

GOSPODARSTWA INDYWIDUALNE POWYŻEJ 1 ha UŻYTKÓW ROLNYCH

RAZEM	168861	33,9	40,1	11,2	5,2	2,6	7,0
Gospodarstwa domowe o liczbie osób:							
1 osoba	12463	42,0	31,5	6,9	2,6	1,0	15,9
2 - 3	44746	37,2	40,4	10,9	4,4	1,8	5,3
4 - 5	59984	35,1	39,4	10,9	4,9	2,5	7,2
6 - 9	48299	28,1	42,5	12,9	6,7	3,7	6,1
10 osób i więcej	3369	22,6	44,5	14,1	8,6	4,7	5,6

^{a)} Bez gospodarstw rolnych prowadzonych przez spółki osób fizycznych.

TABL. 3. **GOSPODARSTWA INDYWIDUALNE WEDŁUG UDZIAŁU DOCHODÓW Z DZIAŁALNOŚCI ROLNICZEJ W DOCHODACH OGÓŁEM GOSPODARSTWA DOMOWEGO ORAZ GRUP OBSZAROWYCH**

WYSZCZEGÓLNIENIE	Gospodarstwa uzyskujące dochody z działalności rolniczej						
	ogółem	w % dochodów ogółem gospodarstwa domowego					
		poniżej 10%	10 - 30	30 - 50	50 - 67	67 - 90	90 - 100%
WOJEWÓDZTWO^{a)}	239437	45,2	35,0	8,4	3,8	1,9	5,6
Gospodarstwa o powierzchni użytków rolnych:							
do 1 ha włącznie	70576	72,3	23,0	1,7	0,6	0,2	2,2
powyżej 1 ha	168861	33,9	40,1	11,2	5,2	2,6	7,0
1 – 2	58578	50,0	37,7	5,2	1,7	0,6	4,8
2 – 3	37062	36,3	44,3	9,5	3,2	1,1	5,5
3 – 4	25467	27,4	45,8	13,4	5,3	2,0	6,2
4 – 5	16975	21,5	44,2	16,5	7,2	3,1	7,5
5 – 7	17472	15,6	38,8	20,3	10,5	5,3	9,6
7 – 10	8488	10,4	28,5	21,7	15,4	10,1	13,9
10 – 20	3815	7,0	18,5	17,6	18,8	15,4	22,8
20 – 50	757	7,7	8,9	11,6	16,9	19,2	35,8
50 – 100	150	7,3	8,0	10,7	11,3	16,7	46,0
100 ha i więcej	97	6,2	5,2	12,4	15,5	16,5	44,3
PODREGION RZESZOWSKO-TARNOBRZESKI	120352	43,9	35,2	8,6	3,8	1,8	6,6
Gospodarstwa o powierzchni użytków rolnych:							
do 1 ha włącznie	33757	72,1	23,0	1,8	0,7	0,2	2,2
powyżej 1 ha	86595	32,9	40,0	11,3	5,1	2,4	8,4
1 – 2	29329	48,2	37,3	5,3	1,8	0,7	6,7
2 – 3	19023	35,0	43,6	9,8	3,2	1,1	7,3
3 – 4	13464	27,1	44,5	13,6	5,5	1,9	7,5
4 – 5	9065	22,0	44,3	16,0	6,7	2,9	8,1
5 – 7	9407	15,5	39,1	20,1	10,0	4,9	10,4
7 – 10	4331	10,2	31,1	20,9	14,4	9,1	14,4
10 – 20	1677	6,1	19,5	16,6	17,8	15,7	24,2
20 ha i więcej	299	6,7	5,0	9,7	16,1	18,7	43,8
Powiat dębicki	14266	38,0	34,4	11,2	5,5	2,7	8,1
Gospodarstwa o powierzchni użytków rolnych:							
do 1 ha włącznie	3683	72,3	22,9	1,9	0,5	0,1	2,3
powyżej 1 ha	10583	26,1	38,4	14,5	7,3	3,6	10,1
1 – 2	3038	44,3	41,3	6,6	2,1	0,9	4,8
2 – 3	2275	30,2	44,8	12,7	4,0	1,5	6,8
3 – 5	3030	19,2	40,0	18,4	8,8	2,9	10,6
5 – 10	1950	7,3	27,8	22,8	15,0	9,3	17,8
10 ha i więcej	290	1,0	13,1	14,5	18,3	18,3	34,8

^{a)} Bez gospodarstw rolnych prowadzonych przez spółki osób fizycznych.

TABL. 3. **GOSPODARSTWA INDYWIDUALNE WEDŁUG UDZIAŁU DOCHODÓW Z DZIAŁALNOŚCI ROLNICZEJ W DOCHODACH OGÓŁEM GOSPODARSTWA DOMOWEGO ORAZ GRUP OBSZAROWYCH (cd.)**

WYSZCZEGÓLNIENIE	Gospodarstwa uzyskujące dochody z działalności rolniczej						
	ogółem	w % dochodów ogółem gospodarstwa domowego					
		poniżej 10%	10 - 30	30 - 50	50 - 67	67 - 90	90 - 100%
PODREGION RZESZOWSKO-TARNOBRZESKI (cd.)							
Powiat kolbuszowski	8006	34,4	39,2	12,3	5,4	2,6	6,0
Gospodarstwa o powierzchni użytków rolnych:							
do 1 ha włącznie	827	73,2	21,3	1,9	0,7	0,4	2,5
powyżej 1 ha	7179	30,0	41,2	13,5	5,9	2,9	6,4
1 - 2	1222	52,1	33,5	5,2	2,4	1,1	5,7
2 - 3	1251	42,9	39,0	9,2	2,6	1,1	5,1
3 - 5	2383	25,9	46,0	14,5	5,1	2,4	6,0
5 - 10	2110	16,3	43,0	18,9	9,7	4,5	7,5
10 ha i więcej	213	8,0	27,2	21,6	17,8	13,1	12,2
Powiat leżajski	8461	35,6	38,4	10,0	4,9	2,2	9,0
Gospodarstwa o powierzchni użytków rolnych:							
do 1 ha włącznie	1945	62,3	30,0	2,5	1,0	0,2	4,1
powyżej 1 ha	6516	27,6	40,9	12,2	6,1	2,8	10,5
1 - 2	2126	40,4	42,6	6,5	2,5	0,8	7,1
2 - 3	1582	29,8	43,9	10,6	4,0	1,3	10,2
3 - 5	1736	21,3	43,7	16,1	7,1	2,2	9,7
5 - 10	933	9,9	31,2	20,5	13,5	8,0	16,9
10 ha i więcej	139	2,9	9,4	12,9	21,6	22,3	30,9
Powiat łańcucki	11629	45,9	31,4	7,1	2,5	1,2	11,9
Gospodarstwa o powierzchni użytków rolnych:							
do 1 ha włącznie	4072	69,7	25,3	2,3	0,7	0,2	1,8
powyżej 1 ha	7557	33,1	34,6	9,6	3,5	1,7	17,4
1 - 2	3511	42,3	35,0	6,2	1,8	0,5	14,2
2 - 3	1914	31,4	37,1	9,8	2,7	1,2	17,8
3 - 5	1518	23,3	35,6	15,2	5,9	2,4	17,6
5 - 10	491	11,0	26,1	17,1	8,6	6,5	30,8
10 ha i więcej	123	5,7	6,5	7,3	17,1	16,3	47,2
Powiat mielecki	14159	39,2	34,0	11,6	6,0	3,0	6,2
Gospodarstwa o powierzchni użytków rolnych:							
do 1 ha włącznie	3506	73,4	22,3	1,6	0,6	0,2	1,9
powyżej 1 ha	10653	28,0	37,9	14,9	7,7	3,9	7,7
1 - 2	3021	50,0	38,3	5,4	1,4	0,6	4,3
2 - 3	1952	32,5	45,3	12,1	4,1	1,4	4,5

TABL. 3. **GOSPODARSTWA INDYWIDUALNE WEDŁUG UDZIAŁU DOCHODÓW Z DZIAŁALNOŚCI ROLNICZEJ W DOCHODACH OGÓŁEM GOSPODARSTWA DOMOWEGO ORAZ GRUP OBSZAROWYCH (cd.)**

WYSZCZEGÓLNIENIE	Gospodarstwa uzyskujące dochody z działalności rolniczej						
	ogółem	w % dochodów ogółem gospodarstwa domowego					
		poniżej 10%	10 - 30	30 - 50	50 - 67	67 - 90	90 - 100%
PODREGION RZESZOWSKO-TARNOBRZESKI (cd.)							
Powiat mielecki (dok.)							
Gospodarstwa o powierzchni użytków rolnych:							
3 – 5	2821	22,2	42,1	18,8	7,9	2,9	6,0
5 – 10	2386	8,2	31,4	24,4	15,9	8,3	11,7
10 ha i więcej	473	2,7	11,6	14,6	20,7	18,8	31,5
Powiat niżański	7143	39,1	39,8	10,1	3,4	2,2	5,3
Gospodarstwa o powierzchni użytków rolnych:							
do 1 ha włącznie	1098	72,7	20,5	2,1	1,5	0,4	2,9
powyżej 1 ha	6045	33,0	43,3	11,6	3,7	2,6	5,8
1 – 2	1327	48,9	38,3	6,4	1,7	0,9	3,8
2 – 3	975	36,3	45,8	9,6	2,1	1,4	4,7
3 – 5	1802	30,6	47,3	11,2	3,6	2,3	5,2
5 – 10	1755	24,0	42,8	16,0	5,7	3,9	7,5
10 ha i więcej	186	11,3	31,7	21,0	10,2	10,2	15,6
Powiat ropczycko-sędziszowski	10726	41,8	38,3	9,0	4,1	1,9	4,8
Gospodarstwa o powierzchni użytków rolnych:							
do 1 ha włącznie	2997	69,9	25,2	2,0	0,8	0,1	2,1
powyżej 1 ha	7729	30,9	43,4	11,7	5,4	2,6	5,9
1 – 2	2549	48,1	40,6	5,6	1,9	0,7	3,0
2 – 3	1813	29,7	50,0	10,5	3,3	1,2	5,2
3 – 5	2125	21,7	47,2	15,1	6,8	2,9	6,3
5 – 10	1084	14,5	35,1	20,6	12,7	6,9	10,2
10 ha i więcej	158	5,1	19,6	15,2	17,7	17,1	25,3
Powiat rzeszowski	26824	46,8	35,5	6,7	3,0	1,0	7,0
Gospodarstwa o powierzchni użytków rolnych:							
do 1 ha włącznie	8999	70,9	24,4	1,7	0,8	0,3	2,0
powyżej 1 ha	17825	34,7	41,2	9,2	4,1	1,4	9,4
1 – 2	7620	46,4	36,9	4,6	2,1	0,5	9,5
2 – 3	4235	33,8	44,9	8,7	3,5	0,6	8,5
3 – 5	3946	24,4	47,5	12,6	5,0	1,7	8,8
5 – 10	1802	12,7	39,3	21,6	10,5	5,2	10,7
10 ha i więcej	222	9,0	21,2	16,2	14,9	13,1	25,7

TABL. 3. **GOSPODARSTWA INDYWIDUALNE WEDŁUG UDZIAŁU DOCHODÓW Z DZIAŁALNOŚCI ROLNICZEJ W DOCHODACH OGÓŁEM GOSPODARSTWA DOMOWEGO ORAZ GRUP OBSZAROWYCH (cd.)**

WYSZCZEGÓLNIENIE	Gospodarstwa uzyskujące dochody z działalności rolniczej						
	ogółem	w % dochodów ogółem gospodarstwa domowego					
		poniżej 10%	10 - 30	30 - 50	50 - 67	67 - 90	90 - 100%
PODREGION RZESZOWSKO-TARNOBRZESKI (dok.)							
Powiat stalowowolski	6890	46,7	38,9	6,8	2,7	1,4	3,5
Gospodarstwa o powierzchni użytków rolnych:							
do 1 ha włącznie	1867	72,7	22,9	1,7	0,5	0,3	2,0
powyżej 1 ha	5023	37,0	44,8	8,8	3,5	1,8	4,1
1 - 2	1816	49,7	40,9	4,5	1,3	0,9	2,7
2 - 3	1186	38,5	46,5	8,1	2,9	0,8	3,2
3 - 5	1318	29,4	49,9	11,0	4,2	1,7	3,8
5 - 10	600	16,2	46,7	17,5	7,5	4,3	7,8
10 ha i więcej	103	16,5	18,4	11,7	17,5	15,5	20,4
Powiat tarnobrzeski	6712	52,2	36,4	6,2	1,9	1,1	2,2
Gospodarstwa o powierzchni użytków rolnych:							
do 1 ha włącznie	1471	74,5	21,7	1,0	0,5	0,3	2,0
powyżej 1 ha	5241	46,0	40,5	7,6	2,3	1,3	2,3
1 - 2	1767	58,2	34,3	4,0	0,8	1,0	1,6
2 - 3	1355	48,6	39,2	7,1	2,1	1,3	1,8
3 - 5	1544	37,8	46,8	9,3	2,7	1,0	2,4
5 - 10	530	25,1	48,3	15,3	6,0	1,9	3,4
10 ha i więcej	45	13,3	20,0	17,8	11,1	15,6	22,2
Powiat M. Rzeszów	3311	78,8	15,0	1,9	0,7	0,3	3,4
Gospodarstwa o powierzchni użytków rolnych:							
do 1 ha włącznie	2364	83,1	12,3	1,2	0,3	0,1	3,0
powyżej 1 ha	947	68,1	21,8	3,6	1,6	0,8	4,1
1 - 2	652	72,4	20,2	3,1	0,9	0,6	2,8
2 - 3	159	63,5	25,2	5,0	1,9	-	4,4
3 - 5	91	58,2	27,5	4,4	3,3	2,2	4,4
5 - 10	30	40,0	20,0	-	6,7	3,3	30,0
10 ha i więcej	15	46,7	20,0	13,3	6,7	6,7	6,7
Powiat M. Tarnobrzeg	2225	69,8	22,5	3,6	1,4	0,4	2,4
Gospodarstwa o powierzchni użytków rolnych:							
do 1 ha włącznie	928	83,4	13,7	0,8	-	0,2	1,9
powyżej 1 ha	1297	60,0	28,8	5,6	2,4	0,5	2,8
1 - 2	680	70,3	23,1	4,1	0,4	0,4	1,6
2 - 3	326	56,7	35,6	2,8	1,5	0,3	3,1
3 - 5	215	45,6	35,3	9,3	5,1	-	4,7
5 - 10	67	25,4	34,3	17,9	14,9	3,0	4,5
10 ha i więcej	-	-	-	-	-	-	-

TABL. 3. **GOSPODARSTWA INDYWIDUALNE WEDŁUG UDZIAŁU DOCHODÓW Z DZIAŁALNOŚCI ROLNICZEJ W DOCHODACH OGÓŁEM GOSPODARSTWA DOMOWEGO ORAZ GRUP OBSZAROWYCH (cd.)**

WYSZCZEGÓLNIENIE	Gospodarstwa uzyskujące dochody z działalności rolniczej						
	ogółem	w % dochodów ogółem gospodarstwa domowego					
		poniżej 10%	10 - 30	30 - 50	50 - 67	67 - 90	90 - 100%
PODREGION KROŚ- NIĘSKO-PRZEMY- SKI	119085	46,6	34,9	8,2	3,8	2,0	4,5
Gospodarstwa o powierz- chni użytków rolnych:							
do 1 ha włącznie	36819	72,5	23,0	1,7	0,5	0,2	2,1
powyżej 1 ha	82266	35,1	40,2	11,1	5,3	2,7	5,6
1 – 2	29249	51,7	38,1	5,0	1,6	0,6	2,9
2 – 3	18039	37,7	45,1	9,3	3,2	1,1	3,6
3 – 4	12003	27,6	47,2	13,2	5,1	2,1	4,8
4 – 5	7910	21,0	44,1	17,0	7,7	3,4	6,8
5 – 7	8065	15,7	38,6	20,5	11,1	5,6	8,6
7 – 10	4157	10,7	25,8	22,6	16,4	11,2	13,3
10 – 20	2138	7,6	17,7	18,3	19,6	15,1	21,7
20 ha i więcej	705	7,8	9,8	12,3	15,9	18,4	35,7
Powiat bieszczadzki	1612	45,1	26,7	10,7	5,0	3,7	8,8
Gospodarstwa o powierz- chni użytków rolnych:							
do 1 ha włącznie	371	73,9	21,3	1,9	-	-	3,0
powyżej 1 ha	1241	36,5	28,4	13,3	6,5	4,8	10,6
1 – 2	225	62,7	27,6	4,4	0,9	0,4	4,0
2 – 3	139	58,3	25,2	7,9	2,9	0,7	5,0
3 – 5	212	41,5	35,8	11,3	2,8	2,8	5,7
5 – 10	392	29,6	29,8	17,1	7,9	4,6	11,0
10 ha i więcej	273	9,9	22,7	19,4	13,9	12,1	22,0
Powiat brzozowski	10413	53,1	34,2	6,4	2,6	1,1	2,7
Gospodarstwa o powierz- chni użytków rolnych:							
do 1 ha włącznie	2936	77,2	19,2	1,2	0,5	0,1	1,7
powyżej 1 ha	7477	43,6	40,0	8,4	3,5	1,4	3,0
1 – 2	2877	58,4	33,8	3,9	1,6	0,4	2,0
2 – 3	2025	42,9	43,4	7,7	2,5	1,1	2,5
3 – 5	1949	30,8	46,5	12,6	4,8	2,1	3,2
5 – 10	573	18,8	38,2	19,2	10,6	5,1	8,0
10 ha i więcej	53	5,7	32,1	15,1	20,8	7,5	18,9

TABL. 3. **GOSPODARSTWA INDYWIDUALNE WEDŁUG UDZIAŁU DOCHODÓW Z DZIAŁALNOŚCI ROLNICZEJ W DOCHODACH OGÓŁEM GOSPODARSTWA DOMOWEGO ORAZ GRUP OBSZAROWYCH (cd.)**

WYSZCZEGÓLNIENIE	Gospodarstwa uzyskujące dochody z działalności rolniczej						
	ogółem	w % dochodów ogółem gospodarstwa domowego					
		poniżej 10%	10 - 30	30 - 50	50 - 67	67 - 90	90 - 100%
PODREGION KROŚ- NIĘSKO-PRZEMYSKI (cd.)							
Powiat jarosławski	15015	32,9	39,1	12,3	6,5	3,1	6,1
Gospodarstwa o powierzchni użytków rolnych:							
do 1 ha włącznie	4668	61,1	31,8	3,3	0,6	0,3	2,8
powyżej 1 ha	10347	20,2	42,3	16,3	9,1	4,4	7,7
1 - 2	2990	36,5	45,7	9,0	3,5	1,1	4,2
2 - 3	1997	23,0	50,3	14,4	5,8	2,2	4,5
3 - 5	2947	13,6	46,2	19,6	9,6	3,7	7,3
5 - 10	1951	5,8	30,4	24,4	17,6	9,8	12,0
10 ha i więcej	462	4,5	12,1	17,5	21,2	16,7	27,9
Powiat jasielski	17215	47,5	37,4	7,5	3,1	1,1	3,4
Gospodarstwa o powierzchni użytków rolnych:							
do 1 ha włącznie	5435	72,8	23,0	1,5	0,4	0,3	2,1
powyżej 1 ha	11780	35,8	44,1	10,2	4,3	1,5	4,1
1 - 2	5012	49,5	40,9	4,9	1,6	0,5	2,5
2 - 3	2926	33,5	49,2	10,5	3,0	0,9	3,0
3 - 5	2600	22,4	47,4	15,7	7,0	2,3	5,2
5 - 10	1095	14,2	40,9	19,3	12,2	4,8	8,5
10 ha i więcej	147	10,2	15,0	22,4	15,6	9,5	27,2
Powiat krośnieński	16642	64,1	28,4	3,9	1,3	0,5	1,7
Gospodarstwa o powierzchni użytków rolnych:							
do 1 ha włącznie	6072	80,8	16,9	0,9	0,2	-	1,1
powyżej 1 ha	10570	54,5	35,0	5,6	2,0	0,8	2,1
1 - 2	5745	63,7	31,7	3,0	0,7	0,1	0,9
2 - 3	2468	53,9	36,0	5,9	1,9	0,4	1,9
3 - 5	1531	38,7	45,8	9,2	2,1	1,2	3,0
5 - 10	642	24,3	38,8	17,8	8,1	4,2	6,9
10 ha i więcej	184	12,0	20,1	14,1	21,2	12,5	20,1
Powiat leski	2585	52,8	27,5	7,5	4,0	1,9	6,4
Gospodarstwa o powierzchni użytków rolnych:							
do 1 ha włącznie	538	79,7	16,2	1,3	0,2	-	2,6
powyżej 1 ha	2047	45,7	30,5	9,1	5,0	2,3	7,4
1 - 2	497	61,8	29,2	4,0	1,4	-	3,6
2 - 3	343	59,8	29,4	5,0	2,3	0,6	2,9
3 - 5	564	45,9	35,1	7,4	4,4	1,6	5,5
5 - 10	523	28,3	29,4	17,6	8,8	4,8	11,1
10 ha i więcej	120	13,3	21,7	12,5	13,3	10,0	29,2

TABL. 3. **GOSPODARSTWA INDYWIDUALNE WEDŁUG UDZIAŁU DOCHODÓW Z DZIAŁALNOŚCI ROLNICZEJ W DOCHODACH OGÓŁEM GOSPODARSTWA DOMOWEGO ORAZ GRUP OBSZAROWYCH (cd.)**

WYSZCZEGÓLNIENIE	Gospodarstwa uzyskujące dochody z działalności rolniczej						
	ogółem	w % dochodów ogółem gospodarstwa domowego					
		poniżej 10%	10 - 30	30 - 50	50 - 67	67 - 90	90 - 100%
PODREGION KROŚ- NIĘSKO-PRZEMY- SKI (cd.)							
Powiat lubaczowski	8001	28,2	38,8	13,5	7,6	5,4	6,5
Gospodarstwa o powierz- chni użytków rolnych:							
do 1 ha włącznie	1497	65,7	29,8	2,1	0,1	0,2	2,1
powyżej 1 ha	6504	19,6	40,8	16,2	9,3	6,6	7,5
1 - 2	1091	41,2	44,7	6,6	2,3	0,9	4,2
2 - 3	934	29,9	51,1	11,2	2,9	1,4	3,5
3 - 5	1743	19,7	51,8	15,3	5,6	2,9	4,6
5 - 10	2234	8,1	32,6	22,9	15,2	11,5	9,6
10 ha i więcej	502	3,4	11,6	19,1	23,5	19,9	22,5
Powiat przemyski	12074	40,4	38,2	9,9	4,4	1,9	5,2
Gospodarstwa o powierz- chni użytków rolnych:							
do 1 ha włącznie	3470	69,2	25,9	1,8	0,8	0,3	2,0
powyżej 1 ha	8604	28,8	43,1	13,2	5,8	2,6	6,4
1 - 2	2476	44,2	42,9	6,1	2,1	0,6	4,2
2 - 3	1780	33,1	47,9	10,3	2,9	1,1	4,7
3 - 5	2573	22,9	46,4	16,2	6,1	2,3	6,1
5 - 10	1449	12,8	38,2	23,1	12,1	5,3	8,6
10 ha i więcej	326	6,7	15,6	15,0	21,2	16,0	25,5
Powiat przeworski	12934	36,8	40,0	9,9	4,9	2,8	5,7
Gospodarstwa o powierz- chni użytków rolnych:							
do 1 ha włącznie	3994	64,4	30,3	1,9	0,9	0,3	2,2
powyżej 1 ha	8940	24,4	44,3	13,4	6,7	3,9	7,3
1 - 2	2946	38,7	47,5	7,2	1,9	0,9	3,8
2 - 3	2102	26,9	52,1	11,4	4,3	1,4	3,9
3 - 5	2198	15,3	48,0	17,7	8,0	3,9	7,2
5 - 10	1370	9,4	26,9	23,4	16,1	9,6	14,5
10 ha i więcej	324	4,0	11,7	12,0	17,0	23,1	32,1
Powiat sanocki	8789	54,2	29,2	6,5	2,7	1,6	5,8
Gospodarstwa o powierz- chni użytków rolnych:							
do 1 ha włącznie	2598	79,1	15,4	1,4	0,4	0,1	3,7
powyżej 1 ha	6191	43,7	35,0	8,6	3,7	2,3	6,7
1 - 2	1930	59,4	31,5	3,6	0,9	0,3	4,3
2 - 3	1229	47,7	37,6	5,3	2,3	1,1	6,1

TABL. 3. **GOSPODARSTWA INDYWIDUALNE WEDŁUG UDZIAŁU DOCHODÓW Z DZIAŁALNOŚCI ROLNICZEJ W DOCHODACH OGÓŁEM GOSPODARSTWA DOMOWEGO ORAZ GRUP OBSZAROWYCH (dok.)**

WYSZCZEGÓLNIENIE	Gospodarstwa uzyskujące dochody z działalności rolniczej						
	ogółem	w % dochodów ogółem gospodarstwa domowego					
		poniżej 10%	10 - 30	30 - 50	50 - 67	67 - 90	90 - 100%
PODREGION KROŚ- NIENSKO-PRZEMY- SKI (dok.)							
Powiat sanocki (dok.)							
Gospodarstwa o powierz- chni użytków rolnych:							
3 – 5	1528	41,0	38,6	9,6	3,8	1,6	5,4
5 – 10	1152	26,1	37,9	16,3	6,9	4,3	8,3
10 ha i więcej	352	13,4	19,9	18,5	13,1	13,4	21,9
Powiat strzyżowski	10590	48,5	35,2	7,0	3,2	1,6	4,5
Gospodarstwa o powierz- chni użytków rolnych:							
do 1 ha włącznie	2947	74,6	21,3	1,7	0,5	0,3	1,6
powyżej 1 ha	7643	38,5	40,5	9,1	4,2	2,1	5,6
1 – 2	2838	54,5	35,8	4,2	1,4	0,6	3,5
2 – 3	1951	40,1	44,1	7,6	3,0	1,1	4,0
3 – 5	1972	25,6	46,0	13,3	5,8	2,5	6,7
5 – 10	804	12,6	37,8	19,4	11,6	7,3	11,3
10 ha i więcej	78	9,0	11,5	14,1	17,9	15,4	32,1
Powiat M. Krosno	1963	79,9	14,2	1,4	0,4	0,4	3,8
Gospodarstwa o powierz- chni użytków rolnych:							
do 1 ha włącznie	1474	83,4	12,0	0,9	0,2	0,1	3,3
powyżej 1 ha	489	69,3	20,7	2,9	1,0	1,0	5,1
1 – 2	356	73,9	18,3	1,4	0,3	0,8	5,3
2 – 3	75	57,3	29,3	2,7	2,7	1,3	6,7
3 – 5	37	62,2	32,4	-	-	2,7	2,7
5 – 10	14	42,9	14,3	42,9	-	-	-
10 ha i więcej	7	57,1	-	14,3	28,6	-	-
Powiat M. Przemyśl	1252	62,5	27,6	4,1	2,0	0,8	3,1
Gospodarstwa o powierz- chni użytków rolnych:							
do 1 ha włącznie	819	69,7	25,9	1,8	0,6	0,2	1,7
powyżej 1 ha	433	48,7	30,7	8,3	4,6	1,8	5,8
1 – 2	266	53,8	30,1	7,5	3,4	0,4	4,9
2 – 3	70	48,6	32,9	7,1	5,7	1,4	4,3
3 – 5	59	39,0	33,9	11,9	6,8	3,4	5,1
5 – 10	23	30,4	39,1	8,7	4,3	4,3	13,0
10 ha i więcej	15	26,7	6,7	13,3	13,3	20,0	20,0

TABL. 4. **GOSPODARSTWA INDYWIDUALNE WEDŁUG UDZIAŁU DOCHODÓW Z DZIAŁALNOŚCI ROLNICZEJ W DOCHODACH OGÓŁEM GOSPODARSTWA DOMOWEGO ORAZ CELU PRODUKCJI ROLNICZEJ I WARTOŚCI SPRZEDAŻY**

WYSZCZEGÓLNIENIE	Gospodarstwa uzyskujące dochody z działalności rolniczej						
	ogółem ^{a)}	w % dochodów ogółem gospodarstwa domowego					
		poniżej 10%	10 - 30	30 - 50	50 - 67	67 - 90	90 - 100%
OGÓŁEM							
OGÓŁEM ^{b)}	239437	45,2	35,0	8,4	3,8	1,9	5,6
W tym gospodarstwa produkujące:							
wyłącznie na własne potrzeby	98653	61,0	30,7	3,3	1,1	0,4	3,6
głównie na własne potrzeby	100704	42,3	41,4	8,0	2,9	1,1	4,3
głównie na rynek	36542	6,1	32,5	24,0	14,3	8,4	14,8
o wartości sprzedaży:							
3 – 5 tys. zł	14966	9,4	45,0	23,1	9,4	3,7	9,3
5 – 15	16361	4,5	28,3	27,4	16,6	8,6	14,5
15 – 25	2864	1,9	12,1	19,6	23,8	19,4	23,1
25 – 50	1511	1,1	7,2	13,2	20,7	23,3	34,5
50 – 100	494	1,0	3,2	7,7	14,0	23,7	50,4
100 tys. zł i więcej	347	3,5	6,3	5,5	9,5	18,7	56,5
GOSPODARSTWA INDYWIDUALNE DO 1 ha UŻYTKÓW ROLNYCH WŁĄCZNIE							
RAZEM	70576	72,3	23,0	1,7	0,6	0,2	2,2
W tym gospodarstwa produkujące:							
wyłącznie na własne potrzeby	42513	75,1	21,2	1,2	0,4	0,1	2,0
głównie na własne potrzeby	25478	67,7	27,1	2,3	0,7	0,3	2,1
głównie na rynek	808	24,5	37,3	15,1	6,4	4,3	12,4
o wartości sprzedaży:							
3 – 5 tys. zł	432	27,5	44,2	16,2	3,9	1,9	6,3
5 – 15	295	23,1	30,8	15,9	10,2	6,1	13,9
15 – 25	25	16,0	28,0	8,0	4,0	16,0	28,0
25 – 50	27	3,7	18,5	11,1	7,4	11,1	48,1
50 – 100	6	16,7	-	-	-	16,7	66,7
100 tys. zł i więcej	23	21,7	30,4	-	8,7	4,3	34,8
GOSPODARSTWA INDYWIDUALNE POWYŻEJ 1 ha UŻYTKÓW ROLNYCH							
RAZEM	168861	33,9	40,1	11,2	5,2	2,6	7,0
W tym gospodarstwa produkujące:							
wyłącznie na własne potrzeby	56140	50,3	37,9	5,0	1,6	0,6	4,7
głównie na własne potrzeby	75226	33,7	46,3	10,0	3,6	1,3	5,1
głównie na rynek	35734	5,7	32,4	24,2	14,5	8,5	14,8
o wartości sprzedaży:							
3 – 5 tys. zł	14534	8,9	45,0	23,3	9,6	3,8	9,4
5 – 15	16066	4,2	28,3	27,6	16,8	8,7	14,5
15 – 25	2839	1,8	11,9	19,7	24,0	19,5	23,1
25 – 50	1484	1,1	7,0	13,2	21,0	23,5	34,2
50 – 100	488	0,8	3,3	7,8	14,1	23,8	50,2
100 tys. zł i więcej	324	2,2	4,6	5,9	9,6	19,8	58,0

^{a)} Patrz wyjaśnienia na stronie 20. ^{b)} Bez gospodarstw rolnych prowadzonych przez spółki osób fizycznych.

TABL. 5. TOWAROWA PRODUKCJA ROLNICZA W GOSPODARSTWACH ROLNYCH WEDŁUG GRUP OBSZAROWYCH

WYSZCZEGÓLNIENIE	Towarowa produkcja rolnicza							
	ogółem	z ogółem - według wskaźnika jakości użytków rolnych w gospodarstwie				na 1 pełnoza-trudnio-nego	na 1 ha użytków rolnych	na 1 gospo-darstwo
		poniżej 0,4	0,4 - 0,7	0,7 - 1,0	1,0 i więcej			
w tysiącach złotych					w złotych			
OGÓŁEM								
WOJEWÓDZTWO	1082273	46337	101565	159123	775248	7429	2161	7880
Gospodarstwa o powierzchni użytków rolnych:								
do 1 ha włącznie	437295	2127	2102	6519	426547	44777	34045	16629
powyżej 1 ha	644978	44210	99463	152604	348701	4746	1322	5808
1 – 2	38081	3097	5747	9727	19510	1655	895	1290
2 – 3	47521	5752	8544	13250	19975	1891	839	2067
3 – 4	50412	4699	10447	16783	18483	2135	803	2779
4 – 5	44262	4004	9389	14199	16670	2363	748	3330
5 – 7	105220	8063	17405	23463	56289	4565	1216	7105
7 – 10	159455	7356	17886	19111	115102	12218	2552	20754
10 – 20	70607	6182	16113	24094	24218	10793	1533	19695
20 – 50	33763	2276	5673	12842	12972	23895	1634	46828
50 – 100	12359	450	1507	2866	7536	37740	1130	79224
100 ha i więcej	83298	2331	6752	16269	57946	81029	2072	586606
PODREGION RZESZOW-SKO-TARNOBRZESKI	317745	32753	59114	89849	136029	4181	1337	4580
Gospodarstwa o powierzchni użytków rolnych:								
do 1 ha włącznie	30942	1340	1535	5467	22600	6528	5151	2530
powyżej 1 ha	286803	31413	57579	84382	113429	4025	1238	5018
1 – 2	23351	2609	4210	5547	10985	1954	1086	1563
2 – 3	28942	5232	6322	8076	9312	2190	993	2451
3 – 4	29449	3821	6303	11343	7982	2328	890	3082
4 – 5	24078	3245	6247	7819	6767	2382	769	3425
5 – 7	51836	6301	11650	13957	19928	4110	1108	6480
7 – 10	35777	4892	10548	11197	9140	5388	1125	9136
10 – 20	32183	3586	8285	8922	11390	10800	1616	20177
20 ha i więcej	61187	1727	4014	17521	37925	55323	3381	202606
Powiat dębicki	69917	2883	8098	25941	32995	6312	2095	7744
Gospodarstwa o powierzchni użytków rolnych:								
do 1 ha włącznie	12280	369	19	1190	10702	25930	20058	9723
powyżej 1 ha	57637	2514	8079	24751	22293	5436	1759	7422
1 – 2	4254	421	710	1175	1948	3060	1723	2516
2 – 3	4110	580	637	1921	972	2240	1070	2653
3 – 5	12305	773	1715	7292	2525	3435	1286	5020
5 – 10	15016	470	3397	7578	3571	4953	1275	8398
10 ha i więcej	21952	270	1620	6785	13277	28695	4304	76488

TABL. 5. TOWAROWA PRODUKCJA ROLNICZA W GOSPODARSTWACH ROLNYCH WEDŁUG GRUP OBSZAROWYCH (cd.)

WYSZCZEGÓLNIENIE	Towarowa produkcja rolnicza							
	ogółem	z ogółem - według wskaźnika jakości użytków rolnych w gospodarstwie				na 1 pełnoza-trudnio-nego	na 1 ha użytków rolnych	na 1 gospo-darstwo
		poniżej 0,4	0,4 - 0,7	0,7 - 1,0	1,0 i więcej			
	w tysiącach złotych					w złotych		
OGÓŁEM (cd.)								
PODREGION RZESZOWSKO-TARNOBRZESKI (cd.)								
Powiat kolbuszowski	14803	6805	5972	1821	205	2133	597	2680
Gospodarstwa o powierzchni użytków rolnych:								
do 1 ha włącznie	68	45	17	6	-	528	511	215
powyżej 1 ha	14735	6760	5955	1815	205	2164	597	2830
1 - 2	579	131	280	151	17	1059	614	887
2 - 3	933	273	442	191	27	1092	478	1201
3 - 5	4464	2109	1693	590	72	1957	641	2551
5 - 10	6702	3480	2598	592	32	2420	552	3674
10 ha i więcej	2057	767	942	291	57	5730	769	10133
Powiat leżajski	18289	2303	4087	6777	5122	3178	1023	3695
Gospodarstwa o powierzchni użytków rolnych:								
do 1 ha włącznie	375	27	100	150	98	1123	943	469
powyżej 1 ha	17914	2276	3987	6627	5024	3305	1025	4317
1 - 2	913	105	140	318	350	1049	592	861
2 - 3	1389	108	238	555	488	1329	611	1502
3 - 5	3297	440	743	1103	1011	1908	705	2718
5 - 10	6042	884	1649	1491	2018	4085	1145	7450
10 ha i więcej	6273	739	1217	3160	1157	21050	1688	44807
Powiat łańcucki	26377	2845	914	2594	20024	4391	1569	3893
Gospodarstwa o powierzchni użytków rolnych:								
do 1 ha włącznie	745	37	16	101	591	1245	809	418
powyżej 1 ha	25632	2808	898	2493	19433	4739	1613	5135
1 - 2	3614	210	145	407	2852	2326	1275	1807
2 - 3	3623	504	187	637	2295	2593	1143	2796
3 - 5	5696	960	326	686	3724	3730	1311	4992
5 - 10	5304	183	220	596	4305	7800	1893	12193
10 ha i więcej	7395	951	20	167	6257	29462	2702	61625
Powiat mielecki	64047	7012	19903	20282	16850	5800	1625	6481
Gospodarstwa o powierzchni użytków rolnych:								
do 1 ha włącznie	1077	482	59	149	387	1867	1461	698
powyżej 1 ha	62970	6530	19844	20133	16463	6017	1628	7552
1 - 2	3613	439	664	1125	1385	2731	1374	1982
2 - 3	8257	3049	2377	1697	1134	5387	2317	5706

TABL. 5. TOWAROWA PRODUKCJA ROLNICZA W GOSPODARSTWACH ROLNYCH WEDŁUG GRUP OBSZAROWYCH (cd.)

WYSZCZEGÓLNIENIE	Towarowa produkcja rolnicza							
	ogółem	z ogółem - według wskaźnika jakości użytków rolnych w gospodarstwie				na 1 pełnoza-trudnio-nego	na 1 ha użytków rolnych	na 1 gospodarstwo
		poniżej 0,4	0,4 - 0,7	0,7 - 1,0	1,0 i więcej			
w tysiącach złotych					w złotych			

OGÓŁEM (cd.)

PODREGION RZESZOWSKO-TARNOBRZESKI (cd.)								
Powiat mielecki (dok.)								
Gospodarstwa o powierzchni użytków rolnych:								
3 – 5	9034	762	2701	3068	2503	3003	980	3836
5 – 10	22517	1559	7960	7703	5295	6314	1485	10012
10 ha i więcej	19549	721	6142	6540	6146	18888	2414	42131
Powiat nizański	8466	3734	3225	1095	412	1740	465	2036
Gospodarstwa o powierzchni użytków rolnych:								
do 1 ha włącznie	151	45	66	32	8	932	799	403
powyżej 1 ha	8315	3689	3159	1063	404	1768	461	2197
1 – 2	483	104	170	142	67	1107	564	810
2 – 3	575	169	276	88	42	1057	445	1104
3 – 5	2053	756	876	305	116	1398	445	1768
5 – 10	3557	1736	1414	250	157	1812	400	2656
10 ha i więcej	1647	924	423	278	22	5660	698	9862
Powiat ropczycko-sędziszowski	23982	1561	4470	11004	6947	2836	1093	3670
Gospodarstwa o powierzchni użytków rolnych:								
do 1 ha włącznie	1523	43	20	1134	326	2948	2929	1562
powyżej 1 ha	22459	1518	4450	9870	6621	2829	1049	4040
1 – 2	1819	79	387	877	476	1297	889	1308
2 – 3	3104	193	431	1246	1234	1820	974	2425
3 – 5	4937	357	1264	2493	823	1807	731	2818
5 – 10	5865	627	1977	2289	972	3369	921	5979
10 ha i więcej	6734	262	391	2965	3116	18758	2200	43445
Powiat rzeszowski	60157	3353	6804	13230	36770	4349	1472	4399
Gospodarstwa o powierzchni użytków rolnych:								
do 1 ha włącznie	2420	165	139	632	1484	1961	1666	848
powyżej 1 ha	57737	3188	6665	12598	35286	4582	1464	5335
1 – 2	5074	936	878	831	2429	1734	977	1395
2 – 3	4356	135	1186	1160	1875	1567	696	1712
3 – 5	6751	411	1895	2179	2266	1750	616	2356
5 – 10	17580	1619	1907	2990	11064	6796	1727	11226
10 ha i więcej	23976	87	799	5438	17652	53518	3505	114718

TABL. 5. TOWAROWA PRODUKCJA ROLNICZA W GOSPODARSTWACH ROLNYCH WEDŁUG GRUP OBSZAROWYCH (cd.)

WYSZCZEGÓLNIENIE	Towarowa produkcja rolnicza							
	ogółem	z ogółem - według wskaźnika jakości użytków rolnych w gospodarstwie				na 1 pełnoza-trudnio-nego	na 1 ha użytków rolnych	na 1 gospo-darstwo
		poniżej 0,4	0,4 - 0,7	0,7 - 1,0	1,0 i więcej			
	w tysiącach złotych					w złotych		
OGÓŁEM (cd.)								
PODREGION RZESZOWSKO-TARNOBRZESKI (dok.)								
Powiat stalowowolski	8875	898	2020	2310	3647	2779	883	2877
Gospodarstwa o powierzchni użytków rolnych:								
do 1 ha włącznie	367	68	29	70	200	2021	1431	682
powyżej 1 ha	8508	830	1991	2240	3447	2825	869	3340
1 – 2	1249	116	561	180	392	2408	1273	1864
2 – 3	970	73	240	242	415	1707	730	1806
3 – 5	1883	208	485	394	796	1739	616	2372
5 – 10	2694	299	517	1042	836	3910	899	5869
10 ha i więcej	1712	134	188	382	1008	11190	1195	19678
Powiat tarnobrzeski	7019	738	2166	1736	2379	1994	722	2212
Gospodarstwa o powierzchni użytków rolnych:								
do 1 ha włącznie	328	47	37	48	196	1569	1385	651
powyżej 1 ha	6691	691	2129	1688	2183	2020	706	2507
1 – 2	819	58	110	182	469	1326	771	1114
2 – 3	1025	141	251	184	449	1465	674	1653
3 – 5	2231	249	749	756	477	1761	649	2507
5 – 10	1548	216	476	403	453	2426	636	4031
10 ha i więcej	1068	27	543	163	335	12136	1041	26700
Powiat M. Rzeszów	13178	478	1154	2335	9211	33533	6452	10168
Gospodarstwa o powierzchni użytków rolnych:								
do 1 ha włącznie	11362	5	1023	1916	8418	64549	34782	13706
powyżej 1 ha	1816	473	131	419	793	8369	1058	3889
1 – 2	363	2	86	47	228	3489	937	1269
2 – 3	191	-	8	42	141	4010	831	1990
3 – 5	245	40	28	80	97	11136	1297	4900
5 – 10	210	-	-	43	167	8750	1558	10500
10 ha i więcej	807	431	9	207	160	42474	1042	53800
Powiat M. Tarnobrzeg	2635	143	301	724	1467	2874	1042	2025
Gospodarstwa o powierzchni użytków rolnych:								
do 1 ha włącznie	246	7	10	39	190	1655	1094	547
powyżej 1 ha	2389	136	291	685	1277	3111	1037	2807
1 – 2	571	8	79	112	372	2207	1005	1428
2 – 3	409	7	49	113	240	1985	766	1885
3 – 5	631	1	75	216	339	3124	1052	3848
5 – 10	578	120	83	177	198	6881	1454	9633
10 ha i więcej	200	-	5	67	128	11111	980	20000

TABL. 5. TOWAROWA PRODUKCJA ROLNICZA W GOSPODARSTWACH ROLNYCH WEDŁUG GRUP OBSZAROWYCH (cd.)

WYSZCZEGÓLNIENIE	Towarowa produkcja rolnicza							
	ogółem	z ogółem - według wskaźnika jakości użytków rolnych w gospodarstwie				na 1 pełnoza-trudnio-nego	na 1 ha użytków rolnych	na 1 gospo-darstwo
		poniżej 0,4	0,4 - 0,7	0,7 - 1,0	1,0 i więcej			
	w tysiącach złotych					w złotych		
OGÓŁEM (cd.)								
PODREGION KROŚNIEN- SKO-PRZEMYSKI	764528	13584	42451	69274	639219	10973	2904	11249
Gospodarstwa o powierzchni użytków rolnych:								
do 1 ha włącznie	406353	787	567	1052	403947	80845	59431	28885
powyżej 1 ha	358175	12797	41884	68222	235272	5540	1397	6645
1 – 2	14730	488	1537	4180	8525	1331	701	1010
2 – 3	18579	520	2222	5174	10663	1558	675	1661
3 – 4	20963	878	4144	5440	10501	1912	706	2442
4 – 5	20184	759	3142	6380	9903	2341	725	3224
5 – 7	53384	1762	5755	9506	36361	5114	1342	7839
7 – 10	123678	2464	7338	7914	105962	19295	4031	32832
10 – 20	38424	2596	7828	15172	12828	10790	1470	19309
20 ha i więcej	68233	3330	9918	14456	40529	41030	1270	95165
Powiat bieszczadzki	5479	1428	3719	300	32	5524	632	5981
Gospodarstwa o powierzchni użytków rolnych:								
do 1 ha włącznie	70	21	24	18	7	1375	1381	569
powyżej 1 ha	5409	1407	3695	282	25	5748	628	6821
1 – 2	89	8	64	6	11	1837	797	1127
2 – 3	100	37	50	13	-	1599	516	1282
3 – 5	255	39	187	23	6	2090	534	2179
5 – 10	1229	365	741	115	8	3594	608	4453
10 ha i więcej	3736	958	2653	125	-	10236	643	15374
Powiat brzozowski	8519	185	2842	3970	1522	1773	597	1792
Gospodarstwa o powierzchni użytków rolnych:								
do 1 ha włącznie	232	-	66	70	96	733	510	278
powyżej 1 ha	8287	185	2776	3900	1426	1846	600	2113
1 – 2	755	22	147	409	177	852	449	658
2 – 3	1144	20	289	645	190	1079	455	1122
3 – 5	2988	69	731	1754	434	1754	620	2387
5 – 10	1603	49	529	801	224	2126	556	3515
10 ha i więcej	1797	25	1080	291	401	21393	937	39933
Powiat jarosławski	585576	994	6174	20346	558062	50621	12181	49608
Gospodarstwa o powierzchni użytków rolnych:								
do 1 ha włącznie	401632	32	30	74	401496	427781	309631	142777
powyżej 1 ha	183944	962	6144	20272	156566	17306	3932	20459
1 – 2	2702	12	104	393	2193	1730	839	1191
2 – 3	4777	22	145	407	4203	2843	1145	2820

TABL. 5. TOWAROWA PRODUKCJA ROLNICZA W GOSPODARSTWACH ROLNYCH WEDŁUG GRUP OBSZAROWYCH (cd.)

WYSZCZEGÓLNIENIE	Towarowa produkcja rolnicza							
	ogółem	z ogółem - według wskaźnika jakości użytków rolnych w gospodarstwie				na 1 pełnoza-trudnio-nego	na 1 ha użytków rolnych	na 1 gospo-darstwo
		poniżej 0,4	0,4 - 0,7	0,7 - 1,0	1,0 i więcej			
	w tysiącach złotych					w złotych		
OGÓŁEM (cd.)								
PODREGION KROŚNIEŃSKO-PRZEMYSKI (cd.)								
Powiat jarosławski (dok.)								
Gospodarstwa o powierzchni użytków rolnych:								
3 – 5	9260	127	438	1518	7177	2684	885	3453
5 – 10	131092	353	1340	2416	126983	43037	10575	69582
10 ha i więcej	36113	448	4117	15538	16010	40622	2185	78167
Powiat jasielski	14022	2228	2500	6133	3161	1565	561	1534
Gospodarstwa o powierzchni użytków rolnych:								
do 1 ha włącznie	1286	592	48	281	365	1853	1284	672
powyżej 1 ha	12736	1636	2452	5852	2796	1541	531	1762
1 – 2	1540	64	237	745	494	786	432	626
2 – 3	2011	101	379	976	555	981	457	1123
3 – 5	3923	336	856	1902	829	1497	536	2044
5 – 10	3528	807	687	1470	564	2531	590	3818
10 ha i więcej	1734	328	293	759	354	7225	638	12750
Powiat krośnieński	10858	2293	2763	3643	2159	2112	645	1853
Gospodarstwa o powierzchni użytków rolnych:								
do 1 ha włącznie	294	12	71	81	130	568	396	204
powyżej 1 ha	10564	2281	2692	3562	2029	2285	657	2389
1 – 2	1318	233	172	544	369	882	473	671
2 – 3	1029	53	203	490	283	950	408	987
3 – 5	1492	206	371	571	344	1436	487	1851
5 – 10	1627	383	471	568	205	2334	554	3640
10 ha i więcej	5098	1406	1475	1389	828	16445	1069	31665
Powiat leski	3370	534	1766	1061	9	2734	512	3150
Gospodarstwa o powierzchni użytków rolnych:								
do 1 ha włącznie	42	18	10	8	6	986	938	362
powyżej 1 ha	3328	516	1756	1053	3	2797	509	3488
1 – 2	74	8	52	12	2	707	327	481
2 – 3	74	9	48	17	-	745	242	602
3 – 5	341	62	188	90	1	1209	361	1427
5 – 10	1216	216	869	131	-	2523	529	3641
10 ha i więcej	1623	221	599	803	-	7344	588	15606

TABL. 5. TOWAROWA PRODUKCJA ROLNICZA W GOSPODARSTWACH ROLNYCH WEDŁUG GRUP OBSZAROWYCH (cd.)

WYSZCZEGÓLNIENIE	Towarowa produkcja rolnicza							
	ogółem	z ogółem - według wskaźnika jakości użytków rolnych w gospodarstwie				na 1 pełnoza-trudnio-nego	na 1 ha użytków rolnych	na 1 gospo-darstwo
		poniżej 0,4	0,4 - 0,7	0,7 - 1,0	1,0 i więcej			
w tysiącach złotych					w złotych			

OGÓŁEM (cd.)

PODREGION KROŚNIEN- SKO-PRZEMYSKI (cd.)								
Powiat lubaczowski	34956	1567	10297	14092	9000	4423	991	6293
Gospodarstwa o powierzchni użytków rolnych:								
do 1 ha włącznie	315	42	67	100	106	1290	1285	546
powyżej 1 ha	34641	1525	10230	13992	8894	4522	989	6959
1 - 2	829	20	131	276	402	1735	977	1434
2 - 3	1092	81	225	415	371	1632	778	1940
3 - 5	3648	183	1070	1561	834	1955	686	2755
5 - 10	13881	640	4710	6450	2081	3843	1006	6882
10 ha i więcej	15191	601	4094	5290	5206	14677	1112	30627
Powiat przemyski	32563	136	916	3248	28263	4247	937	4130
Gospodarstwa o powierzchni użytków rolnych:								
do 1 ha włącznie	577	2	17	27	531	1068	815	388
powyżej 1 ha	31986	134	899	3221	27732	4487	940	5000
1 - 2	1569	4	54	196	1315	1562	738	1056
2 - 3	1987	42	111	240	1594	1618	638	1572
3 - 5	5042	29	274	784	3955	2030	634	2466
5 - 10	6475	22	372	1209	4872	3550	769	5047
10 ha i więcej	16913	37	88	792	15996	28715	1362	53019
Powiat przeworski	39060	2716	3478	5017	27849	4262	1245	4093
Gospodarstwa o powierzchni użytków rolnych:								
do 1 ha włącznie	867	36	41	31	759	1130	781	376
powyżej 1 ha	38193	2680	3437	4986	27090	4548	1262	5280
1 - 2	2560	54	180	303	2023	1705	877	1267
2 - 3	3556	64	217	545	2730	2090	866	2134
3 - 5	9032	404	1793	1013	5822	3601	1221	4707
5 - 10	9422	919	851	1212	6440	4648	1079	7214
10 ha i więcej	13623	1239	396	1913	10075	20672	1916	42307
Powiat sanocki	15029	1328	5559	3392	4750	3246	676	3434
Gospodarstwa o powierzchni użytków rolnych:								
do 1 ha włącznie	348	10	102	71	165	1297	1005	460
powyżej 1 ha	14681	1318	5457	3321	4585	3366	671	4054
1 - 2	572	24	159	192	197	1041	532	775
2 - 3	904	62	213	332	297	1417	571	1404
3 - 5	1859	154	590	657	458	1596	486	1887
5 - 10	3512	425	1768	888	431	2582	555	3789
10 ha i więcej	7834	653	2727	1252	3202	12108	864	23957

TABL. 5. TOWAROWA PRODUKCJA ROLNICZA W GOSPODARSTWACH ROLNYCH WEDŁUG GRUP OBSZAROWYCH (cd.)

WYSZCZEGÓLNIENIE	Towarowa produkcja rolnicza							
	ogółem	z ogółem - według wskaźnika jakości użytków rolnych w gospodarstwie				na 1 pełnoza-trudnio-nego	na 1 ha użytków rolnych	na 1 gospo-darstwo
		poniżej 0,4	0,4 - 0,7	0,7 - 1,0	1,0 i więcej			
	w tysiącach złotych					w złotych		
OGÓŁEM (dok.)								
PODREGION KROŚNIEN- SKO-PRZEMYSKI (dok.)								
Powiat strzyżowski	12852	134	2233	7310	3175	1803	731	2200
Gospodarstwa o powierzchni użytków rolnych:								
do 1 ha włącznie	426	15	75	239	97	944	813	447
powyżej 1 ha	12426	119	2158	7071	3078	1862	729	2541
1 – 2	2191	30	189	812	1160	1645	1055	1557
2 – 3	1763	29	332	1023	379	1102	582	1436
3 – 5	3109	28	758	1916	407	1356	545	2096
5 – 10	3299	32	730	2133	404	2561	733	4726
10 ha i więcej	2064	-	149	1187	728	12741	1181	27520
Powiat M. Krosno	666	17	29	401	219	2802	945	1003
Gospodarstwa o powierzchni użytków rolnych:								
do 1 ha włącznie	96	1	12	19	64	950	506	211
powyżej 1 ha	570	16	17	382	155	4161	1106	2740
1 – 2	324	6	9	248	61	3982	1752	2314
2 – 3	65	-	5	45	15	2424	944	2167
3 – 5	46	-	3	14	29	2875	540	2000
5 – 10	54	-	-	25	29	7714	818	5400
10 ha i więcej	81	10	-	50	21	16200	735	16200
Powiat M. Przemyśl	1578	24	175	361	1018	6377	819	2843
Gospodarstwa o powierzchni użytków rolnych:								
do 1 ha włącznie	168	6	4	33	125	1798	1371	569
powyżej 1 ha	1410	18	171	328	893	9156	782	5423
1 – 2	207	3	39	44	121	3117	1058	1448
2 – 3	77	-	5	26	46	3621	795	1925
3 – 5	152	-	27	17	108	4222	776	3040
5 – 10	124	15	25	2	82	8857	1343	8267
10 ha i więcej	850	-	75	239	536	53125	695	70833
W TYM GOSPODARSTWA INDYWIDUALNE								
WOJEWÓDZTWO	1029135	45042	100653	146281	737159	7094	2139	7497
Gospodarstwa o powierzchni użytków rolnych:								
do 1 ha włącznie	437271	2127	2102	6519	426523	44788	34045	16629
powyżej 1 ha	591864	42915	98551	139762	310636	4374	1264	5333
1 – 2	38040	3097	5747	9686	19510	1653	894	1288
2 – 3	47521	5752	8544	13250	19975	1891	839	2067

TABL. 5. TOWAROWA PRODUKCJA ROLNICZA W GOSPODARSTWACH ROLNYCH WEDŁUG GRUP OBSZAROWYCH (cd.)

WYSZCZEGÓLNIENIE	Towarowa produkcja rolnicza							
	ogółem	z ogółem - według wskaźnika jakości użytków rolnych w gospodarstwie				na 1 pełnoza-trudnio-nego	na 1 ha użytków rolnych	na 1 gospodarstwo
		poniżej 0,4	0,4 - 0,7	0,7 - 1,0	1,0 i więcej			
	w tysiącach złotych					w złotych		

W TYM GOSPODARSTWA INDYWIDUALNE (cd.)

WOJEWÓDZTWO (dok.)								
Gospodarstwa o powierzchni użytków rolnych:								
3 – 4	50102	4489	10447	16783	18383	2123	798	2762
4 – 5	44262	4004	9389	14199	16670	2363	748	3330
5 – 7	105204	8063	17405	23463	56273	4564	1216	7104
7 – 10	159370	7356	17886	19111	115017	12216	2551	20751
10 – 20	70492	6182	16113	24086	24111	10782	1532	19680
20 – 50	33541	2265	5673	12842	12761	24061	1635	46780
50 – 100	11098	450	1482	2614	6552	39710	1139	79842
100 ha i więcej	32234	1257	5865	3728	21384	63453	1477	319149
PODREGION RZESZOW-SKO-TARNOBRZESKI	292293	32742	59089	83496	116966	3860	1253	4214
Gospodarstwa o powierzchni użytków rolnych:								
do 1 ha włącznie	30919	1340	1535	5467	22577	6526	5147	2529
powyżej 1 ha	261374	31402	57554	78029	94389	3682	1150	4575
1 – 2	23310	2609	4210	5506	10985	1951	1084	1560
2 – 3	28942	5232	6322	8076	9312	2190	993	2451
3 – 4	29449	3821	6303	11343	7982	2328	890	3082
4 – 5	24078	3245	6247	7819	6767	2382	769	3425
5 – 7	51836	6301	11650	13957	19928	4110	1108	6480
7 – 10	35692	4892	10548	11197	9055	5379	1123	9121
10 – 20	32068	3586	8285	8914	11283	10776	1613	20143
20 ha i więcej	35999	1716	3989	11217	19077	42552	2596	126757
Powiat dębicki	68690	2883	8098	25941	31768	6204	2080	7609
Gospodarstwa o powierzchni użytków rolnych:								
do 1 ha włącznie	12280	369	19	1190	10702	25930	20058	9723
powyżej 1 ha	56410	2514	8079	24751	21066	5323	1740	7266
1 – 2	4254	421	710	1175	1948	3060	1723	2516
2 – 3	4110	580	637	1921	972	2240	1070	2653
3 – 5	12305	773	1715	7292	2525	3435	1286	5020
5 – 10	15016	470	3397	7578	3571	4953	1275	8398
10 ha i więcej	20725	270	1620	6785	12050	27306	4361	72719
Powiat kolbuszowski	14735	6794	5972	1821	148	2127	596	2669
Gospodarstwa o powierzchni użytków rolnych:								
do 1 ha włącznie	68	45	17	6	-	528	511	215
powyżej 1 ha	14667	6749	5955	1815	148	2158	597	2818
1 – 2	579	131	280	151	17	1059	614	887
2 – 3	933	273	442	192	27	1092	478	1201

TABL. 5. TOWAROWA PRODUKCJA ROLNICZA W GOSPODARSTWACH ROLNYCH WEDŁUG GRUP OBSZAROWYCH (cd.)

WYSZCZEGÓLNIENIE	Towarowa produkcja rolnicza							
	ogółem	z ogółem - według wskaźnika jakości użytków rolnych w gospodarstwie				na 1 pełnoza-trudnio-nego	na 1 ha użytków rolnych	na 1 gospo-darstwo
		poniżej 0,4	0,4 - 0,7	0,7 - 1,0	1,0 i więcej			
w tysiącach złotych					w złotych			

W TYM GOSPODARSTWA INDYWIDUALNE (cd.)

PODREGION RZESZOWSKO-TARNOBRZESKI (cd.)								
Powiat kolbuszowski (dok.)								
Gospodarstwa o powierzchni użytków rolnych:								
3 – 5	4464	2109	1693	590	72	1957	641	2551
5 – 10	6702	3480	2598	592	32	2420	552	3674
10 ha i więcej	1989	756	942	291	-	5732	769	9896
Powiat leżajski	16249	2303	4087	4785	5074	2824	950	3285
Gospodarstwa o powierzchni użytków rolnych:								
do 1 ha włącznie	375	27	100	150	98	1123	943	469
powyżej 1 ha	15874	2276	3987	4635	4976	2929	950	3827
1 – 2	913	105	140	318	350	1049	592	861
2 – 3	1389	108	238	555	488	1329	611	1502
3 – 5	3297	440	743	1103	1011	1908	705	2718
5 – 10	6042	884	1649	1491	2018	4085	1145	7450
10 ha i więcej	4233	739	1217	1168	1109	14301	1440	30674
Powiat łańcucki	24628	2845	914	2594	18275	4120	1515	3638
Gospodarstwa o powierzchni użytków rolnych:								
do 1 ha włącznie	722	37	16	101	568	1211	784	405
powyżej 1 ha	23906	2808	898	2493	17707	4442	1559	4793
1 – 2	3614	210	145	407	2852	2326	1275	1807
2 – 3	3623	504	187	637	2295	2593	1143	2796
3 – 5	5696	960	326	686	3724	3730	1311	4992
5 – 10	5298	183	220	596	4299	7803	1895	12207
10 ha i więcej	5675	951	20	167	4537	25222	2589	48504
Powiat mielecki	61227	7012	19878	20146	14191	5614	1597	6198
Gospodarstwa o powierzchni użytków rolnych:								
do 1 ha włącznie	1077	482	59	149	387	1867	1461	698
powyżej 1 ha	60150	6530	19819	19997	13804	5823	1599	7217
1 – 2	3613	439	664	1125	1385	2731	1374	1982
2 – 3	8257	3049	2377	1697	1134	5387	2317	5706
3 – 5	9034	762	2701	3068	2503	3003	980	3836
5 – 10	22517	1559	7960	7703	5295	6314	1485	10012
10 ha i więcej	16729	721	6117	6404	3487	18608	2379	36367

TABL. 5. TOWAROWA PRODUKCJA ROLNICZA W GOSPODARSTWACH ROLNYCH WEDŁUG GRUP OBSZAROWYCH (cd.)

WYSZCZEGÓLNIENIE	Towarowa produkcja rolnicza							
	ogółem	z ogółem - według wskaźnika jakości użytków rolnych w gospodarstwie				na 1 pełnoza-trudnio-nego	na 1 ha użytków rolnych	na 1 gospodarstwo
		poniżej 0,4	0,4 - 0,7	0,7 - 1,0	1,0 i więcej			
w tysiącach złotych					w złotych			

W TYM GOSPODARSTWA INDYWIDUALNE (cd.)

PODREGION RZESZOWSKO-TARNOBRZESKI (cd.)								
Powiat nizański	8466	3734	3225	1095	412	1740	465	2036
Gospodarstwa o powierzchni użytków rolnych:								
do 1 ha włącznie	151	45	66	32	8	932	799	403
powyżej 1 ha	8315	3689	3159	1063	404	1768	461	2197
1 - 2	483	104	170	142	67	1107	564	810
2 - 3	575	169	276	88	42	1057	445	1104
3 - 5	2053	756	876	305	116	1398	445	1768
5 - 10	3557	1736	1414	250	157	1812	400	2656
10 ha i więcej	1647	924	423	278	22	5660	698	9862
Powiat ropczycko-sędziszowski	23806	1561	4470	10963	6812	2817	1087	3645
Gospodarstwa o powierzchni użytków rolnych:								
do 1 ha włącznie	1523	43	20	1134	326	2948	2929	1562
powyżej 1 ha	22283	1518	4450	9829	6486	2809	1042	4010
1 - 2	1778	79	387	836	476	1269	870	1279
2 - 3	3104	193	431	1246	1234	1820	974	2425
3 - 5	4937	357	1264	2493	823	1807	731	2818
5 - 10	5865	627	1977	2289	972	3369	921	5979
10 ha i więcej	6599	262	391	2965	2981	18694	2180	42851
Powiat rzeszowski	42895	3353	6804	9046	23692	3118	1084	3138
Gospodarstwa o powierzchni użytków rolnych:								
do 1 ha włącznie	2420	165	139	632	1484	1961	1666	848
powyżej 1 ha	40475	3188	6665	8414	22208	3232	1062	3742
1 - 2	5074	936	878	831	2429	1734	977	1395
2 - 3	4356	135	1186	1160	1875	1567	696	1712
3 - 5	6751	411	1895	2179	2266	1750	616	2356
5 - 10	17501	1619	1907	2990	10985	6775	1721	11190
10 ha i więcej	6793	87	799	1254	4653	18019	1227	33299
Powiat stalowowolski	8875	898	2020	2310	3647	2779	883	2878
Gospodarstwa o powierzchni użytków rolnych:								
do 1 ha włącznie	367	68	29	70	200	2021	1431	682
powyżej 1 ha	8508	830	1991	2240	3447	2825	869	3342
1 - 2	1249	116	561	180	392	2408	1273	1864
2 - 3	970	73	240	242	415	1707	731	1810

TABL. 5. TOWAROWA PRODUKCJA ROLNICZA W GOSPODARSTWACH ROLNYCH WEDŁUG GRUP OBSZAROWYCH (cd.)

WYSZCZEGÓLNIENIE	Towarowa produkcja rolnicza							
	ogółem	z ogółem - według wskaźnika jakości użytków rolnych w gospodarstwie				na 1 pełnoza-trudnio-nego	na 1 ha użytków rolnych	na 1 gospo-darstwo
		poniżej 0,4	0,4 - 0,7	0,7 - 1,0	1,0 i więcej			
w tysiącach złotych					w złotych			

W TYM GOSPODARSTWA INDYWIDUALNE (cd.)

PODREGION RZESZOWSKO-TARNOBRZESKI (dok.)								
Powiat stalowowolski (dok.)								
Gospodarstwa o powierzchni użytków rolnych:								
3 – 5	1883	208	485	394	796	1739	616	2372
5 – 10	2694	299	517	1042	836	3910	899	5869
10 ha i więcej	1712	134	188	382	1008	11190	1195	19678
Powiat tarnobrzeski	7019	738	2166	1736	2379	1993	722	2212
Gospodarstwa o powierzchni użytków rolnych:								
do 1 ha włącznie	328	47	37	48	196	1569	1385	651
powyżej 1 ha	6691	691	2129	1688	2183	2020	706	2507
1 – 2	819	58	110	182	469	1326	771	1114
2 – 3	1025	141	251	184	449	1465	674	1653
3 – 5	2231	249	749	756	477	1761	649	2507
5 – 10	1548	216	476	403	453	2426	636	4031
10 ha i więcej	1068	27	543	163	335	12136	1041	26700
Powiat M. Rzeszów	13128	478	1154	2335	9161	33662	6524	10137
Gospodarstwa o powierzchni użytków rolnych:								
do 1 ha włącznie	11362	5	1023	1916	8418	64549	34782	13706
powyżej 1 ha	1766	473	131	419	743	8252	1048	3790
1 – 2	363	2	86	47	228	3489	937	1269
2 – 3	191	-	8	42	141	4010	831	1990
3 – 5	245	40	28	80	97	11136	1297	4900
5 – 10	210	-	-	43	167	8750	1558	10500
10 ha i więcej	757	431	9	207	110	47313	1017	54071
Powiat M. Tarnobrzeg	2575	143	301	724	1407	2814	1053	1981
Gospodarstwa o powierzchni użytków rolnych:								
do 1 ha włącznie	246	7	10	39	190	1655	1094	547
powyżej 1 ha	2329	136	291	685	1217	3040	1049	2740
1 – 2	571	8	79	112	372	2207	1005	1428
2 – 3	409	7	49	113	240	1985	766	1885
3 – 5	631	1	75	216	339	3124	1052	3848
5 – 10	578	120	83	177	198	6881	1454	9633
10 ha i więcej	140	-	5	67	68	8750	1152	15556

TABL. 5. TOWAROWA PRODUKCJA ROLNICZA W GOSPODARSTWACH ROLNYCH WEDŁUG GRUP OBSZAROWYCH (cd.)

WYSZCZEGÓLNIENIE	Towarowa produkcja rolnicza							
	ogółem	z ogółem - według wskaźnika jakości użytków rolnych w gospodarstwie				na 1 pełnoza-trudnio-nego	na 1 ha użytków rolnych	na 1 gospodarstwo
		poniżej 0,4	0,4 - 0,7	0,7 - 1,0	1,0 i więcej			
w tysiącach złotych					w złotych			

W TYM GOSPODARSTWA INDYWIDUALNE (cd.)

PODREGION KROŚNIEŃ- SKO-PRZEMYSKI	736842	12300	41564	62785	620193	10628	2974	10849
Gospodarstwa o powierzchni użytków rolnych:								
do 1 ha włącznie	406352	787	567	1052	403946	80861	59434	28887
powyżej 1 ha	330490	11513	40997	61733	216247	5139	1372	6137
1 – 2	14730	488	1537	4180	8525	1331	701	1010
2 – 3	18579	520	2222	5174	10663	1558	675	1661
3 – 4	20653	668	4144	5440	10401	1886	695	2407
4 – 5	20184	759	3142	6380	9903	2341	725	3224
5 – 7	53368	1762	5755	9506	36345	5113	1342	7838
7 – 10	123678	2464	7338	7914	105962	19294	4031	32832
10 – 20	38424	2596	7828	15172	12828	10790	1470	19309
20 ha i więcej	40874	2256	9031	7967	21620	30594	1070	60734
Powiat bieszczadzki	4953	1428	3193	300	32	4994	643	5413
Gospodarstwa o powierzchni użytków rolnych:								
do 1 ha włącznie	70	21	24	18	7	1375	1381	569
powyżej 1 ha	4883	1407	3169	282	25	5189	638	6165
1 – 2	89	8	64	6	11	1837	797	1127
2 – 3	100	37	50	13	-	1599	516	1282
3 – 5	255	39	187	23	6	2090	534	2179
5 – 10	1229	365	741	115	8	3594	608	4453
10 ha i więcej	3210	958	2127	125	-	8795	662	13264
Powiat brzozowski	8519	185	2842	3970	1522	1773	597	1792
Gospodarstwa o powierzchni użytków rolnych:								
do 1 ha włącznie	232	-	66	70	96	733	510	278
powyżej 1 ha	8287	185	2776	3900	1426	1846	600	2113
1 – 2	755	22	147	409	177	852	449	658
2 – 3	1144	20	289	645	190	1079	455	1122
3 – 5	2988	69	731	1754	434	1754	620	2387
5 – 10	1603	49	529	801	224	2126	556	3515
10 ha i więcej	1797	25	1080	291	401	21393	937	39933
Powiat jarosławski	577950	994	6174	16743	554039	50123	12970	49012
Gospodarstwa o powierzchni użytków rolnych:								
do 1 ha włącznie	401632	32	30	74	401496	427781	309631	142777
powyżej 1 ha	176318	962	6144	16669	152543	16646	4075	19637
1 – 2	2702	12	104	393	2193	1730	839	1191

TABL. 5. TOWAROWA PRODUKCJA ROLNICZA W GOSPODARSTWACH ROLNYCH WEDŁUG GRUP OBSZAROWYCH (cd.)

WYSZCZEGÓLNIENIE	Towarowa produkcja rolnicza							
	ogółem	z ogółem - według wskaźnika jakości użytków rolnych w gospodarstwie				na 1 pełnoza-trudnio-nego	na 1 ha użytków rolnych	na 1 gospodarstwo
		poniżej 0,4	0,4 - 0,7	0,7 - 1,0	1,0 i więcej			
w tysiącach złotych					w złotych			

W TYM GOSPODARSTWA INDYWIDUALNE (cd.)

PODREGION KROŚNIEŃSKO-PRZEMYSKI (cd.)								
Powiat jarosławski (dok.)								
Gospodarstwa o powierzchni użytków rolnych:								
2 – 3	4777	22	145	407	4203	2843	1145	2820
3 – 5	9160	127	438	1518	7077	2660	876	3417
5 – 10	131076	353	1340	2416	126967	43046	10579	69610
10 ha i więcej	28603	448	4117	11935	12103	33298	2196	63281
Powiat jasielski	13890	2228	2500	6133	3029	1551	561	1520
Gospodarstwa o powierzchni użytków rolnych:								
do 1 ha włącznie	1286	592	48	281	365	1853	1284	672
powyżej 1 ha	12604	1636	2452	5852	2664	1526	530	1744
1 – 2	1540	64	237	745	494	786	432	626
2 – 3	2011	101	379	976	555	981	457	1123
3 – 5	3923	336	856	1902	829	1497	536	2044
5 – 10	3528	807	687	1470	564	2531	590	3818
10 ha i więcej	1602	328	293	759	222	6817	642	12045
Powiat krośnieński	9301	1959	2402	3058	1882	1819	592	1589
Gospodarstwa o powierzchni użytków rolnych:								
do 1 ha włącznie	294	12	71	81	130	568	396	204
powyżej 1 ha	9007	1947	2331	2977	1752	1959	602	2039
1 – 2	1318	233	172	544	369	882	473	671
2 – 3	1029	53	203	490	283	950	408	987
3 – 5	1492	206	371	571	344	1436	487	1851
5 – 10	1627	383	471	568	205	2334	554	3640
10 ha i więcej	3541	1072	1114	804	551	12512	971	22699
Powiat leski	2635	534	1766	326	9	2208	473	2470
Gospodarstwa o powierzchni użytków rolnych:								
do 1 ha włącznie	42	18	10	8	6	986	938	362
powyżej 1 ha	2593	516	1756	318	3	2253	470	2727
1 – 2	74	8	52	12	2	707	327	481
2 – 3	74	9	48	17	-	745	242	602
3 – 5	341	62	188	90	1	1209	361	1427
5 – 10	1216	216	869	131	-	2523	529	3641
10 ha i więcej	888	221	599	68	-	4879	508	8792

TABL. 5. TOWAROWA PRODUKCJA ROLNICZA W GOSPODARSTWACH ROLNYCH WEDŁUG GRUP OBSZAROWYCH (cd.)

WYSZCZEGÓLNIENIE	Towarowa produkcja rolnicza							
	ogółem	z ogółem - według wskaźnika jakości użytków rolnych w gospodarstwie				na 1 pełnoza-trudnio-nego	na 1 ha użytków rolnych	na 1 gospodarstwo
		poniżej 0,4	0,4 - 0,7	0,7 - 1,0	1,0 i więcej			
w tysiącach złotych					w złotych			

W TYM GOSPODARSTWA INDYWIDUALNE (cd.)

PODREGION KROŚNIEŃSKO-PRZEMYSKI (cd.)								
Powiat lubaczowski	31940	1567	10297	14092	5984	4050	939	5754
Gospodarstwa o powierzchni użytków rolnych:								
do 1 ha łącznie	314	42	67	100	105	1291	1283	545
powyżej 1 ha	31626	1525	10230	13992	5879	4138	936	6357
1 - 2	829	20	131	276	402	1735	977	1434
2 - 3	1092	81	225	415	371	1632	778	1940
3 - 5	3648	183	1070	1561	834	1955	686	2755
5 - 10	13881	640	4710	6450	2081	3843	1006	6882
10 ha i więcej	12176	601	4094	5290	2191	11961	982	24698
Powiat przemyski	26100	136	916	3248	21800	3429	845	3314
Gospodarstwa o powierzchni użytków rolnych:								
do 1 ha łącznie	577	2	17	27	531	1068	815	388
powyżej 1 ha	25523	134	899	3221	21269	3609	846	3995
1 - 2	1569	4	54	196	1315	1562	738	1056
2 - 3	1987	42	111	240	1594	1618	638	1572
3 - 5	5042	29	274	784	3955	2030	634	2466
5 - 10	6475	22	372	1209	4872	3550	769	5047
10 ha i więcej	10450	37	88	792	9533	19606	1220	33601
Powiat przeworski	34816	1766	3478	3858	25714	3827	1156	3651
Gospodarstwa o powierzchni użytków rolnych:								
do 1 ha łącznie	867	36	41	31	759	1130	781	376
powyżej 1 ha	33949	1730	3437	3827	24955	4076	1170	4696
1 - 2	2560	54	180	303	2023	1705	877	1267
2 - 3	3556	64	217	545	2730	2090	866	2134
3 - 5	8822	194	1793	1013	5822	3527	1193	4600
5 - 10	9422	919	851	1212	6440	4648	1079	7214
10 ha i więcej	9589	499	396	754	7940	16062	1635	30154
Powiat sanocki	11970	1328	5559	2996	2087	2634	593	2738
Gospodarstwa o powierzchni użytków rolnych:								
do 1 ha łącznie	348	10	102	71	165	1297	1005	460
powyżej 1 ha	11622	1318	5457	2925	1922	2718	586	3214
1 - 2	572	24	159	192	197	1041	532	775
2 - 3	904	62	213	332	297	1417	571	1404

TABL. 5. TOWAROWA PRODUKCJA ROLNICZA W GOSPODARSTWACH ROLNYCH WEDŁUG GRUP OBSZAROWYCH (dok.)

WYSZCZEGÓLNIENIE	Towarowa produkcja rolnicza							
	ogółem	z ogółem - według wskaźnika jakości użytków rolnych w gospodarstwie				na 1 pełnoza-trudnio-nego	na 1 ha użytków rolnych	na 1 gospo-darstwo
		poniżej 0,4	0,4 - 0,7	0,7 - 1,0	1,0 i więcej			
w tysiącach złotych					w złotych			

W TYM GOSPODARSTWA INDYWIDUALNE (dok.)

PODREGION KROŚNIEŃSKO-PRZEMYSKI (dok.)								
Powiat sanocki (dok.)								
Gospodarstwa o powierzchni użytków rolnych:								
3 – 5	1859	154	590	657	458	1596	486	1887
5 – 10	3512	425	1768	888	431	2582	555	3789
10 ha i więcej	4775	653	2727	856	539	8496	711	14829
Powiat strzyżowski	12524	134	2233	7299	2858	1759	724	2144
Gospodarstwa o powierzchni użytków rolnych:								
do 1 ha włącznie	426	15	75	239	97	944	813	447
powyżej 1 ha	12098	119	2158	7060	2761	1814	721	2475
1 – 2	2191	30	189	812	1160	1645	1055	1557
2 – 3	1763	29	332	1023	379	1102	582	1436
3 – 5	3109	28	758	1916	407	1356	545	2096
5 – 10	3299	32	730	2133	404	2561	733	4726
10 ha i więcej	1736	-	149	1176	411	11128	1174	23781
Powiat M. Krosno	666	17	29	401	219	2802	945	1003
Gospodarstwa o powierzchni użytków rolnych:								
do 1 ha włącznie	96	1	12	19	64	950	506	211
powyżej 1 ha	570	16	17	382	155	4161	1106	2740
1 – 2	324	6	9	248	61	3982	1752	2314
2 – 3	65	-	5	45	15	2407	944	2167
3 – 5	46	-	3	14	29	2875	540	2000
5 – 10	54	-	-	25	29	7714	818	5400
10 ha i więcej	81	10	-	50	21	16200	735	16200
Powiat M. Przemyśl	1578	24	175	361	1018	6377	819	2843
Gospodarstwa o powierzchni użytków rolnych:								
do 1 ha włącznie	168	6	4	33	125	1798	1371	569
powyżej 1 ha	1410	18	171	328	893	9156	782	5423
1 – 2	207	3	39	44	121	3117	1058	1448
2 – 3	77	-	5	26	46	3621	795	1925
3 – 5	152	-	27	17	108	4222	776	3040
5 – 10	124	15	25	2	82	8857	1343	8267
10 ha i więcej	850	-	75	239	536	53125	695	70833

TABL. 6. TOWAROWA PRODUKCJA ROLNICZA W GOSPODARSTWACH ROLNYCH WEDŁUG CELU PRODUKCJI ROLNICZEJ I WARTOŚCI SPRZEDAŻY

WYSZCZEGÓLNIENIE	Towarowa produkcja rolnicza							
	ogółem ^{a)}	z ogółem - według wskaźnika jakości użytków rolnych w gospodarstwie				na 1 pełnoza-trudnio-nego	na 1 ha użytków rolnych	na 1 gospo-darstwo
		poniżej 0,4	0,4 - 0,7	0,7 - 1,0	1,0 i więcej			
	w tysiącach złotych				w złotych			
OGÓŁEM								
OGÓŁEM	1082273	46337	101565	159123	775248	7429	2161	7880
W tym gospodarstwa produ- kujące:								
głównie na własne potrzeby	63341	7405	14986	19240	21710	723	262	629
głównie na rynek	1018925	38932	86577	139883	753533	17545	3930	27819
o wartości sprzedaży:								
3 – 5 tys. zł	50468	5349	11817	15649	17653	2408	783	3372
5 – 15	122431	9986	28069	37502	46874	4686	1284	7481
15 – 25	51354	3947	10363	14742	22302	9862	1964	17912
25 – 50	49301	3005	10216	13812	22268	16674	2353	32456
50 – 100	32228	1701	6243	7919	16365	30738	2345	63818
100 tys. zł i więcej	713147	14944	19869	50259	628075	402336	18469	1769596
GOSPODARSTWA INDYWIDUALNE DO 1 ha UŻYTKÓW ROLNYCH WŁĄCZNIE								
RAZEM	437271	2127	2102	6519	426523	44788	34045	16629
W tym gospodarstwa produ- kujące:								
głównie na własne potrzeby	5835	423	576	1184	3652	638	471	229
głównie na rynek	431434	1704	1525	5335	422870	701453	966561	533293
o wartości sprzedaży:								
3 – 5 tys. zł	1430	126	143	291	870	5113	5761	3310
5 – 15	2031	152	215	361	1303	9465	12769	6885
15 – 25	459	20	35	40	364	15191	35335	18360
25 – 50	868	84	132	60	592	20144	61692	32148
50 – 100	389	-	-	163	226	45841	146241	64833
100 tys. zł i więcej	426257	1322	1000	4420	419515	10936058	45588984	17760708
GOSPODARSTWA INDYWIDUALNE POWYŻEJ 1 ha UŻYTKÓW ROLNYCH								
RAZEM	591864	42915	98551	139762	310636	4375	1264	5333
W tym gospodarstwa produ- kujące:								
głównie na własne potrzeby	57505	6982	14410	18056	18057	733	251	764
głównie na rynek	534354	35933	84140	121706	292575	9400	2236	14949
o wartości sprzedaży:								
3 – 5 tys. zł	49035	5223	11674	15358	16780	2371	764	3374
5 – 15	120351	9823	27854	37122	45552	4647	1266	7491
15 – 25	50837	3927	10328	14702	21880	9829	1949	17907
25 – 50	48197	2921	10059	13711	21506	16645	2347	32456
50 – 100	31084	1701	6243	7615	15525	30776	2488	63697
100 tys. zł i więcej	234854	12338	17982	33198	171336	197267	11385	705267

^{a)} Patrz wyjaśnienia na stronie 20.

TABL. 6. **TOWAROWA PRODUKCJA ROLNICZA W GOSPODARSTWACH ROLNYCH WEDŁUG CELU PRODUKCJI ROLNICZEJ I WARTOŚCI SPRZEDAŻY (dok.)**

WYSZCZEGÓLNIENIE	Towarowa produkcja rolnicza							
	ogółem ^{a)}	z ogółem - według wskaźnika jakości użytków rolnych w gospodarstwie				na 1 pełnoza-trudnio-nego	na 1 ha użytków rolnych	na 1 gospo-darstwo
		poniżej 0,4	0,4 - 0,7	0,7 - 1,0	1,0 i więcej			
	w tysiącach złotych					w złotych		
GOSPODARSTWA POZOSTAŁE^{b)}								
RAZEM	53138	1295	912	12842	38089	86403	2682	708507
W tym gospodarstwa produ- kujące głównie na rynek o wartości sprzedaży:	53137	1295	912	12842	38088	86542	2682	727904
3 – 5 tys. zł	3	-	-	-	3	3000	415	3000
5 – 15	49	11	-	19	19	2882	417	9800
15 – 25	58	-	-	-	58	11600	997	19333
25 – 50	236	-	25	41	170	13111	579	33714
50 – 100	755	-	-	141	614	25167	606	68636
100 tys. zł i więcej	52036	1284	887	12641	37224	95831	2895	1131217

^{a)} Patrz wyjaśnienia na stronie 20. ^{b)} Patrz wyjaśnienia na stronie 16.

TABL. 7. **TOWAROWA PRODUKCJA ROLNICZA W GOSPODARSTWACH ROLNYCH WEDŁUG LICZY POSIADANYCH ZWIERZĄT GOSPODARSKICH**

WYSZCZEGÓLNIENIE	Towarowa produkcja rolnicza							
	ogółem	z ogółem - według wskaźnika jakości użytków rolnych w gospodarstwie				na 1 pełnoza-trudnio-nego	na 1 ha użytków rolnych	na 1 gospo-darstwo
		poniżej 0,4	0,4 - 0,7	0,7 - 1,0	1,0 i więcej			
	w tysiącach złotych					w złotych		
OGÓŁEM								
OGÓŁEM	517903	34005	85935	125987	271976	4248	1322	6069
Gospodarstwa posiadające zwierzęta gospodarskie:								
poniżej 1 sztuki dużej	37375	3386	7801	10042	16146	1316	536	1423
1 – 2	79279	7312	12836	17426	41705	2317	882	3182
2 – 5	220864	11964	32595	38468	137837	4941	1593	8193
5 – 10	77805	5229	17235	30863	24478	7116	1628	13800
10 – 20	32664	2668	8114	9696	12186	13057	1841	26621
20 – 30	11795	1266	2982	3895	3652	25990	1900	60179
30 – 50	8396	502	1516	3211	3167	49113	2425	113459
50 – 100	11337	254	1204	5357	4522	79035	2174	390931
100 sztuk dużych i więcej .	38388	1424	1652	7029	28283	98179	2938	1163273

TABL. 7. TOWAROWA PRODUKCJA ROLNICZA W GOSPODARSTWACH ROLNYCH WEDŁUG LICZY POSIADANYCH ZWIERZĄT GOSPODARSKICH (dok.)

WYSZCZEGÓLNIENIE	Towarowa produkcja rolnicza							
	ogółem	z ogółem - według wskaźnika jakości użytków rolnych w gospodarstwie				na 1 pełnoza-trudnio-nego	na 1 ha użytków rolnych	na 1 gospo-darstwo
		poniżej 0,4	0,4 - 0,7	0,7 - 1,0	1,0 i więcej			
	w tysiącach złotych					w złotych		

GOSPODARSTWA INDYWIDUALNE DO 1 ha UŻYTKÓW ROLNYCH WŁĄCZNIE

RAZEM	3001	344	384	621	1652	888	1148	696
Gospodarstwa posiadające zwierzęta gospodarskie:								
poniżej 1 sztuki dużej	1535	139	207	334	855	687	825	501
1 – 2	874	80	98	174	522	1010	1485	907
2 – 5	546	112	76	100	258	2044	3416	2022
5 – 10	41	13	-	13	15	3357	11389	3417
10 – 20	5	-	3	-	2	2856	4630	2500
20 sztuk dużych i więcej ...	-	-	-	-	-	-	-	-

GOSPODARSTWA INDYWIDUALNE POWYŻEJ 1 ha UŻYTKÓW ROLNYCH

RAZEM	477407	32587	84664	115895	244261	4041	1271	5895
Gospodarstwa posiadające zwierzęta gospodarskie:								
poniżej 1 sztuki dużej	35840	3247	7594	9708	15291	1370	528	1545
1 – 2	78404	7232	12738	17252	41182	2351	878	3274
2 – 5	220203	11852	32519	38327	137505	4956	1591	8252
5 – 10	77688	5216	17235	30850	24387	7115	1626	13811
10 – 20	32614	2668	8111	9696	12139	13057	1850	26667
20 – 30	11529	1266	2982	3754	3527	26393	2117	60047
30 – 50	8171	502	1516	2986	3167	49237	2489	113486
50 – 100	4599	254	1204	565	2576	67195	1554	199957
100 sztuk dużych i więcej .	8359	350	765	2757	4487	64798	2968	464389

GOSPODARSTWA POZOSTAŁE ^{a)}

RAZEM	37495	1074	887	9471	26063	100793	2744	1041528
Gospodarstwa posiadające zwierzęta gospodarskie:								
poniżej 1 sztuki dużej	-	-	-	-	-	-	-	-
1 – 5	116	-	-	41	75	14500	1265	23200
5 – 10	76	-	-	-	76	25333	10215	76000
10 – 20	45	-	-	-	45	22500	398	22500
20 – 30	266	-	-	141	125	15647	349	66500
30 – 50	225	-	-	225	-	45000	1255	112500
50 – 100	6738	-	-	4792	1946	89840	2987	1123000
100 sztuk dużych i więcej .	30029	1074	887	4272	23796	114615	2929	2001933

^{a)} Patrz wyjaśnienia na stronie 16.

TABL. 8. TOWAROWA PRODUKCJA ROLNICZA W GOSPODARSTWACH INDYWIDUALNYCH POWYŻEJ 1 ha UŻYTKÓW ROLNYCH WEDŁUG WIEKU I PŁCI UŻYTKOWNIKA GOSPODARSTWA

WYSZCZEGÓLNIENIE	Towarowa produkcja rolnicza							
	ogółem	z ogółem - według wskaźnika jakości użytków rolnych w gospodarstwie				na 1 pełnozatrudnionego	na 1 ha użytków rolnych	na 1 gospodarstwo
		poniżej 0,4	0,4 - 0,7	0,7 - 1,0	1,0 i więcej			
	w tysiącach złotych					w złotych		
OGÓŁEM ^{a)}	569138	42484	98551	139762	288341	4218	1220	5129
Gospodarstwa według wieku i płci użytkownika gospodarstwa:								
Mężczyźni	476703	32559	77541	111750	254853	5181	1417	6565
poniżej 25 lat	10878	1023	2366	3068	4421	4320	1111	6007
25 – 34	55849	4389	11772	16279	23409	4480	1127	5553
35 – 44	229038	11253	24528	29980	163277	10122	2397	12289
45 – 64	160181	13959	34035	55668	56519	3863	1118	5093
65 lat i więcej	20757	1935	4840	6755	7227	1606	544	1947
Kobiety	92435	9925	21010	28012	33488	2153	711	2410
poniżej 25 lat	1852	188	358	529	777	2126	748	2849
25 – 34	12422	1006	2205	3615	5596	2763	886	3170
35 – 44	22673	2326	4988	6534	8825	2611	819	2954
45 – 64	43658	5282	10253	13589	14534	2129	742	2531
65 lat i więcej	11830	1123	3206	3745	3756	1412	437	1335

^{a)} Bez gospodarstw rolnych prowadzonych przez spółki osób fizycznych.

TABL. 9. TOWAROWA PRODUKCJA ROLNICZA W GOSPODARSTWACH INDYWIDUALNYCH POWYŻEJ 1 ha UŻYTKÓW ROLNYCH WEDŁUG POZIOMU WYKSZTAŁCENIA UŻYTKOWNIKA GOSPODARSTWA

POZIOM WYKSZTAŁCENIA	Towarowa produkcja rolnicza							
	ogółem	z ogółem - według wskaźnika jakości użytków rolnych w gospodarstwie				na 1 pełnozatrudnionego	na 1 ha użytków rolnych	na 1 gospodarstwo
		poniżej 0,4	0,4 - 0,7	0,7 - 1,0	1,0 i więcej			
	w tysiącach złotych					w złotych		
OGÓŁEM ^{a)}	569138	42484	98551	139762	288341	4218	1220	5129
W tym:								
wyższe	27457	2389	3172	10175	11721	11921	1332	8443
policealne	6437	443	976	1412	3606	4140	1033	3775
średnie	402826	25047	61506	79422	236851	5641	1556	6693
podstawowe i bez wykształcenia	131388	14278	32470	48696	35944	2208	730	2876

^{a)} Bez gospodarstw rolnych prowadzonych przez spółki osób fizycznych.

DZIAŁ II. WAŻNIEJSZE WYDATKI PONIESIONE PRZEZ GOSPODARSTWA

TABL. 10. WYDATKI PONIESIONE PRZEZ GOSPODARSTWA ROLNE NA CELE INWESTY

Lp.	WYSZCZEGÓLNIENIE	Ogółem				Nakłady
		ogółem w tys. zł	na 1 ha użytków rolnych	na 1 gospo- darstwo	w % to- warowej produkcji rolniczej	razem w tys. zł
			w złotych			
OGÓ						
1	OGÓŁEM	912326	1485	5644	141,8	470004
	W tym gospodarstwa o powierz- chni użytków rolnych:					
2	1 – 2 ha	196729	2534	3614	528,6	129268
3	2 – 3	147834	1692	4152	312,2	86701
4	3 – 4	116613	1367	4719	232,0	61253
5	4 – 5	88476	1201	5338	200,4	44332
6	5 – 7	120896	1210	7057	115,1	55883
7	7 – 10	78703	1156	9395	49,4	33445
8	10 – 20	62725	1299	16682	88,9	26314
9	20 – 50	32015	1502	43031	94,9	13316
10	50 – 100	14995	1314	91994	122,2	6711
11	100 ha i więcej	53232	1280	362122	63,9	12746
W						
GOSPODARSTWA INDYWIDUALNE						
12	RAZEM	886908	1494	5490	150,3	465273
	Gospodarstwa o powierzchni użytków rolnych:					
13	1 – 2 ha	196722	2534	3614	529,1	129263
14	2 – 3	147827	1693	4153	312,2	86701
15	3 – 4	116569	1367	4718	233,3	61241
16	4 – 5	88475	1201	5338	200,4	44332
17	5 – 7	120882	1210	7058	115,1	55880
18	7 – 10	78626	1156	9394	49,4	33443
19	10 – 20	62672	1302	16704	89,0	26314
20	20 – 50	31916	1508	43130	95,2	13316
21	50 – 100	14082	1368	95799	126,9	6374
22	100 ha i więcej	29136	1321	282874	90,4	8409
GOSPODARSTWA						
23	RAZEM	25328	1205	263832	47,7	4701

a) Patrz wyjaśnienia na stronie 16.

ROLNE NA CELE INWESTYCYJNE I PRODUKCYJNE**CYJNE ORAZ NA BIEŻĄCĄ PRODUKCJĘ ROLNICZĄ WEDŁUG GRUP OBSZAROWYCH**

inwestycyjne			Wybrane wydatki na bieżącą produkcję				Lp.
na 1 ha użytków rolnych	na 1 gospodarstwo	w % towarowej produkcji rolniczej	razem w tys. zł	na 1 ha użytków rolnych	na 1 gospodarstwo	w % towarowej produkcji rolniczej	
w złotych				w złotych			

ŁEM

1484	6296	130,6	442322	725	2757	68,8	1
3870	5543	743,5	67460	880	1256	181,8	2
2207	5424	320,1	61133	704	1727	129,3	3
1572	5436	224,7	55360	652	2251	110,2	4
1271	5657	179,4	44143	601	2672	100,1	5
1120	6554	76,4	65013	653	3806	61,9	6
902	7352	79,4	45258	666	5413	28,4	7
848	11001	58,3	36412	757	9715	51,6	8
843	24344	47,4	18700	887	25408	55,5	9
823	57358	69,9	8284	726	50823	67,5	10
452	126198	19,5	40486	1000	279214	49,0	11

TYM:**POWYŻEJ 1 ha UŻYTKÓW ROLNYCH**

1531	6236	144,5	421635	714	2629	71,5	12
3870	5543	745,2	67459	880	1256	182,0	13
2207	5424	320,1	61126	704	1727	129,3	14
1572	5435	225,4	55327	652	2250	110,8	15
1271	5657	179,4	44143	601	2672	100,1	16
1120	6555	76,4	65002	653	3806	61,9	17
902	7353	79,5	45183	666	5409	28,4	18
848	11005	58,3	36358	757	9721	51,7	19
843	24344	47,4	18600	889	25410	55,5	20
830	57950	69,4	7708	749	52435	69,5	21
526	110645	29,9	20728	940	201243	64,3	22

POZOSTAŁE^{a)}

369	120530	12,5	20627	1034	219439	39,3	23
-----	--------	------	-------	------	--------	------	----

TABL. 11. WYDATKI PONIESIONE PRZEZ GOSPODARSTWA ROLNE NA CELE INWESTY ROLNICZEJ I WARTOŚCI SPRZEDAŻY

Lp.	WYSZCZEGÓLNIENIE	Ogółem				Nakłady
		ogółem w tys. zł	na 1 ha użytków rolnych	na 1 gospo- darstwo	w % to- warowej produkcji rolniczej	razem w tys. zł
			w złotych			
OGÓ						
1	OGÓLEM	912326	1485	5644	141,8	470004
	W tym gospodarstwa produku- jące:					
2	głównie na własne potrzeby	295549	1312	4019	517,7	171612
3	głównie na rynek	428606	1660	12006	73,1	171718
	o wartości sprzedaży:					
4	3 – 5 tys. zł	83451	1306	5770	171,0	40462
5	5 –15	137212	1444	8555	114,2	63314
6	15 – 25	42414	1624	14961	83,6	18804
7	25 – 50	35856	1714	24096	74,3	13525
8	50 – 100	25715	1882	51636	81,0	10662
9	100 tys. zł i więcej	103959	2693	275023	36,3	24952
W TYM GOSPODARSTWA INDYWIDUALNE						
10	RAZEM.....	886908	1494	5490	150,3	465273
	W tym gospodarstwa produku- jące:					
11	głównie na własne potrzeby	295539	1312	4019	517,7	171607
12	głównie na rynek	403387	1692	11322	75,7	167129
	o wartości sprzedaży:					
13	3 – 5 tys. zł	83449	1306	5770	171,0	40462
14	5 –15	137123	1445	8553	114,2	63283
15	15 – 25	42391	1627	14968	83,6	18801
16	25 – 50	35693	1741	24101	74,3	13510
17	50 – 100	25142	2012	51520	80,9	10586
18	100 tys. zł i więcej	79589	3859	240449	33,9	20489

CYJNE ORAZ NA BIEŻĄCĄ PRODUKCJĘ ROLNICZĄ WEDŁUG CELU PRODUKCJI

inwestycyjne			Wybrane wydatki na bieżącą produkcję				Lp.
na 1 ha użytków rolnych	na 1 gospodarstwo	w % towarowej produkcji rolniczej	razem w tys. zł	na 1 ha użytków rolnych	na 1 gospodarstwo	w % towarowej produkcji rolniczej	
w złotych				w złotych			

ŁEM

1484	6296	130,6	442322	725	2757	68,8	1
1678	5276	653,6	123937	553	1694	217,5	2
1088	8645	51,5	256888	998	7203	43,9	3
1262	5665	167,7	42990	674	2976	88,2	4
1134	6938	91,3	73898	779	4613	61,6	5
1054	10077	56,2	23610	904	8331	46,5	6
909	12820	39,3	22331	1068	15017	46,3	7
1059	27985	43,9	15053	1102	30226	47,4	8
918	85159	16,8	79007	2068	209568	27,6	9

POWYŻEJ 1 ha UŻYTKÓW ROLNYCH

1531	6236	144,5	421635	714	2629	71,5	10
1678	5276	653,6	123932	553	1694	217,5	11
1146	8429	56,5	236257	992	6638	44,3	12
1262	5665	167,7	42988	674	2976	88,2	13
1135	6935	91,3	73841	780	4610	61,5	14
1057	10086	56,2	23590	906	8333	46,5	15
916	12842	39,4	22183	1082	14989	46,2	16
1131	28079	44,1	14556	1165	29827	46,8	17
1270	76737	18,5	59100	2865	178549	25,2	18

TABL. 12. NAKŁADY INWESTYCYJNE W GOSPODARSTWACH ROLNYCH NA 1 ha
UŻYTKÓW ROLNYCH WEDŁUG GRUP OBSZAROWYCH

WYSZCZEGÓLNIENIE	Ogółem			Nakłady na środki trwałe (zakup)			Pozostałe wydatki inwe- stycyjne		
	ogółem	związane z działalnością rolniczą	związane z poza- rolniczą działalnością gospo- darczą	razem	związane z działalnością rolniczą	związane z poza- rolniczą działalnością gospo- darczą	razem	związane z działalnością rolniczą	związane z poza- rolniczą działalnością gospo- darczą

OGÓŁEM

OGÓŁEM	1484	1434	970	1233	1100	1428	1280	1294	132
W tym gospodarstwa o powierzchni użyt- ków rolnych:									
1 – 2 ha	3870	3733	4185	6235	5713	7252	3366	3390	402
2 – 3	2207	2131	2317	3366	2999	4802	1894	1909	223
3 – 4	1572	1527	1375	2146	1933	3030	1346	1360	181
4 – 5	1271	1222	1162	1635	1430	2548	1074	1087	140
5 – 7	1120	1068	1066	1483	1283	2266	904	915	111
7 – 10	902	877	565	964	916	1053	724	731	98
10 – 20	848	780	841	889	771	1253	581	590	70
20 – 50	843	794	470	611	561	604	583	588	55
50 – 100	823	781	430	593	565	518	553	561	47
100 ha i więcej	452	441	143	282	290	146	325	326	15

W TYM GOSPODARSTWA INDYWIDUALNE POWYŻEJ 1 ha UŻYTKÓW ROLNYCH

RAZEM	1531	1477	1085	1384	1215	1723	1304	1319	132
Gospodarstwa o powierz- chni użytków rolnych:									
1 – 2 ha	3870	3733	4185	6235	5713	7252	3366	3390	402
2 – 3	2207	2131	2317	3366	2999	4802	1894	1909	223
3 – 4	1572	1527	1373	2146	1933	3032	1346	1360	181
4 – 5	1271	1222	1162	1635	1430	2548	1074	1087	140
5 – 7	1120	1068	1067	1483	1283	2274	904	915	111
7 – 10	902	877	565	964	916	1053	724	731	98
10 – 20	848	781	841	889	771	1253	582	590	70
20 – 50	843	794	470	611	561	604	583	588	55
50 – 100	830	792	407	599	573	501	552	561	47
100 ha i więcej	526	510	193	400	388	202	298	300	15

TABL. 13. NAKŁADY INWESTYCYJNE W GOSPODARSTWACH ROLNYCH NA 1 ha UŻYTKÓW ROLNYCH WEDŁUG CELU PRODUKCJI ROLNICZEJ I WARTOŚCI SPRZEDAŻY

WYSZCZEGÓLNIENIE	Ogółem			Nakłady na środki trwałe (zakup)			Pozostałe wydatki inwestycyjne		
	ogółem	związane z działalnością rolniczą	związane z pozarolniczą działalnością gospodarczą	razem	związane z działalnością rolniczą	związane z pozarolniczą działalnością gospodarczą	razem	związane z działalnością rolniczą	związane z pozarolniczą działalnością gospodarczą
OGÓŁEM									
OGÓŁEM	1484	1434	970	1233	1100	1428	1280	1294	132
W tym gospodarstwa produkujące:									
głównie na własne potrzeby	1678	1625	1395	2176	1886	2999	1458	1478	160
głównie na rynek	1088	1048	619	836	789	790	877	884	80
o wartości sprzedaży:									
3 – 5 tys. zł	1262	1230	820	1375	1289	1625	1072	1084	120
5 – 15	1134	1090	743	1141	1030	1132	907	918	73
15 – 25	1054	1013	655	1070	1054	884	727	733	59
25 – 50	909	872	506	789	753	627	634	638	46
50 – 100	1059	918	1011	737	594	1127	666	666	54
100 tys. zł i więcej	918	911	282	418	429	285	855	855	50
W TYM GOSPODARSTWA INDYWIDUALNE POWYŻEJ 1 ha UŻYTKÓW ROLNYCH									
RAZEM	1531	1477	1085	1384	1215	1723	1304	1319	132
W tym gospodarstwa produkujące:									
głównie na własne potrzeby	1678	1625	1395	2176	1886	2999	1458	1478	160
głównie na rynek	1146	1101	708	958	882	961	902	910	80
o wartości sprzedaży:									
3 – 5 tys. zł	1262	1230	820	1375	1289	1625	1072	1084	120
5 – 15	1135	1090	744	1143	1030	1141	907	918	73
15 – 25	1057	1015	656	1070	1054	887	729	736	59
25 – 50	916	879	506	789	753	627	641	645	46
50 – 100	1131	988	1438	788	594	1701	728	728	54
100 tys. zł i więcej	1270	1249	403	613	601	411	1041	1041	50

TABL. 14. NAKŁADY INWESTYCYJNE W GOSPODARSTWACH INDYWIDUALNYCH (POWYŻEJ 1 ha UŻYTKÓW ROLNYCH) NA 1 ha UŻYTKÓW ROLNYCH WEDŁUG POZIOMU WYKSZTAŁCENIA UŻYTKOWNIKA GOSPODARSTWA

POZIOM WYKSZTAŁCENIA	Ogółem			Nakłady na środki trwałe (zakup)			Pozostałe wydatki inwestycyjne		
	ogółem	związane z działalnością rolniczą	związane z pozarolniczą działalnością gospodarczą	razem	związane z działalnością rolniczą	związane z pozarolniczą działalnością gospodarczą	razem	związane z działalnością rolniczą	związane z pozarolniczą działalnością gospodarczą
OGÓŁEM ^{a)}	1534	1480	1111	1404	1222	1801	1307	1322	132
W tym:									
wyższe	1988	1888	1309	1267	947	1955	1780	1820	136
policyjne	2319	2195	2058	1695	1332	3776	1917	1937	237
średnie	1649	1574	1279	1463	1252	1950	1381	1395	127
podstawowe i bez wykształcenia	1254	1242	623	1282	1241	1170	1111	1124	133

^{a)} Bez gospodarstw rolnych prowadzonych przez spółki osób fizycznych.

TABL. 15. **GOSPODARSTWA, KTÓRE PONIOSŁY WYDATKI NA ZAKUP ŚRODKÓW TRWAŁYCH W GRUPACH OBSZAROWYCH**

Lp.	WYSZCZEGÓLNIENIE	Nakłady na środki				
		ogółem	ziemia	ciągniki, inne środki transportowe oraz i urzędy		
				razem		
				razem	ciągniki	inne środki transportowe oraz maszyny i urządzenia
OGÓŁ						
1	OGÓŁEM	11849	2336	8871	1993	7300
	W tym gospodarstwa o powierzchni użytków rolnych:					
2	1 – 2 ha	2450	506	1622	387	1295
3	2 – 3	1977	302	1500	445	1147
4	3 – 4	1697	235	1364	340	1084
5	4 – 5	1345	185	1092	231	906
6	5 – 7	1724	312	1343	235	1157
7	7 – 10	1210	240	941	145	837
8	10 – 20	956	319	674	136	587
9	20 – 50	332	168	210	39	186
10	50 – 100	81	41	61	17	46
11	100 ha i więcej	76	28	63	18	54
W						
GOSPODARSTWA INDYWIDUALNE						
12	RAZEM.....	11822	2331	8847	1992	7276
	Gospodarstwa o powierzchni użytków rolnych:					
13	1 – 2 ha.....	2450	506	1622	387	1295
14	2 – 3	1977	302	1500	445	1147
15	3 – 4	1696	235	1364	340	1084
16	4 – 5	1345	185	1092	231	906
17	5 – 7	1723	312	1342	235	1156
18	7 – 10	1210	240	941	145	837
19	10 – 20	956	319	674	136	587
20	20 – 50	332	168	210	39	186
21	50 – 100	78	41	58	17	43
22	100 ha i więcej	55	23	44	17	35
GOSPODARSTWA						
23	RAZEM.....	26	5	23	#	23

a) Patrz wyjaśnienia na stronie 16.

ŁYCH ORAZ UDZIAŁÓW I AKCJI PRYWATYZOWANYCH PRZEDSIĘBIORSTW WEDŁUG

trwałe (zakup)				Zakup udziałów i akcji prywatyzowanych przedsiębiorstw		Lp.
maszyny dzenia	pozostałe nakłady przeznaczone do prowadzenia pozarolniczej działalności gospodarczej	z ogółem - przeznaczone do prowadzenia działalności gospodarczej		ogółem	w tym działających w otoczeniu rolnictwa	
		rolniczej	pozarolniczej			
w tym przeznaczone wyłącznie lub głównie do prowadzenia pozarolniczej działalności gospodarczej						

ŁEM

927	1401	10761	2249	128	38	1
225	423	2088	633	41	8	2
137	238	1778	361	20	#	3
106	179	1555	278	20	4	4
110	119	1248	224	13	4	5
130	178	1595	295	10	4	6
92	114	1133	196	9	5	7
76	93	900	162	11	8	8
26	39	311	61	#	#	9
11	7	79	16	#	-	10
14	11	73	23	#	#	11

TYM:

POWYŻEJ 1 ha UŻYTKÓW ROLNYCH

918	1396	10736	2237	127	37	12
225	423	2088	633	41	8	13
137	238	1778	361	20	#	14
106	178	1555	277	20	4	15
110	119	1248	224	13	4	16
129	178	1594	294	10	4	17
92	114	1133	196	9	5	18
76	93	900	162	11	8	19
26	39	311	61	#	#	20
9	6	76	14	#	-	21
8	8	53	15	-	-	22

POZOSTAŁE^{a)}

9	5	24	12	#	#	23
---	---	----	----	---	---	----

TABL. 16. WYDATKI PONIESIONE NA ZAKUP ŚRODKÓW TRWAŁYCH ORAZ UDZIAŁÓW WEDŁUG GRUP OBSZAROWYCH

Lp.	WYSZCZEGÓLNIENIE	Nakłady na środki				
		ogółem w tys. zł	ziemia	ciągniki, inne środki transportowe oraz i urzą		
				razem		
				razem	ciągniki	inne środki transporto- we oraz maszyny i urządzenia
w						

OGÓ

1	OGÓLEM	112889	14,3	71,1	17,8	53,3
	W tym gospodarstwa o powierzchni użytków rolnych:					
2	1 – 2 ha	22175	12,2	72,0	14,2	57,8
3	2 – 3	16474	8,8	76,1	20,4	55,7
4	3 – 4	12620	8,7	77,3	23,2	54,1
5	4 – 5	9827	8,7	74,4	18,3	56,1
6	5 – 7	15019	8,3	73,8	16,6	57,2
7	7 – 10	9597	11,5	78,5	15,6	62,9
8	10 – 20	11404	24,3	58,3	15,4	42,9
9	20 – 50	5938	35,0	50,6	15,3	35,4
10	50 – 100	3330	36,4	54,1	17,9	36,2
11	100 ha i więcej	6475	24,9	71,5	25,3	46,2

W TYM GOSPODARSTWA INDYWIDUALNE

12	RAZEM	111020	14,4	70,8	17,9	52,9
	Gospodarstwa o powierzchni użytków rolnych:					
13	1 – 2 ha.....	22175	12,2	72,0	14,2	57,8
14	2 – 3	16474	8,8	76,1	20,4	55,7
15	3 – 4	12612	8,7	77,3	23,2	54,1
16	4 – 5	9827	8,7	74,4	18,3	56,1
17	5 – 7	15017	8,3	73,8	16,6	57,2
18	7 – 10	9597	11,5	78,5	15,6	62,9
19	10 – 20	11404	24,3	58,3	15,4	42,9
20	20 – 50	5938	35,0	50,6	15,3	35,4
21	50 – 100	3232	37,5	53,0	18,4	34,6
22	100 ha i więcej	4744	30,8	65,0	30,1	34,8

I AKCJI PRYWATYZOWANYCH PRZEDSIĘBIORSTW PRZEZ GOSPODARSTWA ROLNE

trwałe (zakup)				Zakup udziałów i akcji prywatyzowanych przedsiębiorstw		Lp.
maszyny dzenia	pozostałe nakłady przeznaczone do prowadzenia pozarolniczej działalności gospodarczej	z ogółem - przeznaczone do prowadzenia działalności gospodarczej		ogółem	w tym działających w otoczeniu rolnictwa	
		rolniczej	pozarolniczej			
w tym przeznaczone wyłącznie lub głównie do prowadzenia pozarolniczej działalności gospodarczej						
odsetkach				w tys. zł		

ŁEM

9,7	14,6	75,7	24,3	551	69	1
14,1	15,8	70,1	29,9	173	8	2
10,8	15,1	74,1	25,9	111	#	3
9,0	14,1	76,9	23,1	50	4	4
9,2	16,9	73,9	26,1	23	8	5
7,9	17,9	74,2	25,8	30	5	6
7,9	9,9	82,2	17,8	25	16	7
7,2	17,4	75,4	24,6	88	13	8
4,0	14,4	81,6	18,4	#	#	9
8,0	9,5	82,4	17,6	#	-	10
12,1	3,6	84,4	15,6	#	#	11

POWYŻEJ 1 ha UŻYTKÓW ROLNYCH

9,6	14,8	75,6	24,4	544	62	12
14,1	15,8	70,1	29,9	173	8	13
10,8	15,1	74,1	25,9	111	#	14
9,0	14,0	77,0	23,0	50	4	15
9,2	16,9	73,9	26,1	23	8	16
7,9	17,9	74,2	25,8	30	5	17
7,9	9,9	82,2	17,8	25	16	18
7,2	17,4	75,4	24,6	88	13	19
4,0	14,4	81,6	18,4	#	#	20
5,9	9,5	84,6	15,4	#	-	21
10,9	4,3	84,8	15,2	-	-	22

TABL. 17. **GOSPODARSTWA ROLNE, KTÓRE PONIOSŁY WYDATKI INWESTYCYJNE (POZOSTAŁE)^{a)} WEDŁUG GRUP OBSZAROWYCH**

WYSZCZEGÓLNIENIE	Ogółem							W tym na działalność rolniczą	
	ogółem	budowa, remont lub modernizacja budynków		melioracje, gaz, wodociągi, kanalizacja, reelektryfikacja, telefon, utwardzanie dróg i podwórze	zwiększenie stada podstawowego i zmiana kierunku produkcji zwierzęcej	nowe nasadzenia i zmiana kierunku produkcji roślinnej	zalesienia	razem	w tym na budowę budynków mieszkalnych ^{b)} w % wydatków na działalność rolniczą
		mieszkalnych	gospodarczych						

GOSPODARSTWA INDYWIDUALNE POWYŻEJ 1 ha UŻYTKÓW ROLNYCH

OGÓŁEM	69333	50637	13482	18891	3584	3110	2421	68399	74,0
Gospodarstwa o powierzchni użytków rolnych:									
1 – 2 ha	22227	16830	3005	6540	783	801	527	22013	76,5
2 – 3	15095	11178	2589	4114	658	564	441	14928	74,9
3 – 4	10453	7605	2133	2722	541	500	392	10289	73,9
4 – 5	7216	5249	1625	1825	393	335	316	7091	74,0
5 – 7	7734	5429	1997	1969	512	379	384	7589	71,5
7 – 10	4042	2766	1154	1015	352	254	219	3973	69,6
10 – 20	1989	1253	710	516	246	185	107	1948	64,3
20 – 50	437	248	206	141	79	71	27	431	57,5
50 – 100	83	51	33	32	11	11	4	81	63,0
100 ha i więcej ..	57	28	30	17	9	10	4	56	50,0

GOSPODARSTWA POZOSTAŁE^{c)}

OGÓŁEM	29	4	15	3	14	6	-	29	13,8
---------------------	-----------	----------	-----------	----------	-----------	----------	----------	-----------	-------------

^{a)} Poza wydatkami na zakup środków trwałych. ^{b)} Łącznie z wydatkami na remont i modernizację. ^{c)} Patrz wyjaśnienia na stronie 16.

TABL. 18. WYDATKI INWESTYCYJNE (POZOSTAŁE)^{a)} PONIESIONE PRZEZ GOSPODARSTWA ROLNE WEDŁUG GRUP OBSZAROWYCH

WYSZCZEGÓLNIENIE	Ogółem							W tym na działalność rolniczą	
	ogółem w tys. zł	budowa, remont lub modernizacja budynków		melioracje, gaz, wodo- ciągi, kana- lizacja, reelek- try- fikacja, telefon, utwar- dzenie dróg i podwó- rzy	zwię- kszenie stada podsta- wowego i zmiana kierun- ku pro- dukcji zwierzę- cej	nowe nasadze- nia i zmiana kierun- ku pro- dukcji roślinnej	zale- sienia	razem	w tym na budowę budyn- ków miesz- kal- nych ^{b)} w % wy- datków na dzia- łalność rolni- czą
		miesz- kal- nych	gospo- dar- czych						
w odsetkach									

OGÓŁEM

OGÓŁEM	357115	75,0	14,8	6,1	2,1	1,4	0,4	99,6	75,4
W tym gospodarstwa o powierzchni użyt- ków rolnych:									
1 – 2 ha	107093	82,7	8,8	7,1	0,5	0,6	0,3	99,7	82,9
2 – 3	70227	80,4	10,9	6,2	1,5	0,6	0,3	99,7	80,7
3 – 4	48633	78,2	13,4	6,0	1,3	0,6	0,5	99,5	78,6
4 – 5	34506	76,2	14,1	6,2	1,9	1,0	0,6	99,4	76,7
5 – 7	40864	70,9	18,4	5,8	3,1	1,2	0,6	99,4	71,3
7 – 10	23848	69,6	18,6	5,4	4,4	1,2	0,7	99,3	70,2
10 – 20	14910	55,9	28,1	4,9	7,9	2,6	0,6	99,4	56,2
20 – 50	7378	32,1	43,5	3,4	6,7	13,8	0,5	99,5	32,3
50 – 100	3381	36,5	42,2	4,0	3,3	13,6	0,4	99,6	36,6
100 ha i więcej	6270	17,6	59,8	2,4	9,2	10,8	0,2	99,8	17,6

W TYM GOSPODARSTWA INDYWIDUALNE POWYŻEJ 1 ha UŻYTKÓW ROLNYCH

RAZEM	354253	75,5	14,4	6,2	2,0	1,4	0,4	99,6	75,9
Gospodarstwa o po- wierzchni użytków rolnych:									
1 – 2 ha.....	107088	82,7	8,8	7,1	0,5	0,6	0,3	99,7	82,9
2 – 3	70227	80,4	10,9	6,2	1,5	0,6	0,3	99,7	80,7
3 – 4	48629	78,2	13,4	6,0	1,3	0,6	0,5	99,5	78,6
4 – 5	34506	76,2	14,1	6,2	1,9	1,0	0,6	99,4	76,7
5 – 7	40863	70,9	18,4	5,8	3,1	1,2	0,6	99,4	71,3
7 – 10	23846	69,7	18,6	5,4	4,4	1,2	0,7	99,3	70,2
10 – 20	14909	55,9	28,1	4,9	7,9	2,6	0,6	99,4	56,2
20 – 50	7378	32,1	43,5	3,4	6,7	13,8	0,5	99,5	32,3
50 – 100	3143	32,9	45,0	4,2	3,0	14,6	0,4	99,6	33,0
100 ha i więcej	3665	26,0	48,9	3,5	8,0	13,2	0,4	99,6	26,1

^{a)} Poza wydatkami na zakup środków trwałych. ^{b)} Łącznie z wydatkami na remont i modernizację.

TABL. 19. **GOSPODARSTWA ROLNE WEDŁUG UDZIAŁU PONIESIONYCH WYDATKÓW INWESTYCYJNYCH W TOWAROWEJ PRODUKCJI ROLNICZEJ ORAZ GRUP OBSZAROWYCH**

WYSZCZEGÓLNIENIE	Ogółem	W tym - w odsetkach - o udziale wydatków inwestycyjnych w towarowej produkcji rolniczej					
		poniżej 10%	10 - 30	30 - 50	50 - 75	75 - 100	powyżej 100%
OGÓŁEM							
OGÓŁEM	74648	2,9	7,8	4,8	5,8	5,7	24,2
W tym gospodarstwa o powierzchni użytków rolnych:							
1 – 2 ha	23321	0,6	2,5	1,7	2,4	2,9	15,4
2 – 3	15986	1,5	5,0	3,1	4,5	4,7	24,1
3 – 4	11269	2,4	7,7	4,8	6,3	7,0	29,7
4 – 5	7837	3,6	10,1	6,1	8,2	7,7	32,3
5 – 7	8527	5,3	13,3	8,8	10,0	8,8	32,2
7 – 10	4549	7,8	18,3	11,5	11,5	9,3	28,9
10 – 20	2392	12,6	23,5	14,2	11,4	8,5	22,9
20 – 50	547	14,6	30,3	13,3	9,7	7,1	18,8
50 – 100	117	16,2	29,9	7,7	7,7	6,8	26,5
100 ha i więcej	101	34,7	22,8	9,9	5,9	5,9	15,8
W TYM:							
GOSPODARSTWA INDYWIDUALNE POWYŻEJ 1 ha UŻYTKÓW ROLNYCH							
RAZEM	74608	2,9	7,8	4,8	5,8	5,7	24,2
Gospodarstwa o powierzchni użytków rolnych:							
1 – 2 ha	23320	0,6	2,5	1,7	2,4	2,9	15,4
2 – 3	15986	1,5	5,0	3,1	4,5	4,7	24,1
3 – 4	11268	2,4	7,7	4,8	6,3	7,0	29,7
4 – 5	7837	3,6	10,1	6,1	8,2	7,7	32,3
5 – 7	8525	5,3	13,3	8,8	10,0	8,8	32,2
7 – 10	4548	7,8	18,3	11,5	11,5	9,3	28,9
10 – 20	2391	12,6	23,5	14,2	11,4	8,5	22,9
20 – 50	547	14,6	30,3	13,3	9,7	7,1	18,8
50 – 100	110	15,5	30,0	8,2	8,2	6,4	26,4
100 ha i więcej	76	26,3	23,7	13,2	5,3	6,6	19,7
GOSPODARSTWA POZOSTAŁE ^{a)}							
RAZEM	39	48,7	23,1	-	5,1	5,1	10,3

^{a)} Patrz wyjaśnienia na stronie 16.

TABL. 20. **GOSPODARSTWA ROLNE WEDŁUG UDZIAŁU PONIESIONYCH WYDATKÓW INWESTYCYJNYCH W TOWAROWEJ PRODUKCJI ROLNICZEJ ORAZ CELU PRODUKCJI ROLNICZEJ I WARTOŚCI SPRZEDAŻY**

WYSZCZEGÓLNIENIE	Ogółem	W tym - w odsetkach - o udziale wydatków inwestycyjnych w towarowej produkcji rolniczej					
		poniżej 10%	10-30	30-50	50-75	75-100	powyżej 100%
OGÓŁEM							
OGÓŁEM	74648	2,9	7,8	4,8	5,8	5,7	24,2
W tym gospodarstwa produkujące:							
głównie na własne potrzeby	32524	0,5	4,2	2,7	4,9	6,7	37,6
głównie na rynek	19863	10,1	22,2	13,7	14,0	10,4	29,6
o wartości sprzedaży:							
3 – 5 tys. zł	7142	4,6	14,8	10,6	13,5	11,9	44,6
5 – 15	9126	9,6	23,9	14,9	15,3	10,7	25,5
15 – 25	1866	18,6	30,1	17,5	13,9	7,4	12,4
25 – 50	1055	24,5	35,3	17,1	9,1	6,2	7,9
50 – 100	381	26,0	33,9	16,3	9,7	6,6	7,6
100 tys. zł i więcej	293	35,2	39,2	13,0	5,5	2,7	4,4
W TYM:							
GOSPODARSTWA INDYWIDUALNE POWYŻEJ 1 ha UŻYTKÓW ROLNYCH							
RAZEM	74608	2,9	7,8	4,8	5,8	5,7	24,2
W tym gospodarstwa produkujące:							
głównie na własne potrzeby	32523	0,5	4,2	2,7	4,9	6,7	37,6
głównie na rynek	19827	10,1	22,2	13,7	14,0	10,4	29,6
o wartości sprzedaży:							
3 – 5 tys. zł	7142	4,6	14,8	10,6	13,5	11,9	44,6
5 – 15	9125	9,6	23,9	14,9	15,3	10,7	25,5
15 – 25	1864	18,5	30,1	17,5	13,9	7,5	12,4
25 – 50	1052	24,6	35,1	17,1	9,1	6,2	7,9
50 – 100	377	25,7	34,0	16,4	9,8	6,4	7,7
100 tys. zł i więcej	267	33,0	40,8	14,2	5,2	2,6	4,1
GOSPODARSTWA POZOSTAŁE ^{a)}							
RAZEM	39	48,7	23,1	-	5,1	5,1	10,3
W tym gospodarstwa produkujące							
głównie na rynek	35	54,3	25,7	-	5,7	5,7	8,6
o wartości sprzedaży:							
3 – 25 tys. zł	3	66,7	-	-	-	-	33,3
25 – 50	3	-	100,0	-	-	-	-
50 – 100	4	50,0	25,0	-	-	25,0	-
100 tys. zł i więcej.....	25	60,0	20,0	-	8,0	4,0	8,0

^{a)} Patrz wyjaśnienia na stronie 16.

TABL. 21. GOSPODARSTWA INDYWIDUALNE POWYŻEJ 1 ha UŻYTKÓW ROLNYCH WEDŁUG UDZIAŁU PONIESIONYCH WYDATKÓW INWESTYCYJNYCH W TOWAROWEJ PRODUKCJI ROLNICZEJ ORAZ POZIOMU WYKSZTAŁCENIA UŻYTKOWNIKA GOSPODARSTWA

POZIOM WYKSZTAŁCENIA	Ogółem	W tym - w odsetkach - o udziale wydatków inwestycyjnych w towarowej produkcji rolniczej					
		poniżej 10%	10 - 30	30 - 50	50 - 75	75 - 100	powyżej 100%
OGÓŁEM ^{a)}	74598	2,9	7,7	4,8	5,8	5,7	24,2
W tym:							
wyższe	2445	2,5	5,0	4,2	4,3	4,0	25,8
policealne	1234	2,3	5,8	2,7	4,2	4,3	24,6
średnie	42511	3,1	8,2	5,1	6,1	5,7	25,4
podstawowe i bez wykształcenia	28317	2,7	7,4	4,6	5,6	5,8	22,4

^{a)} Bez gospodarstw rolnych prowadzonych przez spółki osób fizycznych.

TABL. 22. GOSPODARSTWA INDYWIDUALNE POWYŻEJ 1 ha UŻYTKÓW ROLNYCH, KTÓRE DOKONAŁY ZALESIENI WEDŁUG UDZIAŁU POWIERZCHNI ZALESIONEJ W POWIERZCHNI OGÓLNEJ GOSPODARSTWA ORAZ GRUP OBSZAROWYCH

WYSZCZEGÓLNIENIE	Ogółem		Gospodarstwa - w odsetkach - według udziału powierzchni zalesionej w powierzchni ogólnej gospodarstwa						
	w liczbach bezwzględnych	w % ogólnej liczby gospodarstw	poniżej 5%	5-10	10-20	20-30	30-40	40-50	50% i więcej
OGÓŁEM	2154	1,1	31,5	28,6	24,5	8,9	3,8	1,7	1,1
Gospodarstwa o powierzchni użytków rolnych:									
1 - 2 ha	466	0,6	12,7	24,9	29,8	16,1	8,4	4,5	3,6
2 - 3	411	0,9	24,6	29,4	27,7	10,9	4,4	1,7	1,2
3 - 4	335	1,2	28,4	28,1	28,4	10,7	2,7	1,5	0,3
4 - 5	274	1,5	38,3	32,8	21,2	6,2	0,7	0,4	0,4
5 - 7	344	1,8	40,1	30,8	21,2	4,4	2,9	0,6	-
7 - 10	193	2,1	47,7	34,2	17,1	0,5	0,5	-	-
10 - 20	97	2,4	67,0	16,5	15,5	1,0	-	-	-
20 - 50	27	3,3	63,0	22,2	3,7	3,7	7,4	-	-
50 - 100	4	2,5	75,0	25,0	-	-	-	-	-
100 ha i więcej	3	2,7	100,0	-	-	-	-	-	-

TABL. 23. **GOSPODARSTWA INDYWIDUALNE POWYŻEJ 1 ha UŻYTKÓW ROLNYCH, KTÓRE DOKONAŁY ZALESIEŃ WEDŁUG WSKAŹNIKA JAKOŚCI UŻYTKÓW ROLNYCH W GOSPODARSTWIE ORAZ GRUP OBSZAROWYCH**

WYSZCZEGÓLNIENIE	Ogółem	W odsetkach – według wskaźnika jakości użytków rolnych w gospodarstwie			
		poniżej 0,4	0,4 - 0,7	0,7 - 1,0	1,0 i więcej
WOJEWÓDZTWO	2154	23,2	29,4	32,0	15,5
Gospodarstwa o powierzchni użytków rolnych:					
1 – 2 ha	466	10,9	21,9	41,0	26,2
2 – 3	411	15,8	28,0	38,4	17,8
3 – 4	335	24,2	29,9	31,3	14,6
4 – 5	274	34,3	33,9	23,7	8,0
5 – 7	344	30,8	35,2	26,2	7,8
7 – 10	193	36,8	28,5	25,9	8,8
10 – 20	97	24,7	37,1	21,6	16,5
20 – 50	27	22,2	29,6	22,2	25,9
50 – 100	4	25,0	25,0	50,0	-
100 ha i więcej	3	-	66,7	33,3	-
PODREGION RZESZOWSKO–TARNOBRZESKI	1302	29,8	29,6	27,5	13,1
Gospodarstwa o powierzchni użytków rolnych:					
1 – 2 ha	256	14,1	24,2	35,2	26,6
2 – 3	258	21,3	29,5	34,1	15,1
3 – 4	227	30,8	30,4	26,4	12,3
4 – 5	179	46,4	32,4	15,1	6,1
5 – 7	215	38,1	34,4	21,9	5,6
7 – 10	117	43,6	23,1	26,5	6,8
10 – 20	38	26,3	42,1	21,1	10,5
20 ha i więcej	12	8,3	25,0	58,3	8,3
Powiat dębicki	113	11,5	25,7	46,9	15,9
Gospodarstwa o powierzchni użytków rolnych:					
1 – 2 ha	21	9,5	9,5	47,6	33,3
2 – 5	62	16,1	24,2	46,8	12,9
5 ha i więcej	30	3,3	40,0	46,7	10,0
Powiat kolbuszowski	205	53,2	38,5	8,3	-
Gospodarstwa o powierzchni użytków rolnych:					
1 – 2 ha	14	50	28,6	21,4	-
2 – 5	121	51,2	39,7	9,1	-
5 ha i więcej	70	57,1	38,6	4,3	-
Powiat leżajski	67	23,9	32,8	19,4	23,9
Gospodarstwa o powierzchni użytków rolnych:					
1 – 2 ha	17	11,8	23,5	41,2	23,5
2 – 5	33	33,3	24,2	12,1	30,3
5 ha i więcej	17	17,6	58,8	11,8	11,8

TABL. 23. **GOSPODARSTWA INDYWIDUALNE POWYŻEJ 1 ha UŻYTKÓW ROLNYCH, KTÓRE DOKONAŁY ZALESIEŃ WEDŁUG WSKAŹNIKA JAKOŚCI UŻYTKÓW ROLNYCH W GOSPODARSTWIE ORAZ GRUP OBSZAROWYCH (cd.)**

WYSZCZEGÓLNIENIE	Ogółem	W odsetkach – według wskaźnika jakości użytków rolnych w gospodarstwie			
		poniżej 0,4	0,4 - 0,7	0,7 - 1,0	1,0 i więcej
PODREGION RZESZOWSKO-TARNOBRZESKI (cd.)					
Powiat łańcucki	71	29,6	25,4	19,7	25,4
Gospodarstwa o powierzchni użytków rolnych:					
1 – 2 ha	22	18,2	27,3	22,7	31,8
2 – 5	42	33,3	23,8	21,4	21,4
5 ha i więcej	7	42,9	28,6	-	28,6
Powiat mielecki	126	15,9	42,1	34,1	7,9
Gospodarstwa o powierzchni użytków rolnych:					
1 – 2 ha	19	5,3	31,6	47,4	15,8
2 – 5	60	15,0	51,7	28,3	5,0
5 ha i więcej	47	21,3	34,0	36,2	8,5
Powiat niżański	163	58,3	29,4	9,2	3,1
Gospodarstwa o powierzchni użytków rolnych:					
1 – 2 ha	22	22,7	40,9	22,7	13,6
2 – 5	66	59,1	27,3	10,6	3,0
5 ha i więcej	75	68,0	28,0	4,0	-
Powiat ropczycko-sędziszowski	114	17,5	22,8	38,6	21,1
Gospodarstwa o powierzchni użytków rolnych:					
1 – 2 ha	33	3,0	24,2	39,4	33,3
2 – 5	55	20,0	20,0	40,0	20,0
5 ha i więcej	26	30,8	26,9	34,6	7,7
Powiat rzeszowski	287	12,9	21,6	46,0	19,5
Gospodarstwa o powierzchni użytków rolnych:					
1 – 2 ha	66	9,1	13,6	43,9	33,3
2 – 5	147	15,6	25,2	42,2	17,0
5 ha i więcej	74	10,8	21,6	55,4	12,2
Powiat stalowowolski	97	50,5	20,6	15,5	13,4
Gospodarstwa o powierzchni użytków rolnych:					
1 – 2 ha	24	29,2	20,8	20,8	29,2
2 – 5	47	55,3	21,3	14,9	8,5
5 ha i więcej	26	61,5	19,2	11,5	7,7

TABL. 23. **GOSPODARSTWA INDYWIDUALNE POWYŻEJ 1 ha UŻYTKÓW ROLNYCH, KTÓRE DOKONAŁY ZALESIEŃ WEDŁUG WSKAŹNIKA JAKOŚCI UŻYTKÓW ROLNYCH W GOSPODARSTWIE ORAZ GRUP OBSZAROWYCH (cd.)**

WYSZCZEGÓLNIENIE	Ogółem	W odsetkach – według wskaźnika jakości użytków rolnych w gospodarstwie			
		poniżej 0,4	0,4 - 0,7	0,7 - 1,0	1,0 i więcej
PODREGION RZESZOWSKO-TARNOBRZESKI (dok.)					
Powiat tarnobrzeski	40	20,0	47,5	22,5	10,0
Gospodarstwa o powierzchni użytków rolnych:					
1 – 2 ha	10	10,0	50,0	20,0	20,0
2 – 5	21	14,3	47,6	28,6	9,5
5 ha i więcej	9	44,4	44,4	11,1	-
Powiat M. Rzeszów	7	-	28,6	14,3	57,1
Powiat M. Tarnobrzeg	12	-	58,3	16,7	25,0
PODREGION KROŚNIEŃSKO-PRZEMYSKI	852	13,0	29,1	38,8	19,0
Gospodarstwa o powierzchni użytków rolnych:					
1 – 2 ha	210	7,1	19,0	48,1	25,7
2 – 3	153	6,5	25,5	45,8	22,2
3 – 4	108	10,2	28,7	41,7	19,4
4 – 5	95	11,6	36,8	40,0	11,6
5 – 7	129	18,6	36,4	33,3	11,6
7 – 10	76	26,3	36,8	25,0	11,8
10 – 20	59	23,7	33,9	22,0	20,3
20 ha i więcej	22	27,3	36,4	9,1	27,3
Powiat bieszczadzki	13	46,2	38,5	7,7	7,7
Gospodarstwa o powierzchni użytków rolnych:					
1 – 2 ha	#	#	#	#	#
2 – 5	3	33,3	33,3	-	33,3
5 ha i więcej	8	50,0	50,0	-	-
Powiat brzozowski	92	5,4	27,2	57,6	9,8
Gospodarstwa o powierzchni użytków rolnych:					
1 – 2 ha	27	7,4	18,5	63,0	11,1
2 – 5	52	5,8	25,0	61,5	7,7
5 ha i więcej	13	-	53,8	30,8	15,4
Powiat jarosławski	70	5,7	18,6	20,0	55,7
Gospodarstwa o powierzchni użytków rolnych:					
1 – 2 ha	15	-	26,7	20,0	53,3
2 – 5	24	-	25,0	12,5	62,5
5 ha i więcej	31	12,9	9,7	25,8	51,6

TABL. 23. **GOSPODARSTWA INDYWIDUALNE POWYŻEJ 1 ha UŻYTKÓW ROLNYCH, KTÓRE DOKONAŁY ZALESIEŃ WEDŁUG WSKAŹNIKA JAKOŚCI UŻYTKÓW ROLNYCH W GOSPODARSTWIE ORAZ GRUP OBSZAROWYCH (cd.)**

WYSZCZEGÓLNIENIE	Ogółem	W odsetkach – według wskaźnika jakości użytków rolnych w gospodarstwie			
		poniżej 0,4	0,4 - 0,7	0,7 - 1,0	1,0 i więcej
PODREGION KROŚNIEŃSKO-PRZEMYSKI (cd.)					
Powiat jasielski	102	18,6	27,5	40,2	13,7
Gospodarstwa o powierzchni użytków rolnych:					
1 – 2 ha	23	8,7	17,4	47,8	26,1
2 – 5	47	10,6	29,8	46,8	12,8
5 ha i więcej	32	37,5	31,3	25,0	6,3
Powiat krośnieński	87	21,8	31,0	33,3	13,8
Gospodarstwa o powierzchni użytków rolnych:					
1 – 2 ha	40	7,5	20,0	50,0	22,5
2 – 5	32	28,1	40,6	21,9	9,4
5 ha i więcej	15	46,7	40,0	13,3	-
Powiat leski	38	23,7	60,5	13,2	2,6
Gospodarstwa o powierzchni użytków rolnych:					
1 – 2 ha	7	28,6	42,9	14,3	14,3
2 – 5	14	14,3	71,4	14,3	-
5 ha i więcej	17	29,4	58,8	11,8	-
Powiat lubaczowski	60	26,7	36,7	23,3	13,3
Gospodarstwa o powierzchni użytków rolnych:					
1 – 2 ha	3	33,3	33,3	-	33,3
2 – 5	21	19,0	33,3	19,0	28,6
5 ha i więcej	36	30,6	38,9	27,8	2,8
Powiat przemyski	64	1,6	20,3	45,3	32,8
Gospodarstwa o powierzchni użytków rolnych:					
1 – 2 ha	15	-	6,7	60,0	33,3
2 – 5	28	3,6	28,6	35,7	32,1
5 ha i więcej	21	-	19,0	47,6	33,3
Powiat przeworski	60	15,0	21,7	30,0	33,3
Gospodarstwa o powierzchni użytków rolnych:					
1 – 2 ha	10	10,0	20,0	40,0	30,0
2 – 5	26	3,8	23,1	34,6	38,5
5 ha i więcej	24	29,2	20,8	20,8	29,2

TABL. 23. **GOSPODARSTWA INDYWIDUALNE POWYŻEJ 1 ha UŻYTKÓW ROLNYCH, KTÓRE DOKONAŁY ZALESIEŃ WEDŁUG WSKAŹNIKA JAKOŚCI UŻYTKÓW ROLNYCH W GOSPODARSTWIE ORAZ GRUP OBSZAROWYCH (dok.)**

WYSZCZEGÓLNIENIE	Ogółem	W odsetkach – według wskaźnika jakości użytków rolnych w gospodarstwie			
		poniżej 0,4	0,4 - 0,7	0,7 - 1,0	1,0 i więcej
PODREGION KROŚNIENSKO-PRZEMYSKI (dok.)					
Powiat sanocki	102	18,6	44,1	30,4	6,9
Gospodarstwa o powierzchni użytków rolnych:					
1 – 2 ha	13	7,7	15,4	69,2	7,7
2 – 5	31	16,1	32,3	45,2	6,5
5 ha i więcej	58	22,4	56,9	13,8	6,9
Powiat strzyżowski	156	2,6	21,2	60,3	16,0
Gospodarstwa o powierzchni użytków rolnych:					
1 – 2 ha	50	4,0	20,0	50,0	26,0
2 – 5	75	1,3	21,3	65,3	12,0
5 ha i więcej	31	3,2	22,6	64,5	9,7
Powiat M. Krosno	5	-	-	40,0	60,0
Powiat M. Przemyśl	3	-	33,3	-	66,7

TABL. 24. **GOSPODARSTWA INDYWIDUALNE POWYŻEJ 1 ha UŻYTKÓW ROLNYCH, KTÓRE ZAKUPIŁY ZIEMIĘ WEDŁUG GRUP OBSZAROWYCH**

WYSZCZEGÓLNIENIE	Ogółem		W tym gospodarstwa – w odsetkach – według udziału zakupionej ziemi w powierzchni ogólnej gospodarstwa				
	w liczbach bezwzględnych	w % ogólnej liczby gospodarstw	poniżej 10%	10-25	25-50	50-75	75-100%
OGÓŁEM	2331	1,2	39,5	30,2	16,3	6,7	7,0
Gospodarstwa o powierzchni użytków rolnych:							
1 – 2 ha	506	0,7	19,2	29,6	21,8	12,7	16,3
2 – 3	302	0,7	34,9	30,2	16,2	8,3	9,7
3 – 4	235	0,8	35,6	28,7	23,1	5,6	5,6
4 – 5	185	1,0	43,2	36,1	13,6	3,6	3,6
5 – 7	312	1,7	47,7	33,2	13,4	4,0	1,8
7 – 10	240	2,7	49,8	31,6	14,9	1,9	1,9
10 – 20	319	7,9	48,6	31,3	12,8	4,5	2,8
20 – 50	168	20,4	55,9	25,7	8,6	5,9	3,9
50 – 100	41	25,3	53,8	12,8	12,8	7,7	12,8
100 ha i więcej	23	20,9	66,7	4,8	9,5	9,5	9,5

TABL. 24. **GOSPODARSTWA INDYWIDUALNE POWYŻEJ 1 ha UŻYTKÓW ROLNYCH, KTÓRE ZAKUPIŁY ZIEMIĘ WEDŁUG GRUP OBSZAROWYCH (cd.)**

WYSZCZEGÓLNIENIE	Ogółem		W tym gospodarstwa – w odsetkach – według udziału zakupionej ziemi w powierzchni ogólnej gospodarstwa				
	w liczbach bezwzględnych	w % ogólnej liczby gospodarstw	poniżej 10%	10-25	25-50	50-75	75-100%
PODREGION RZESZOWSKO-TARNOBRZESKI	1060	1,0	40,8	30,1	15,2	7,2	6,3
Gospodarstwa o powierzchni użytków rolnych:							
1 – 2 ha	253	0,7	18,1	32,6	19,5	13,5	15,3
2 – 3	151	0,7	33,8	31,0	17,6	11,3	5,6
3 – 4	107	0,7	39,1	28,3	22,8	5,4	3,3
4 – 5	84	0,8	46,6	32,9	13,7	2,7	4,1
5 – 7	140	1,4	47,5	31,7	14,2	5,0	1,7
7 – 10	117	2,5	53,0	27,0	15,0	2,0	3,0
10 – 20	124	7,0	55,5	33,6	7,3	3,6	-
20 ha i więcej	84	25,4	69,0	16,9	2,8	2,8	8,5
Powiat dębicki	139	1,2	46,7	29,2	10,8	6,7	6,7
Gospodarstwa o powierzchni użytków rolnych:							
1 – 2 ha	25	0,7	31,8	27,3	9,1	9,1	22,7
2 – 5	32	0,5	38,5	34,6	15,4	3,8	7,7
5 ha i więcej	82	3,5	54,2	27,8	9,7	6,9	1,4
Powiat kolbuszowski	44	0,5	53,7	14,6	17,1	2,4	12,2
Gospodarstwa o powierzchni użytków rolnych:							
1 – 2 ha	11	0,6	30,0	20,0	20,0	10,0	20,0
2 – 5	14	0,3	69,2	15,4	-	-	15,4
5 ha i więcej	19	0,7	55,6	11,1	27,8	-	5,6
Powiat leżajski	78	1,0	40,3	34,3	17,9	4,5	3,0
Gospodarstwa o powierzchni użytków rolnych:							
1 – 2 ha	12	0,4	70,0	10,0	10,0	10,0	-
2 – 5	28	0,7	28,0	52,0	20,0	-	-
5 ha i więcej	38	3,4	40,6	28,1	18,8	6,3	6,3
Powiat łańcucki	98	1,1	40,7	30,2	17,4	7,0	4,7
Gospodarstwa o powierzchni użytków rolnych:							
1 – 2 ha	29	0,7	9,1	36,4	22,7	13,6	18,2
2 – 5	36	0,9	31,3	34,4	25,0	9,4	-
5 ha i więcej	33	5,1	71,9	21,9	6,3	-	-

TABL. 24. **GOSPODARSTWA INDYWIDUALNE POWYŻEJ 1 ha UŻYTKÓW ROLNYCH, KTÓRE ZAKUPIŁY ZIEMIĘ WEDŁUG GRUP OBSZAROWYCH (cd.)**

WYSZCZEGÓLNIENIE	Ogółem		W tym gospodarstwa – w odsetkach – według udziału zakupionej ziemi w powierzchni ogólnej gospodarstwa				
	w liczbach bezwzględnych	w % ogólnej liczby gospodarstw	poniżej 10%	10-25	25-50	50-75	75-100%
PODREGION RZESZOWSKO-TARNOBRZESKI (cd.)							
Powiat mielecki	187	1,6	40,5	39,9	11,7	4,9	3,1
Gospodarstwa o powierzchni użytków rolnych:							
1 – 2 ha	26	0,7	4,3	47,8	13,0	21,7	13,0
2 – 5	41	0,8	42,1	28,9	26,3	-	2,6
5 ha i więcej	120	4,0	48,0	42,2	5,9	2,9	1,0
Powiat niżański	41	0,5	47,1	11,8	20,6	11,8	8,8
Gospodarstwa o powierzchni użytków rolnych:							
1 – 2 ha	7	0,3	-	33,3	16,7	33,3	16,7
2 – 5	16	0,4	33,3	16,7	33,3	8,3	8,3
5 ha i więcej	18	0,8	75,0	-	12,5	6,3	6,3
Powiat ropczycko-sędziszowski	76	0,9	54,3	22,9	11,4	4,3	5,7
Gospodarstwa o powierzchni użytków rolnych:							
1 – 2 ha	12	0,4	16,7	33,3	16,7	8,3	25,0
2 – 5	29	0,7	60,0	20,0	4,0	8,0	4,0
5 ha i więcej	35	2,7	63,6	21,2	15,2	-	-
Powiat rzeszowski	255	1,2	29,6	31,9	17,6	12,0	7,9
Gospodarstwa o powierzchni użytków rolnych:							
1 – 2 ha	83	0,9	10,1	34,8	23,2	14,5	15,9
2 – 5	95	1,0	31,4	31,4	17,4	15,1	3,5
5 ha i więcej	77	3,6	49,2	29,5	11,5	4,9	4,9
Powiat stalowowolski	59	0,8	53,7	18,5	14,8	5,6	7,4
Gospodarstwa o powierzchni użytków rolnych:							
1 – 2 ha	17	0,6	33,3	13,3	33,3	6,7	13,3
2 – 5	20	0,6	50,0	25,0	10,0	10,0	5,0
5 ha i więcej	22	2,7	73,7	15,8	5,3	-	5,3
Powiat tarnobrzeski	43	0,7	38,9	50,0	2,8	5,6	2,8
Gospodarstwa o powierzchni użytków rolnych:							
1 – 2 ha	15	0,7	30,8	53,8	7,7	7,7	-
2 – 5	15	0,5	42,9	50,0	-	7,1	-
5 ha i więcej	13	2,1	44,4	44,4	-	-	11,1

TABL. 24. **GOSPODARSTWA INDYWIDUALNE POWYŻEJ 1 ha UŻYTKÓW ROLNYCH, KTÓRE ZAKUPIŁY ZIEMIĘ WEDŁUG GRUP OBSZAROWYCH (cd.)**

WYSZCZEGÓLNIENIE	Ogółem		W tym gospodarstwa – w odsetkach – według udziału zakupionej ziemi w powierzchni ogólnej gospodarstwa				
	w liczbach bezwzględnych	w % ogólnej liczby gospodarstw	poniżej 10%	10-25	25-50	50-75	75-100%
PODREGION RZESZOWSKO-TARNOBRZESKI (dok.)							
Powiat M. Rzeszów	20	0,9	27,8	16,7	27,8	5,6	22,2
Gospodarstwa o powierzchni użytków rolnych:							
1 – 2 ha	9	0,6	14,3	42,9	14,3	14,3	14,3
2 – 5	8	1,5	25,0	-	37,5	-	37,5
5 ha i więcej	3	2,4	66,7	-	33,3	-	-
Powiat M. Tarnobrzeg	20	1,2	27,8	16,7	38,9	5,6	5,6
Gospodarstwa o powierzchni użytków rolnych:							
1 – 2 ha	7	0,7	-	-	50,0	16,7	16,7
2 – 5	8	1,3	25,0	25,0	50,0	-	-
5 ha i więcej	5	6,1	75,0	25,0	-	-	-
PODREGION KROŚNIENSKO-PRZEMYSKI	1271	1,3	38,5	30,2	17,1	6,3	7,6
Gospodarstwa o powierzchni użytków rolnych:							
1 – 2 ha	253	0,7	20,1	26,9	23,9	12,0	17,1
2 – 3	151	0,7	36,0	29,4	14,7	5,1	14,0
3 – 4	128	1,0	33,1	29,0	23,4	5,6	7,3
4 – 5	101	1,2	40,6	38,5	13,5	4,2	3,1
5 – 7	172	2,0	47,8	34,4	12,7	3,2	1,9
7 – 10	123	2,8	47,0	35,7	14,8	1,7	0,9
10 – 20	195	8,5	44,4	29,8	16,3	5,1	4,5
20 ha i więcej	148	19,4	50,4	23,4	12,8	8,5	5,0
Powiat bieszczadzki	25	1,4	12,0	20,0	24,0	20,0	24,0
Gospodarstwa o powierzchni użytków rolnych:							
1 – 2 ha	7	1,5	14,3	28,6	14,3	14,3	28,6
2 – 5	5	0,9	-	-	20,0	-	80,0
5 ha i więcej	13	1,6	15,4	23,1	30,8	30,8	-
Powiat brzozowski	49	0,6	32,7	42,9	14,3	-	10,2
Gospodarstwa o powierzchni użytków rolnych:							
1 – 2 ha	12	0,3	8,3	41,7	25,0	-	25,0
2 – 5	23	0,5	34,8	52,2	8,7	-	4,3
5 ha i więcej	14	2,1	50,0	28,6	14,3	-	7,1

TABL. 24. **GOSPODARSTWA INDYWIDUALNE POWYŻEJ 1 ha UŻYTKÓW ROLNYCH, KTÓRE ZAKUPIŁY ZIEMIĘ WEDŁUG GRUP OBSZAROWYCH (cd.)**

WYSZCZEGÓLNIENIE	Ogółem		W tym gospodarstwa – w odsetkach – według udziału zakupionej ziemi w powierzchni ogólnej gospodarstwa				
	w liczbach bezwzględnych	w % ogólnej liczby gospodarstw	poniżej 10%	10-25	25-50	50-75	75-100%
PODREGION KROŚNIEŃSKO-PRZEMYSKI (cd.)							
Powiat jarosławski	237	2,1	51,0	31,6	11,7	2,6	3,1
Gospodarstwa o powierzchni użytków rolnych:							
1 – 2 ha	34	1,0	36,0	16,0	16,0	16,0	16,0
2 – 5	67	1,3	53,7	27,8	18,5	-	-
5 ha i więcej	136	5,5	53,0	36,8	7,7	0,9	1,7
Powiat jasielski	102	0,8	42,2	23,5	19,6	5,9	8,8
Gospodarstwa o powierzchni użytków rolnych:							
1 – 2 ha	26	0,4	11,5	34,6	23,1	11,5	19,2
2 – 5	47	0,8	48,9	23,4	19,1	-	8,5
5 ha i więcej	29	2,2	58,6	13,8	17,2	10,3	-
Powiat krośnieński	165	1,3	35,8	28,5	21,8	7,3	6,7
Gospodarstwa o powierzchni użytków rolnych:							
1 – 2 ha	55	0,8	27,3	23,6	27,3	10,9	10,9
2 – 5	47	1,0	27,7	36,2	23,4	4,3	8,5
5 ha i więcej	63	6,9	49,2	27,0	15,9	6,3	1,6
Powiat leski	21	0,7	28,6	9,5	38,1	9,5	14,3
Gospodarstwa o powierzchni użytków rolnych:							
1 – 2 ha	8	0,9	25,0	12,5	25,0	12,5	25,0
2 – 5	7	0,6	-	-	71,4	14,3	14,3
5 ha i więcej	6	0,8	66,7	16,7	16,7	-	-
Powiat lubaczowski	93	1,3	36,0	29,1	19,8	9,3	5,8
Gospodarstwa o powierzchni użytków rolnych:							
1 – 2 ha	11	0,8	22,2	11,1	33,3	22,2	11,1
2 – 5	17	0,6	33,3	46,7	6,7	6,7	6,7
5 ha i więcej	65	2,3	38,7	27,4	21,0	8,1	4,8
Powiat przemyski	159	1,7	29,5	31,5	19,9	9,6	9,6
Gospodarstwa o powierzchni użytków rolnych:							
1 – 2 ha	25	0,9	9,5	28,6	28,6	23,8	9,5
2 – 5	38	0,8	16,7	38,9	16,7	13,9	13,9
5 ha i więcej	96	5,2	39,3	29,2	19,1	4,5	7,9

TABL. 24. **GOSPODARSTWA INDYWIDUALNE POWYŻEJ 1 ha UŻYTKÓW ROLNYCH, KTÓRE ZAKUPIŁY ZIEMIĘ WEDŁUG GRUP OBSZAROWYCH (dok.)**

WYSZCZEGÓLNIENIE	Ogółem		W tym gospodarstwa – w odsetkach – według udziału zakupionej ziemi w powierzchni ogólnej gospodarstwa				
	w liczbach bezwzględnych	w % ogólnej liczby gospodarstw	poniżej 10%	10-25	25-50	50-75	75-100%
PODREGION KROŚNIEŃSKO-PRZEMYSKI (dok.)							
Powiat przeworski	188	1,9	48,4	34,6	12,6	1,9	1,3
Gospodarstwa o powierzchni użytków rolnych:							
1 – 2 ha	15	0,4	9,1	36,4	36,4	9,1	9,1
2 – 5	47	1,0	45,0	37,5	10,0	2,5	-
5 ha i więcej	126	7,2	53,7	33,3	11,1	0,9	0,9
Powiat sanocki	102	1,3	33,3	31,4	13,7	10,8	10,8
Gospodarstwa o powierzchni użytków rolnych:							
1 – 2 ha	22	0,8	27,3	22,7	18,2	18,2	13,6
2 – 5	31	0,9	22,6	29,0	6,5	16,1	25,8
5 ha i więcej	49	3,0	42,9	36,7	16,3	4,1	-
Powiat strzyżowski	111	1,3	34,2	31,5	18,0	6,3	9,9
Gospodarstwa o powierzchni użytków rolnych:							
1 – 2 ha	28	0,8	10,7	35,7	21,4	3,6	28,6
2 – 5	46	1,1	39,1	28,3	23,9	6,5	2,2
5 ha i więcej	37	4,0	45,9	32,4	8,1	8,1	5,4
Powiat M. Krosno	11	1,2	18,2	18,2	18,2	-	45,5
Gospodarstwa o powierzchni użytków rolnych:							
1 – 2 ha	8	1,1	12,5	25,0	25,0	-	37,5
2 – 5	3	1,4	33,3	-	-	-	66,7
5 ha i więcej	-	-	-	-	-	-	-
Powiat M. Przemyśl	8	1,0	37,5	12,5	-	12,5	25,0
Gospodarstwa o powierzchni użytków rolnych:							
1 – 5 ha	4	0,5	50,0	25,0	-	-	-
5 ha i więcej	4	6,2	25,0	-	-	25,0	50,0

TABL. 25. GOSPODARSTWA ROLNE, KTÓRE PONIOSŁY WYDATKI NA BIEŻĄCĄ PRODUKCJĘ ROLNICZĄ WEDŁUG GRUP OBSZAROWYCH

WYSZCZEGÓLNIENIE	Ogółem	Zakup materiałów i usług					Dzierżawa ziemi
		razem	nawozy, wapno i środki ochrony roślin	pasze	paliwo	usługi rolnicze	

OGÓŁEM

W liczbach bezwzględnych

OGÓŁEM	160451	160395	150129	57595	89288	129967	7130
W tym gospodarstwa o powierzchni użytków rolnych:							
1 – 2 ha	53706	53667	49082	13864	18722	45220	1279
2 – 3	35395	35387	33213	11442	17853	29456	974
3 – 4	24589	24585	23336	9386	15301	20046	885
4 – 5	16522	16521	15766	7185	11713	13156	753
5 – 7	17083	17083	16330	8278	13749	13262	1021
7 – 10	8361	8360	7973	4614	7418	6083	851
10 – 20	3748	3747	3493	2228	3533	2311	847
20 – 50	736	736	661	452	701	312	340
50 – 100	163	163	142	83	158	61	87
100 ha i więcej	145	143	133	61	139	60	93

W % ogólnej liczby gospodarstw

OGÓŁEM	80,8	80,8	75,6	29,0	45,0	65,4	3,6
W tym gospodarstwa o powierzchni użytków rolnych:							
1 – 2 ha	71,6	71,6	65,5	18,5	25,0	60,3	1,7
2 – 3	81,7	81,7	76,7	26,4	41,2	68,0	2,2
3 – 4	85,8	85,8	81,4	32,7	53,4	69,9	3,1
4 – 5	88,8	88,8	84,8	38,6	63,0	70,7	4,0
5 – 7	90,8	90,8	86,8	44,0	73,1	70,5	5,4
7 – 10	93,0	93,0	88,7	51,3	82,5	67,6	9,5
10 – 20	92,0	92,0	85,7	54,7	86,7	56,7	20,8
20 – 50	88,7	88,7	79,6	54,5	84,5	37,6	41,0
50 – 100	88,1	88,1	76,8	44,9	85,4	33,0	47,0
100 ha i więcej	78,4	77,3	71,9	33,0	75,1	32,4	50,3

TABL. 25. **GOSPODARSTWA ROLNE, KTÓRE PONIOSŁY WYDATKI NA BIEŻĄCĄ PRODUKCJĘ ROLNICZĄ WEDŁUG GRUP OBSZAROWYCH (dok.)**

WYSZCZEGÓLNIENIE	Ogółem	Zakup materiałów i usług					Dzierżawa ziemi
		razem	nawozy, wapno i środki ochrony roślin	pasze	paliwo	usługi rolnicze	

W TYM:

GOSPODARSTWA INDYWIDUALNE POWYŻEJ 1 ha UŻYTKÓW ROLNYCH

W liczbach bezwzględnych

RAZEM	160356	160300	150042	57556	89212	129924	7095
Gospodarstwa o powierzchni użytków rolnych:							
1 – 2 ha	53705	53666	49081	13863	18721	45220	1279
2 – 3	35390	35382	33209	11441	17853	29451	974
3 – 4	24585	24581	23332	9386	15298	20044	884
4 – 5	16521	16520	15766	7184	11713	13156	753
5 – 7	17079	17079	16326	8278	13747	13259	1020
7 – 10	8354	8353	7967	4613	7414	6079	850
10 – 20	3740	3739	3485	2226	3528	2307	844
20 – 50	732	732	657	452	697	312	340
50 – 100	147	147	126	78	142	58	81
100 ha i więcej	103	101	93	35	99	38	70

W % ogólnej liczby gospodarstw

RAZEM	80,8	80,8	75,6	29,0	45,0	65,5	3,6
Gospodarstwa o powierzchni użytków rolnych:							
1 – 2 ha	71,6	71,6	65,5	18,5	25,0	60,3	1,7
2 – 3	81,8	81,7	76,7	26,4	41,2	68,0	2,3
3 – 4	85,8	85,8	81,4	32,8	53,4	69,9	3,1
4 – 5	88,9	88,9	84,8	38,6	63,0	70,8	4,1
5 – 7	90,8	90,8	86,8	44,0	73,1	70,5	5,4
7 – 10	93,0	93,0	88,7	51,3	82,5	67,7	9,5
10 – 20	92,1	92,0	85,8	54,8	86,8	56,8	20,8
20 – 50	88,9	88,9	79,8	54,9	84,7	37,9	41,3
50 – 100	90,7	90,7	77,8	48,1	87,7	35,8	50,0
100 ha i więcej	93,6	91,8	84,5	31,8	90,0	34,5	63,6

GOSPODARSTWA POZOSTAŁE^{a)}

W liczbach bezwzględnych

RAZEM	94	94	87	38	76	43	35
-------------	----	----	----	----	----	----	----

W % ogólnej liczby gospodarstw

RAZEM	55,0	55,0	50,9	22,2	44,4	25,1	20,5
-------------	------	------	------	------	------	------	------

^{a)} Patrz wyjaśnienia na stronie 16.

TABL. 26. **WYBRANE WYDATKI PONIESIONE PRZEZ GOSPODARSTWA ROLNE NA BIEŻĄCĄ PRODUKCJĘ ROLNICZĄ WEDŁUG GRUP OBSZAROWYCH**

WYSZCZEGÓLNIENIE	Ogółem	Zakup materiałów i usług					Dzierżawa ziemi
		razem	nawozy, wapno, środki ochrony roślin	pasze	paliwo	usługi rolnicze	

OGÓŁEM

W tysiącach złotych

OGÓŁEM	442322	437713	133405	87527	118689	98091	4609
W tym gospodarstwa o powierzchni użytków rolnych:							
1 – 2 ha	67460	67312	17821	11164	14092	24234	149
2 – 3	61133	61004	17007	9346	14974	19678	129
3 – 4	55360	55227	15564	9362	14943	15358	133
4 – 5	44143	44005	13272	6031	13458	11243	138
5 – 7	65013	64782	18831	13567	19417	12967	231
7 – 10	45258	44900	13099	10344	14065	7391	359
10 – 20	36412	35819	11183	9715	10988	3933	592
20 – 50	18700	18137	6828	5973	4153	1183	562
50 – 100	8284	7858	3434	2157	1747	519	427
100 ha i więcej	40486	38597	16365	9796	10851	1585	1889

W % towarowej produkcji rolniczej

OGÓŁEM	68,8	68,1	21,7	19,1	20,3	25,8	3,2
W tym gospodarstwa o powierzchni użytków rolnych:							
1 – 2 ha	181,8	181,5	56,5	62,5	66,3	82,2	14,7
2 – 3	129,3	129,0	42,5	34,2	46,4	56,3	8,2
3 – 4	110,2	109,9	33,0	31,3	36,9	39,8	4,5
4 – 5	100,1	99,7	31,2	22,1	35,7	32,8	4,4
5 – 7	61,9	61,7	18,6	18,4	19,5	17,0	1,4
7 – 10	28,4	28,2	8,3	7,2	8,9	16,1	3,7
10 – 20	51,6	50,8	16,5	17,5	15,8	8,6	3,1
20 – 50	55,5	53,8	20,9	26,1	12,5	9,3	3,2
50 – 100	67,5	64,0	29,0	27,9	14,6	12,6	6,1
100 ha i więcej	49,0	46,7	19,9	18,3	13,2	2,8	2,8

TABL. 26. WYBRANE WYDATKI PONIESIONE PRZEZ GOSPODARSTWA ROLNE NA BIEŻĄCĄ PRODUKCJĘ ROLNICZĄ WEDŁUG GRUP OBSZAROWYCH (dok.)

WYSZCZEGÓLNIENIE	Ogółem	Zakup materiałów i usług					Dzierżawa ziemi
		razem	nawozy, wapno, środki ochrony roślin	pasze	paliwo	usługi rolnicze	

W TYM:

GOSPODARSTWA INDYWIDUALNE POWYŻEJ 1 ha UŻYTKÓW ROLNYCH

W tysiącach złotych

RAZEM	421635	417580	125013	81140	114172	97255	4055
Gospodarstwa o powierzchni użytków rolnych:							
1 – 2 ha	67459	67310	17821	11163	14091	24234	149
2 – 3	61126	60997	17004	9345	14974	19674	129
3 – 4	55327	55195	15562	9362	14915	15356	132
4 – 5	44143	44004	13272	6031	13458	11243	138
5 – 7	65002	64771	18828	13567	19411	12965	231
7 – 10	45183	44825	13091	10341	14050	7342	358
10 – 20	36358	35767	11164	9700	10973	3930	591
20 – 50	18600	18038	6760	5973	4122	1183	562
50 – 100	7708	7320	3241	2127	1447	505	388
100 ha i więcej	20728	19352	8268	3531	6731	821	1376

W % towarowej produkcji rolniczej

RAZEM	71,5	70,8	22,2	19,4	21,4	28,5	3,9
Gospodarstwa o powierzchni użytków rolnych:							
1 – 2 ha	182,0	181,7	56,5	62,7	66,5	82,2	14,7
2 – 3	129,3	129,0	42,5	34,2	46,4	56,3	8,2
3 – 4	110,8	110,5	33,2	31,3	37,1	39,8	4,6
4 – 5	100,1	99,7	31,2	22,1	35,7	32,8	4,4
5 – 7	61,9	61,7	18,6	18,4	19,5	17,0	1,4
7 – 10	28,4	28,1	8,3	7,2	8,9	16,0	3,7
10 – 20	51,7	50,8	16,5	17,5	15,8	8,6	3,1
20 – 50	55,5	53,9	20,8	26,1	12,5	9,3	3,2
50 – 100	69,5	66,0	30,4	29,0	13,4	13,0	5,9
100 ha i więcej	64,3	60,1	26,1	26,4	21,1	4,3	5,3

GOSPODARSTWA POZOSTAŁE^{a)}

W tysiącach złotych

RAZEM	20627	20073	8393	6327	4517	837	554
-------------	-------	-------	------	------	------	-----	-----

W % towarowej produkcji rolniczej

RAZEM	39,3	38,3	16,0	15,5	8,6	2,2	1,4
-------------	------	------	------	------	-----	-----	-----

^{a)} Patrz wyjaśnienia na stronie 16.

TABL. 27. WYBRANE WYDATKI PONIESIONE PRZEZ GOSPODARSTWA ROLNE NA BIEŻĄCĄ PRODUKCJĘ ROLNICZĄ NA 1 ha UŻYTKÓW ROLNYCH WEDŁUG GRUP OBSZAROWYCH

WYSZCZEGÓLNIENIE	Ogółem	Zakup materiałów i usług					Dzierżawa ziemi
		razem	nawozy, wapno i środki ochrony roślin	pasze	paliwo	usługi rolnicze	
	w złotych						

OGÓŁEM

OGÓŁEM	725	718	232	326	274	217	108
W tym gospodarstwa o powierzchni użytków rolnych:							
1 – 2 ha	880	879	254	554	510	376	126
2 – 3	704	703	209	330	339	272	122
3 – 4	652	651	193	288	282	222	146
4 – 5	601	599	189	188	258	192	71
5 – 7	653	650	198	280	241	168	141
7 – 10	666	661	202	275	233	150	138
10 – 20	757	744	250	338	242	134	78
20 – 50	887	861	361	469	206	137	106
50 – 100	726	689	349	375	158	125	114
100 ha i więcej	1000	963	427	447	277	84	112

W TYM:

GOSPODARSTWA INDYWIDUALNE POWYŻEJ 1 ha UŻYTKÓW ROLNYCH

RAZEM	714	708	225	319	276	221	119
Gospodarstwa o powierzchni użytków rolnych:							
1 – 2 ha	880	879	254	554	510	376	126
2 – 3	704	703	209	330	339	272	122
3 – 4	652	651	193	288	281	222	146
4 – 5	601	599	189	188	258	192	71
5 – 7	653	650	198	280	241	168	141
7 – 10	666	660	202	275	233	149	138
10 – 20	757	745	250	338	242	135	78
20 – 50	889	862	360	469	206	137	106
50 – 100	749	711	371	395	146	128	113
100 ha i więcej	940	894	404	424	317	109	162

GOSPODARSTWA POZOSTAŁE ^{a)}

RAZEM	1034	1006	435	452	233	71	64
--------------------	-------------	-------------	------------	------------	------------	-----------	-----------

^{a)} Patrz wyjaśnienia na stronie 16.

DZIAŁ III. SPŁATY KREDYTÓW I POŻYCZEK ORAZ STAN ZADŁUŻENIA GOSPODARSTW ROLNYCH

TABL. 28. GOSPODARSTWA ROLNE SPŁACAJĄCE KREDYTY I POŻYCZKI WEDŁUG GRUP OBSZAROWYCH

WYSZCZEGÓLNIENIE	Ogółem		Z liczby ogółem - w odsetkach - według wysokości rocznych spłat kredytów i pożyczek						
	w liczbach bezwzględnych	w % ogólnej liczby gospodarstw	poniżej 600 zł	600 - 1000	1000 - 2000	2000 - 4000	4000 - 15000	15000 - 50000	powyżej 50000 zł
OGÓŁEM	20499	10,3	10,4	7,6	27,7	29,0	21,7	2,7	0,8

W TYM:

GOSPODARSTWA INDYWIDUALNE POWYŻEJ 1 ha UŻYTKÓW ROLNYCH

RAZEM	20464	10,3	10,4	7,6	27,8	29,1	21,7	2,7	0,7
Gospodarstwa o powierzchni użytków rolnych:									
1 – 2 ha	4691	6,3	14,5	9,0	23,9	28,1	22,0	2,0	0,5
2 – 3	3636	8,4	12,8	12,3	28,5	25,2	19,0	1,7	0,4
3 – 4	2996	10,5	10,2	8,0	38,1	24,5	17,5	1,5	0,2
4 – 5	2329	12,5	10,2	7,0	38,0	25,2	17,7	1,7	0,3
5 – 7	2935	15,6	8,4	5,6	31,4	35,1	17,2	1,9	0,4
7 – 10	1978	22,0	6,0	3,9	20,6	43,4	23,9	1,9	0,4
10 – 20	1335	32,9	5,2	2,8	11,1	33,6	41,3	5,0	1,0
20 – 50	387	47,0	2,1	-	5,7	12,4	56,3	17,6	5,9
50 – 100	101	62,3	1,0	1,0	3,0	6,9	33,7	48,5	5,9
100 ha i więcej	76	69,1	-	-	-	1,3	15,8	34,2	48,7

GOSPODARSTWA POZOSTAŁE ^{a)}

RAZEM	34	19,9	-	-	-	-	2,9	35,3	61,8
-------------	----	------	---	---	---	---	-----	------	------

^{a)} Patrz wyjaśnienia na stronie 16.

TABL. 29. GOSPODARSTWA INDYWIDUALNE POWYŻEJ 1 ha UŻYTKÓW ROLNYCH SPŁACAJĄCE KREDYTY I POŻYCZKI WEDŁUG CELU PRODUKCJI ROLNICZEJ I WARTOŚCI SPRZEDAŻY

WYSZCZEGÓLNIENIE	Ogółem		Z liczby ogółem - w odsetkach - według wysokości rocznych spłat kredytów i pożyczek						
	w liczbach bezwzględnych	w % ogólnej liczby gospodarstw	poniżej 600 zł	600 - 1000	1000 - 2000	2000 - 4000	4000 - 15000	15000 - 50000	powyżej 50000 zł
OGÓŁEM	20464	10,3	10,4	7,6	27,8	29,1	21,7	2,7	0,7
Gospodarstwa produkujące:									
wyłącznie na własne potrzeby	4671	8,3	12,7	8,3	26,9	28,4	21,0	2,2	0,4
głównie na własne potrzeby ...	7845	10,4	12,5	10,0	31,4	27,0	17,4	1,4	0,3
głównie na rynek	7948	22,2	7,0	4,7	24,8	31,6	26,4	4,1	1,4
o wartości sprzedaży:									
3 – 5 tys. zł	2324	16,0	9,1	7,2	34,1	29,6	18,1	1,6	0,3
5 – 15	3531	22,0	7,6	5,2	26,6	35,9	22,5	2,0	0,3
15 – 25	966	34,0	5,8	1,7	17,3	35,4	35,8	3,2	0,8
25 – 50	644	43,4	2,6	1,1	8,5	26,4	51,7	8,5	1,1
50 – 100	267	54,7	2,2	0,7	4,9	13,9	48,7	25,8	3,7
100 tys. zł i więcej	216	64,9	-	0,9	1,4	3,7	33,8	29,6	30,6

TABL. 30. **GOSPODARSTWA INDYWIDUALNE POWYŻEJ 1 ha UŻYTKÓW ROLNYCH SPŁACAJĄCE KREDYTY I POŻYCZKI WEDŁUG WIEKU I PŁCI UŻYTKOWNIKA GOSPODARSTWA**

WYSZCZEGÓLNIENIE	Ogółem		Z liczby ogółem - w odsetkach - według wysokości rocznych spłat kredytów i pożyczek						
	w liczbach bezwzględnych	w % ogólnej liczby gospodarstw	poniżej 600 zł	600 - 1000	1000 - 2000	2000 - 4000	4000 - 15000	15000 - 50000	powyżej 50000 zł
OGÓŁEM ^{a)}	20455	10,3	10,4	7,6	27,8	29,1	21,7	2,6	0,7
Gospodarstwa według wieku i płci użytkownika gospodarstwa:									
Mężczyźni	13683	11,1	9,6	7,1	26,6	29,2	23,6	3,1	0,9
poniżej 25 lat	388	15,2	7,2	5,7	30,7	30,7	21,9	3,6	0,3
25 – 34	2232	14,0	8,8	6,0	25,1	29,6	26,7	3,0	0,8
35 – 44	4027	13,2	9,0	6,0	24,6	29,6	26,2	3,6	1,0
45 – 64	6088	11,4	9,6	8,0	28,0	28,9	21,6	3,0	1,0
65 lat i więcej	948	4,7	14,3	9,1	28,2	28,3	18,4	1,6	0,2
Kobiety	6772	8,9	12,2	8,6	30,2	28,9	18,0	1,7	0,3
poniżej 25 lat	126	11,0	7,9	7,9	29,4	34,9	18,3	1,6	-
25 – 34	809	11,7	9,4	6,7	28,8	30,9	21,3	2,5	0,5
35 – 44	1645	11,9	10,2	8,1	27,2	29,2	22,8	2,1	0,4
45 – 64	3371	10,5	12,5	8,5	32,0	29,0	16,0	1,6	0,3
65 lat i więcej	821	3,8	18,5	12,1	30,2	24,6	13,4	1,0	0,2

^{a)} Bez gospodarstw rolnych prowadzonych przez spółki cywilne osób fizycznych.

TABL. 31. **GOSPODARSTWA INDYWIDUALNE POWYŻEJ 1 ha UŻYTKÓW ROLNYCH SPŁACAJĄCE KREDYTY I POŻYCZKI WEDŁUG POZIOMU WYKSZTAŁCENIA UŻYTKOWNIKA GOSPODARSTWA**

POZIOM WYKSZTAŁCENIA	Ogółem		Z liczby ogółem - w odsetkach - według wysokości rocznych spłat kredytów i pożyczek						
	w liczbach bezwzględnych	w % ogólnej liczby gospodarstw	poniżej 600 zł	600 - 1000	1000 - 2000	2000 - 4000	4000 - 15000	15000 - 50000	powyżej 50000 zł
OGÓŁEM ^{a)}	20455	10,3	10,4	7,6	27,8	29,1	21,7	2,6	0,7
W tym:									
wyższe	576	7,0	6,6	4,2	15,6	21,7	38,2	8,5	5,2
policealne	296	8,1	9,1	5,4	21,6	31,8	27,4	2,7	2,0
średnie	11918	11,6	9,2	6,7	25,8	29,5	24,8	3,1	0,7
podstawowe i bez wykształcenia	7646	9,2	12,6	9,3	32,0	28,9	15,5	1,5	0,2

^{a)} Bez gospodarstw rolnych prowadzonych przez spółki cywilne osób fizycznych.

TABL. 32. **GOSPODARSTWA ROLNE SPŁACAJĄCE KREDYTY I POŻYCZKI WEDŁUG UDZIAŁU ROCZNYCH SPŁAT W TOWAROWEJ PRODUKCJI ROLNICZEJ ORAZ GRUP OBSZAROWYCH**

WYSZCZEGÓLNIENIE	Ogółem	Z liczby ogółem w odsetkach – o udziale rocznych spłat kredytów i pożyczek w towarowej produkcji rolniczej					
		poniżej 3%	3-5	5-10	10-15	15-50	50% i więcej
OGÓŁEM	12865	2,0	1,5	5,2	7,1	31,8	52,5

W TYM:

GOSPODARSTWA INDYWIDUALNE POWYŻEJ 1 ha UŻYTKÓW ROLNYCH

RAZEM	12830	1,9	1,5	5,2	7,1	31,7	52,6
Gospodarstwa o powierzchni użytków rolnych:							
1 – 2 ha	1353	0,6	0,7	2,1	3,0	18,0	75,6
2 – 3	1743	1,1	0,9	2,2	4,5	23,6	67,6
3 – 4	1921	1,4	0,8	2,9	4,7	27,7	62,5
4 – 5	1722	1,1	1,0	5,1	5,3	31,5	56,0
5 – 7	2461	2,1	1,8	5,7	7,6	35,1	47,6
7 – 10	1798	2,9	1,7	6,5	10,7	39,4	38,9
10 – 20	1281	4,2	2,7	11,1	11,8	41,8	28,4
20 – 50	378	3,7	3,2	11,6	15,6	43,7	22,2
50 – 100	101	4,0	5,0	11,9	12,9	37,6	28,7
100 ha i więcej	72	1,4	6,9	6,9	8,3	33,3	43,1

GOSPODARSTWA POZOSTAŁE ^{a)}

RAZEM	34	2,9	8,8	8,8	11,8	55,9	11,8
--------------------	----	-----	-----	-----	------	------	------

^{a)} Patrz wyjaśnienia na stronie 16.

TABL. 33. **GOSPODARSTWA INDYWIDUALNE POWYŻEJ 1 ha UŻYTKÓW ROLNYCH SPŁACAJĄCE KREDYTY I POŻYCZKI WEDŁUG UDZIAŁU ROCZNYCH SPŁAT W TOWAROWEJ PRODUKCJI ROLNICZEJ I WARTOŚCI SPRZEDAŻY**

WYSZCZEGÓLNIENIE	Ogółem	Z liczby ogółem – w odsetkach – o udziale rocznych spłat kredytów i pożyczek w towarowej produkcji rolniczej					
		poniżej 3%	3-5	5-10	10-15	15-50	50% i więcej
OGÓŁEM	12830	1,9	1,5	5,2	7,1	31,7	52,6
Gospodarstwa produkujące:							
głównie na własne potrzeby	4882	0,1	0,0	1,1	1,5	11,2	86,1
głównie na rynek	7948	3,1	2,3	7,8	10,5	44,3	32,0
o wartości sprzedaży:							
3 – 5 tys. zł	2324	0,7	0,9	2,5	3,2	35,0	57,8
5 – 15	3531	2,9	1,8	5,4	9,8	52,0	28,1
15 – 25	966	4,7	2,5	14,3	20,2	47,3	11,1
25 – 50	644	5,3	4,3	20,0	21,1	40,7	8,5
50 – 100	267	8,2	7,5	21,0	19,9	34,8	8,6
100 tys. zł i więcej ..	216	11,1	13,4	22,7	14,4	28,2	10,2

TABL. 34. WYDATKI PONIESIONE NA SPŁATY KREDYTÓW I POŻYCZEK PRZEZ GOSPODARSTWA REALIZUJĄCE PRODUKCJĘ TOWAROWĄ WEDŁUG GRUP OBSZAROWYCH

WYSZCZEGÓLNIENIE	Spłaty kredytów i pożyczek w gospodarstwach sprzedających produkty rolne			
	ogółem w tys. zł	na 1 gospodar- stwo	na 1 ha użytków rolnych	w % towarowej produkcji rolni- czej
		w złotych		
OGÓŁEM				
OGÓŁEM	63671	4949	565	20,8
W tym gospodarstwa o powierzchni powyżej 1 ha użytków rolnych:	63531	4939	564	20,8
1 – 2 ha	4706	3478	2296	70,3
2 – 3	5327	3056	1221	50,0
3 – 4	5969	3107	893	46,5
4 – 5	4885	2837	635	53,9
5 – 7	8937	3631	616	29,7
7 – 10	6869	3821	464	5,9
10 – 20	7489	5846	443	25,4
20 – 50	5965	15780	541	27,3
50 – 100	2084	19660	285	22,2
100 ha i więcej	11300	111885	412	19,3
W TYM:				
GOSPODARSTWA INDYWIDUALNE POWYŻEJ 1 ha UŻYTKÓW ROLNYCH				
RAZEM	58408	4552	590	21,3
Gospodarstwa o powierzchni użytków rolnych:				
1 – 2 ha	4706	3478	2296	70,3
2 – 3	5327	3056	1221	50,0
3 – 4	5969	3107	893	46,5
4 – 5	4885	2837	635	53,9
5 – 7	8937	3631	616	29,7
7 – 10	6869	3821	464	5,9
10 – 20	7489	5846	443	25,4
20 – 50	5965	15780	541	27,3
50 – 100	1978	19586	285	21,7
100 ha i więcej	6283	87268	449	22,5
GOSPODARSTWA POZOSTAŁE^{a)}				
RAZEM	5123	150673	372	16,6

^{a)} Patrz wyjaśnienia na stronie 16.

TABL. 35. **GOSPODARSTWA ROLNE OBCIĄŻONE ZADŁUŻENIEM WEDŁUG GRUP OBSZAROWYCH**
Stan w dniu 20 V 2002 r.

WYSZCZEGÓLNIENIE	Ogółem		Z liczby ogółem – w odsetkach – według wysokości zadłużenia						
	w liczbach bezwzględnych	w % ogólnej liczby gospodarstw	poniżej 600 zł	600 - 1000	1000 - 2000	2000 - 4000	4000 - 15000	15000 - 50000	powyżej 50000 zł
OGÓŁEM	20658	10,4	8,8	8,2	24,7	25,7	23,8	6,5	2,3

W TYM:

GOSPODARSTWA INDYWIDUALNE POWYŻEJ 1 ha UŻYTKÓW ROLNYCH

RAZEM	20612	10,4	8,8	8,2	24,8	25,7	23,8	6,5	2,1
Gospodarstwa o powierzchni użytków rolnych:									
1 – 2 ha	4610	6,1	14,2	10,8	21,0	23,4	23,5	5,8	1,2
2 – 3	3543	8,2	11,8	14,1	26,7	21,9	20,9	3,8	0,8
3 – 4	2944	10,3	9,2	8,8	35,4	22,5	19,6	3,8	0,8
4 – 5	2410	13,0	7,7	7,3	35,1	22,9	22,3	4,1	0,7
5 – 7	3100	16,5	6,0	5,5	27,0	34,5	21,6	4,4	1,0
7 – 10	2027	22,6	3,5	3,3	16,7	39,5	28,4	7,6	1,1
10 – 20	1390	34,2	2,2	2,2	8,8	24,2	41,4	16,3	4,9
20 – 50	402	12,5	0,5	-	2,0	6,0	34,8	37,3	19,4
50 – 100	103	63,6	-	-	1,0	1,0	12,6	36,9	48,5
100 ha i więcej	83	75,5	2,4	-	-	-	1,2	21,7	74,7

GOSPODARSTWA POZOSTAŁE^{a)}

RAZEM	45	26,3	-	-	-	2,2	4,4	17,8	75,6
--------------------	----	------	---	---	---	-----	-----	------	------

^{a)} Patrz wyjaśnienia na stronie 16.

TABL. 36. **GOSPODARSTWA ROLNE OBCIĄŻONE ZADŁUŻENIEM Z TYTUŁU KREDYTÓW INWESTYCYJNYCH WEDŁUG GRUP OBSZAROWYCH**
Stan w dniu 20 V 2002 r.

WYSZCZEGÓLNIENIE	Ogółem		Z liczby ogółem – w odsetkach – według wysokości zadłużenia						
	w liczbach bezwzględnych	w % ogólnej liczby gospodarstw	poniżej 600 zł	600 - 1000	1000 - 2000	2000 - 4000	4000 - 15000	15000 - 50000	powyżej 50000 zł
OGÓŁEM	6859	3,5	5,2	5,8	19,3	24,5	29,7	11,4	4,2

W TYM:

GOSPODARSTWA INDYWIDUALNE POWYŻEJ 1 ha UŻYTKÓW ROLNYCH

RAZEM	6843	3,4	5,2	5,8	19,3	24,6	29,8	11,4	4,0
Gospodarstwa o powierzchni użytków rolnych:									
1 – 2 ha	1501	2,0	7,2	7,1	18,3	24,7	30,8	10,0	2,0
2 – 3	1092	2,5	8,3	10,7	21,2	23,7	27,5	6,8	1,8
3 – 4	858	3,0	6,1	5,6	27,7	25,2	26,9	6,6	1,9
4 – 5	715	3,8	6,2	7,0	26,6	22,7	28,8	7,6	1,3
5 – 7	930	4,9	3,2	4,3	24,2	29,9	27,4	8,9	2,0
7 – 10	732	8,1	2,5	3,0	14,9	31,8	34,6	11,2	2,0
10 – 20	647	15,9	1,4	2,2	7,4	22,4	37,3	22,4	7,0
20 – 50	255	31,0	0,8	0,4	1,6	6,7	31,8	38,8	20,0
50 – 100	63	38,9	-	-	-	1,6	11,1	34,9	52,4
100 ha i więcej	50	45,5	4,0	-	-	-	2,0	24,0	70,0

GOSPODARSTWA POZOSTAŁE^{a)}

RAZEM	16	9,4	-	-	-	-	-	12,5	87,5
--------------------	----	-----	---	---	---	---	---	------	------

^{a)} Patrz wyjaśnienia na stronie 16.

TABL. 37. **GOSPODARSTWA ROLNE OBCIĄŻONE ZADŁUŻENIEM Z TYTUŁU KREDYTÓW BIEŻĄCYCH WEDŁUG GRUP OBSZAROWYCH**
Stan w dniu 20 V 2002 r.

WYSZCZEGÓLNIENIE	Ogółem		Z liczby ogółem – w odsetkach – według wysokości zadłużenia						
	w liczbach bezwzględnych	w % ogólnej liczby gospodarstw	poniżej 600 zł	600 - 1000	1000 - 2000	2000 - 4000	4000 - 15000	15000 - 50000	powyżej 50000 zł
OGÓŁEM	13057	6,6	11,1	9,5	28,3	27,0	19,4	3,5	1,3

W TYM:

GOSPODARSTWA INDYWIDUALNE POWYŻEJ 1 ha UŻYTKÓW ROLNYCH

RAZEM	13015	6,6	11,1	9,5	28,4	27,0	19,5	3,4	1,0
Gospodarstwa o powierzchni użytków rolnych:									
1 – 2 ha	2685	3,6	19,1	12,5	22,3	23,4	18,8	3,1	0,8
2 – 3	2206	5,1	15,1	16,2	29,3	20,8	16,0	2,2	0,3
3 – 4	1929	6,7	11,4	10,5	40,7	21,5	13,7	1,9	0,4
4 – 5	1592	8,6	8,6	8,4	41,9	22,9	16,5	1,4	0,3
5 – 7	2075	11,0	7,2	6,5	30,1	37,5	16,3	2,0	0,4
7 – 10	1336	14,9	5,0	3,7	19,8	45,1	22,8	2,9	0,6
10 – 20	829	20,4	3,5	2,9	11,7	30,0	43,1	7,7	1,1
20 – 50	243	29,5	-	-	4,1	8,2	54,7	25,5	7,4
50 – 100	64	39,5	-	-	1,6	3,1	18,8	53,1	23,4
100 ha i więcej	56	50,9	3,6	-	1,8	-	3,6	28,6	62,5

GOSPODARSTWA POZOSTAŁE^{a)}

RAZEM	41	24,0	-	-	-	2,4	4,9	17,1	75,6
--------------------	----	------	---	---	---	-----	-----	------	------

^{a)} Patrz wyjaśnienia na stronie 16.

TABL. 38. **GOSPODARSTWA INDYWIDUALNE POWYŻEJ 1 ha UŻYTKÓW ROLNYCH OBCIĄŻONE ZADŁUŻENIEM Z TYTUŁU KREDYTÓW INWESTYCYJNYCH WEDŁUG PRODUKCJI ROLNICZEJ I WARTOŚCI SPRZEDAŻY**
Stan w dniu 20 V 2002 r.

WYSZCZEGÓLNIENIE	Ogółem		Z liczby ogółem w – odsetkach – według wysokości zadłużenia						
	w liczbach bezwzględnych	w % ogólnej liczby gospodarstw	poniżej 600 zł	600 - 1000	1000 - 2000	2000 - 4000	4000 - 15000	15000 - 50000	powyżej 50000 zł
OGÓŁEM	6843	3,4	5,2	5,8	19,3	24,6	29,8	11,4	4,0
Gospodarstwa produkujące:									
wyłącznie na własne potrzeby	1370	2,4	7,0	6,2	21,5	23,9	30,1	9,1	2,2
głównie na własne potrzeby	2384	3,2	7,2	9,0	22,8	26,8	25,9	7,1	1,3
głównie na rynek	3089	8,6	2,9	3,2	15,6	23,2	32,6	15,7	6,9
o wartości sprzedaży:									
3 – 5 tys. zł	704	4,8	5,5	6,5	24,9	27,8	27,3	7,4	0,6
5 – 15	1289	8,0	3,0	3,8	19,2	28,2	34,3	9,8	1,8
15 – 25	419	14,8	1,7	0,7	9,1	22,0	42,5	19,1	5,0
25 – 50	362	24,4	0,6	-	5,2	14,6	40,3	29,0	10,2
50 – 100	159	32,6	-	0,6	1,3	5,7	19,5	45,9	27,0
100 tys. zł i więcej	156	46,8	1,3	-	-	1,9	12,2	30,8	53,8

TABL. 39. **ZADŁUŻENIE GOSPODARSTW INDYWIDUALNYCH POWYŻEJ 1 ha UŻYTKÓW ROLNYCH WEDŁUG CELU PRODUKCJI ROLNICZEJ I WARTOŚCI SPRZEDAŻY**

Stan w dniu 20 V 2002 r.

WYSZCZEGÓLNIENIE	Ogółem			Na 1 gospodarstwo			Na 1 ha użytków rolnych		
	ogółem	w tym z tytułu kredytów		ogółem	w tym z tytułu kredytów		ogółem	w tym z tytułu kredytów	
		inwestycyjnych	bieżących		inwestycyjnych	bieżących		inwestycyjnych	bieżących
	w tysiącach złotych			w złotych					
OGÓŁEM	159730	81585	59608	7749	11922	4580	1272	1526	743
Gospodarstwa produkujące:									
wyłącznie na własne potrzeby	22616	10572	9414	4990	7717	3498	1823	2623	1295
głównie na własne potrzeby	30390	13333	13297	3905	5593	2718	1063	1551	761
głównie na rynek	106723	57680	36897	12861	18673	6794	1262	1412	665
o wartości sprzedaży:									
3 – 5 tys. zł	10544	3678	4846	4432	5225	3075	897	1018	630
5 – 15	20935	10329	8633	5613	8013	3491	818	1060	522
15 – 25	10434	5833	3821	10169	13921	5711	964	1198	554
25 – 50	11845	7429	3569	17652	20523	8792	1082	1194	527
50 – 100	12782	7633	4277	47874	48009	25310	1554	1576	750
100 tys. zł i więcej	40184	22777	11750	178596	146008	85146	2335	1973	988

TABL. 40. **ZADŁUŻENIE GOSPODARSTW INDYWIDUALNYCH POWYŻEJ 1 ha UŻYTKÓW ROLNYCH WEDŁUG POZIOMU WYKSZTAŁCENIA UŻYTKOWNIKA GOSPODARSTWA**

Stan w dniu 20 V 2002 r.

POZIOM WYKSZTAŁCENIA	Ogółem			Na 1 gospodarstwo			Na 1 ha użytków rolnych		
	ogółem	w tym z tytułu kredytów		ogółem	w tym z tytułu kredytów		ogółem	w tym z tytułu kredytów	
		inwestycyjnych	bieżących		inwestycyjnych	bieżących		inwestycyjnych	bieżących
	w tysiącach złotych			w złotych					
OGÓŁEM ^{a)}	153515	81385	56814	7452	11895	4369	1240	1522	724
W tym:									
wyższe	17485	9701	5501	29992	37600	15990	1777	2030	779
policealne	3659	2303	1135	12237	18877	6272	2318	2936	1255
średnie	101202	55589	36995	8395	13058	4908	1345	1602	781
podstawowe i bez wykształcenia	30149	12837	13128	3944	5840	2661	822	998	577

^{a)} Bez gospodarstw rolnych prowadzonych przez spółki cywilne osób fizycznych.

DZIAŁ IV. WAŻNIEJSZE DANE WEDŁUG GMIN (grupowanie według siedziby gospodarstwa rolnego)
TABL. 41. GOSPODARSTWA DOMOWE Z UŻYTKOWNIKIEM GOSPODARSTWA INDYWIDUALNEGO POWYŻEJ 1 ha UŻYTKÓW ROLNYCH WEDŁUG UDZIAŁU DOCHODÓW Z DZIAŁALNOŚCI ROLNICZEJ W DOCHODACH OGÓŁEM GOSPODARSTWA DOMOWEGO

WYSZCZEGÓLNIENIE	Gospodarstwa indywidualne powyżej 1 ha użytków rolnych uzyskujące dochody z działalności rolniczej						
	ogółem	w % dochodów ogółem gospodarstwa domowego					
		poniżej 10%	10-30	30-50	50-67	67-90	90-100%
WOJEWÓDZTWO^{a)}	169108	34,0	40,0	11,2	5,2	2,6	7,0
Gospodarstwa o powierzchni użytków rolnych:							
1 – 2 ha.....	58649	50,0	37,6	5,2	1,7	0,6	4,8
2 – 3	37067	36,4	44,3	9,5	3,2	1,1	5,5
3 – 4	25484	27,4	45,7	13,4	5,3	2,0	6,3
4 – 5	17002	21,6	44,2	16,5	7,1	3,1	7,5
5 – 7	17515	15,6	38,7	20,2	10,5	5,3	9,6
7 – 10	8514	10,4	28,5	21,7	15,4	10,1	13,9
10 – 20	3851	7,0	18,3	17,6	18,8	15,3	23,0
20 – 50	772	8,0	8,5	11,7	16,7	18,8	36,3
50 – 100	151	7,3	7,9	10,6	10,6	16,6	47,0
100 ha i więcej	103	7,8	4,9	11,7	15,5	15,5	44,7
PODREGION RZESZOWSKO-TARNOBRZESKI.	86310	32,7	40,0	11,3	5,1	2,4	8,4
Powiat dębicki	10599	26,2	38,4	14,5	7,3	3,6	10,1
gm. m. Dębica.....	287	54,4	31,4	6,6	2,4	0,3	4,9
gm. w. Brzostek	1858	16,1	35,0	19,0	7,2	3,0	19,7
gm. w. Czarna	1435	26,9	33,1	13,6	7,7	5,7	13,0
gm. w. Dębica	2130	34,9	45,6	10,5	3,7	1,7	3,5
gm. w. Jodłowa	903	14,2	36,4	17,6	12,8	7,2	11,7
gm. m-w. Pilzno	2271	26,2	37,9	14,4	9,6	3,9	8,1
gm. w. Żyraków	1715	27,1	40,2	15,2	6,2	3,3	8,0
Powiat kolbuszowski	7241	30,2	41,0	13,5	5,9	2,9	6,5
gm. w. Cmolasy	1085	30,0	42,5	13,6	5,3	2,2	6,3
gm. w. Dzikowiec	886	18,1	40,2	17,4	8,0	4,7	11,6
gm. m-w. Kolbuszowa	2061	34,1	40,6	11,8	4,6	2,3	6,6
gm. w. Majdan Królewski	1199	44,5	36,9	8,9	4,5	1,6	3,7
gm. w. Niwiska	858	28,2	46,2	12,5	4,8	2,3	6,1
gm. w. Raniszów	1152	19,7	41,5	18,9	9,2	4,9	5,8
Powiat leżajski	6519	27,6	40,9	12,1	6,1	2,8	10,4
gm. m. Leżajsk	182	37,9	37,4	13,7	2,2	2,7	6,0
gm. w. Grodzisko Dolne	1302	21,8	43,1	13,4	5,8	2,1	13,9
gm. w. Kuryłówka.....	817	15,5	36,6	17,4	12,0	8,7	9,8
gm. w. Leżajsk	2351	32,2	39,6	12,6	5,2	2,6	7,8
gm. m-w. Nowa Sarzyna....	1867	30,3	43,2	8,2	5,2	1,0	12,1
Powiat łańcucki	7634	33,3	34,6	9,6	3,5	1,7	17,3
gm. m. Łańcut	261	62,1	25,7	4,2	2,3	1,1	4,6
gm. w. Białobrzegi	1114	16,2	25,5	7,7	2,0	1,5	47,0
gm. w. Czarna	1170	39,7	36,3	6,8	2,4	0,9	13,8

^{a)} Bez gospodarstw rolnych prowadzonych przez spółki osób cywilnych

TABL. 41. **GOSPODARSTWA DOMOWE Z UŻYTKOWNIKIEM GOSPODARSTWA INDYWIDUALNEGO POWYŻEJ 1 ha UŻYTKÓW ROLNYCH WEDŁUG UDZIAŁU DOCHODÓW Z DZIAŁALNOŚCI ROLNICZEJ W DOCHODACH OGÓŁEM GOSPODARSTWA DOMOWEGO (cd.)**

WYSZCZEGÓLNIENIE	Gospodarstwa indywidualne powyżej 1 ha użytków rolnych uzyskujące dochody z działalności rolniczej						
	ogółem	w % dochodów ogółem gospodarstwa domowego					
		poniżej 10%	10-30	30-50	50-67	67-90	90-100%
PODREGION RZESZOWSKO-TARNOBRZESKI (cd.)							
Powiat łańcucki (dok.)							
gm. w. Łańcut	2222	36,9	41,1	11,6	4,7	1,5	4,2
gm. w. Markowa	1111	11,4	23,1	15,0	6,8	4,1	39,5
gm. w. Rakszawa	822	47,9	42,6	5,2	0,7	0,5	3,0
gm. w. Żołyńia	934	42,5	36,9	9,3	2,8	1,6	6,9
Powiat mielecki	10679	28,1	37,7	14,9	7,7	3,9	7,7
gm. m. Mielec	390	53,6	36,2	5,6	1,3	0,3	3,1
gm. w. Borowa	854	13,7	35,2	18,7	12,8	7,7	11,8
gm. w. Czermin	1129	15,0	42,8	19,8	8,9	5,0	8,4
gm. w. Gawłuszowice	497	15,1	40,6	20,7	7,2	4,0	12,3
gm. w. Mielec	1364	48,9	34,2	6,6	3,5	1,8	5,1
gm. w. Padew Narodowa ...	891	17,5	40,3	20,3	8,3	4,6	9,0
gm. w. Przecław	1376	46,8	31,9	9,4	4,7	1,9	5,3
gm. m-w. Radomyśl Wielki	1941	24,2	31,7	17,6	11,8	5,1	9,7
gm. w. Tuszów Narodowy	1050	29,5	51,9	9,3	3,6	1,6	4,0
gm. w. Wadowice Górne....	1187	15,2	40,4	20,0	10,0	5,7	8,7
Powiat niżański	6182	33,5	42,7	11,5	3,8	2,6	5,9
gm. w. Harasiuki	974	38,9	39,4	7,0	4,1	3,2	7,4
gm. w. Jarocin	714	31,2	48,6	12,9	2,0	1,4	3,9
gm. w. Jeżowe	1417	21,9	50,2	15,2	3,8	2,3	6,5
gm. w. Krzeszów	625	20,2	39,8	17,4	7,0	6,2	9,3
gm. m-w. Nisko	851	54,6	28,9	8,9	3,4	0,7	3,4
gm. m-w. Rudnik nad Sa-							
nem	588	29,9	37,6	12,6	5,6	4,9	9,4
gm. m-w. Ulanów	1013	38,7	47,4	7,6	1,8	1,5	3,1
Powiat ropczycko-sędziszowski	7807	31,2	43,2	11,6	5,4	2,6	6,0
gm. w. Iwierzycy	1119	18,7	49,5	12,3	7,0	4,9	7,6
gm. w. Ostrów	979	49,5	39,0	4,6	3,0	0,5	3,4
gm. m-w. Ropczyce	2342	29,7	44,6	12,8	4,3	2,6	6,1
gm. m-w. Sędziszów Małopolski	1970	43,7	38,6	6,5	4,3	1,7	5,2
gm. w. Wielopole Skrzyńskie	1397	13,3	44,9	21,2	9,5	3,5	7,6
Powiat rzeszowski	18245	35,6	40,6	9,1	4,0	1,4	9,3
gm. m. Dynów	416	41,6	25,0	6,7	5,5	4,1	17,1
gm. m-w. Błażowa	1663	28,1	46,5	12,6	5,5	1,6	5,7
gm. w. Boguchwała	1748	47,9	38,7	6,5	2,3	0,6	4,0
gm. w. Chmielnik	978	44,2	41,0	5,1	1,7	0,3	7,7
gm. w. Dynów	1316	19,0	42,5	18,5	8,1	3,5	8,4
gm. m-w. Głogów Małopolski	1537	42,6	40,1	6,6	3,6	1,0	6,1
gm. w. Hyżne	983	23,8	53,5	10,5	6,1	1,3	4,8

TABL. 41. **GOSPODARSTWA DOMOWE Z UŻYTKOWNIKIEM GOSPODARSTWA INDYWIDUALNEGO POWYŻEJ 1 ha UŻYTKÓW ROLNYCH WEDŁUG UDZIAŁU DOCHODÓW Z DZIAŁALNOŚCI ROLNICZEJ W DOCHODACH OGÓŁEM GOSPODARSTWA DOMOWEGO (cd.)**

WYSZCZEGÓLNIENIE	Gospodarstwa indywidualne powyżej 1 ha użytków rolnych uzyskujące dochody z działalności rolniczej						
	ogółem	w % dochodów ogółem gospodarstwa domowego					
		poniżej 10%	10-30	30-50	50-67	67-90	90-100%
PODREGION RZESZOWSKO-TARNOBRZESKI (dok.)							
Powiat rzeszowski (dok.)							
gm. w. Kamień.....	968	21,8	50,8	15,5	5,1	2,7	4,1
gm. w. Krasne	865	60,9	24,0	6,0	2,0	0,6	6,5
gm. w. Lubenia	973	36,4	49,2	5,9	3,0	0,4	5,1
gm. m-w. Sokołów Małopolski	2022	23,5	43,3	12,4	4,5	2,5	13,8
gm. w. Świlcza.....	1744	43,3	41,2	7,2	4,0	1,0	3,3
gm. w. Trzebownisko.....	1505	36,9	20,9	3,7	1,1	0,5	36,9
gm. m-w. Tyczyn	1527	37,1	43,4	7,9	4,1	1,0	6,6
Powiat stalowowolski.....	4901	36,5	45,4	8,8	3,5	1,7	4,1
gm. m. Stalowa Wola.....	127	56,7	26,8	7,9	2,4	0,8	5,5
gm. w. Bojanów	827	23,7	57,3	9,4	4,1	1,5	4,0
gm. w. Pysznica	931	45,4	44,0	5,4	1,4	1,0	2,8
gm. w. Radomyśl nad Sannem	1027	33,9	41,5	10,8	5,1	3,4	5,4
gm. w. Zaklików	633	35,9	37,3	13,4	5,1	1,7	6,6
gm. w. Zaleszany	1356	38,4	47,6	7,1	2,8	1,3	2,9
Powiat tarnobrzeski.....	5243	46,0	40,5	7,5	2,3	1,3	2,4
gm. m-w. Baranów Sandomierski	1458	42,2	40,2	8,9	3,4	2,4	2,9
gm. w. Gorzyce	1117	57,2	27,8	6,7	2,8	1,8	3,8
gm. w. Grębów.....	1486	35,1	51,7	8,6	2,2	0,7	1,8
gm. m-w. Nowa Dęba	1182	53,9	38,7	5,2	0,8	0,2	1,2
Powiat M. Rzeszów	253	58,9	26,9	5,9	2,8	1,6	4,0
Powiat M. Tarnobrzeg.....	1007	59,2	30,6	4,8	2,1	0,5	2,9
PODREGION KROŚNIEŃSKO-PRZEMYSKI	82798	35,3	40,0	11,1	5,3	2,7	5,6
Powiat bieszczadzki	1261	37,1	28,1	12,9	6,5	4,7	10,7
gm. w. Czarna	232	28,0	18,1	18,5	9,9	6,0	19,4
gm. w. Lutowska.....	100	41,0	31,0	9,0	4,0	3,0	12,0
gm. m-w. Ustrzyki Dolne...	929	39,0	30,2	11,9	5,9	4,5	8,4
Powiat brzozowski	7548	43,8	39,9	8,4	3,4	1,4	3,1
gm. m-w. Brzozów.....	1621	55,3	32,9	6,3	2,5	0,4	2,5
gm. w. Domaradz.....	852	59,5	30,9	2,6	2,2	0,5	4,3
gm. w. Dydnia.....	1307	31,3	50,1	9,8	3,8	2,2	2,8
gm. w. Haczów	1317	52,5	34,3	6,7	2,4	1,3	2,8
gm. w. Jasienica Rosielna	948	44,6	41,6	7,8	3,4	0,7	1,9
gm. w. Nozdrzec	1503	25,2	47,2	14,7	5,8	2,9	4,2
Powiat jarosławski	10389	20,3	42,2	16,3	9,1	4,4	7,7
gm. m. Jarosław	396	32,3	36,9	10,6	6,8	4,0	9,3
gm. m. Radymno.....	154	22,1	44,8	11,0	8,4	7,1	6,5
gm. w. Chłopice	829	13,8	35,0	20,3	12,7	9,0	9,3

TABL. 41. **GOSPODARSTWA DOMOWE Z UŻYTKOWNIKIEM GOSPODARSTWA INDYWIDUALNEGO POWYŻEJ 1 ha UŻYTKÓW ROLNYCH WEDŁUG UDZIAŁU DOCHODÓW Z DZIAŁALNOŚCI ROLNICZEJ W DOCHODACH OGÓŁEM GOSPODARSTWA DOMOWEGO (cd.)**

WYSZCZEGÓLNIENIE	Gospodarstwa indywidualne powyżej 1 ha użytków rolnych uzyskujące dochody z działalności rolniczej						
	ogółem	w % dochodów ogółem gospodarstwa domowego					
		poniżej 10%	10-30	30-50	50-67	67-90	90-100%
PODREGION KROŚNIEŃSKO-PRZEMYSKI (cd.)							
Powiat jarosławski (dok.)							
gm. w. Jarosław.....	1452	22,8	38,7	15,3	10,0	4,8	8,5
gm. w. Laszki.....	878	11,2	51,0	21,1	7,5	3,3	5,9
gm. w. Pawłosiów.....	879	31,5	44,9	8,8	5,3	1,7	7,7
gm. w. Pruchnik.....	1284	17,4	48,4	18,8	6,7	2,7	5,9
gm. w. Radymno.....	1432	22,2	31,2	17,7	12,8	5,1	10,9
gm. w. Rokietnica.....	736	18,8	31,3	21,1	13,0	6,9	9,0
gm. w. Roźwienica.....	1056	17,7	49,2	16,5	7,2	3,7	5,7
gm. w. Wiązownica.....	1293	20,4	50,9	12,4	7,9	3,0	5,4
Powiat jasielski.....	11812	35,9	44,0	10,2	4,3	1,5	4,1
gm. m. Jasło.....	498	50,6	39,0	5,2	1,4	0,8	3,0
gm. w. Brzyska.....	898	30,0	47,9	12,6	4,6	1,3	3,7
gm. w. Dębowiec.....	1108	40,1	45,9	7,5	2,5	0,7	3,2
gm. w. Jasło.....	1753	40,3	45,5	7,9	3,0	0,9	2,5
gm. w. Kołaczyce.....	1045	25,6	44,6	17,0	6,9	2,4	3,4
gm. w. Krempna.....	262	26,0	39,3	8,8	8,4	3,1	14,5
gm. w. Nowy Żmigród.....	1351	42,5	38,0	9,4	3,3	1,6	5,1
gm. w. Osiek Jasielski.....	811	33,3	39,1	14,9	5,9	1,8	4,9
gm. w. Skołyszyn.....	1496	41,4	44,8	7,0	3,0	1,0	2,7
gm. w. Szerzyny.....	1429	17,8	48,2	15,7	8,5	3,0	6,7
gm. w. Tarnowiec.....	1161	43,8	44,0	5,7	2,4	0,9	3,1
Powiat krośnieński.....	10704	54,8	34,6	5,6	2,0	0,8	2,1
gm. w. Chorkówka.....	1400	51,9	39,6	6,0	1,3	0,4	0,8
gm. m-w. Dukla.....	1912	53,7	33,1	6,2	3,1	1,5	2,4
gm. m-w. Iwonicz-Zdrój....	691	59,5	34,6	3,5	1,2	0,4	0,9
gm. m-w. Jedlicze.....	1210	60,7	32,8	3,7	1,2	0,4	1,2
gm. w. Korczyna.....	1265	51,6	36,3	6,2	2,1	1,3	2,5
gm. w. Krościenko Wyżne	309	43,4	49,5	4,5	1,9	0,3	0,3
gm. w. Miejsce Piastowe....	1002	79,5	15,7	2,3	1,1	0,1	1,3
gm. m-w. Rymanów.....	1608	46,9	36,7	8,0	2,6	1,3	4,5
gm. w. Wojaszówka.....	1307	48,2	40,2	6,4	2,0	0,5	2,7
Powiat leski.....	2073	46,0	30,1	9,1	5,0	2,3	7,5
gm. w. Baligród.....	346	42,2	23,1	11,0	9,2	3,8	10,7
gm. w. Cisna.....	75	60,0	14,7	6,7	10,7	-	8,0
gm. m-w. Lesko.....	650	45,5	34,2	10,2	2,5	1,4	6,3
gm. w. Olszanica.....	459	56,0	26,8	6,8	2,8	2,4	5,2
gm. w. Solina.....	543	38,7	34,8	8,8	6,3	2,8	8,7
Powiat lubaczowski.....	6576	19,9	40,5	16,0	9,3	6,6	7,7
gm. m. Lubaczów.....	230	49,6	37,8	6,1	0,9	1,7	3,9
gm. m-w. Cieszanów.....	972	24,6	27,4	15,0	12,1	8,3	12,6
gm. w. Horyniec-Zdrój.....	599	35,9	37,2	9,8	6,0	3,5	7,5
gm. w. Lubaczów.....	1397	13,6	60,6	15,2	5,0	1,9	3,7
gm. m-w. Narol.....	1211	21,5	38,6	16,4	8,7	6,3	8,5

TABL. 41. **GOSPODARSTWA DOMOWE Z UŻYTKOWNIKIEM GOSPODARSTWA INDYWIDUALNEGO POWYŻEJ 1 ha UŻYTKÓW ROLNYCH WEDŁUG UDZIAŁU DOCHODÓW Z DZIAŁALNOŚCI ROLNICZEJ W DOCHODACH OGÓŁEM GOSPODARSTWA DOMOWEGO (dok.)**

WYSZCZEGÓLNIENIE	Gospodarstwa indywidualne powyżej 1 ha użytków rolnych uzyskujące dochody z działalności rolniczej						
	ogółem	w % dochodów ogółem gospodarstwa domowego					
		poniżej 10%	10-30	30-50	50-67	67-90	90-100%
PODREGION KROŚNIEŃSKO-PRZEMYSKI (dok.)							
Powiat lubaczowski (dok.)							
gm. m-w. Oleszyce	681	17,5	46,7	16,6	7,3	5,4	6,5
gm. w. Stary Dzików	852	5,6	19,1	24,9	20,8	19,1	10,4
gm. w. Wielkie Oczy.....	634	19,4	46,4	15,3	8,2	3,8	6,9
Powiat przemyski.....	8806	29,5	42,6	13,0	5,8	2,6	6,5
gm. w. Bircza	934	35,5	41,9	9,5	6,3	1,6	5,1
gm. w. Dubiecko	1528	32,7	42,8	10,1	6,0	2,0	6,4
gm. w. Fredropol.....	694	30,0	39,9	14,7	5,0	3,0	7,3
gm. w. Krasieczyn	455	39,3	40,2	9,7	4,6	2,4	3,7
gm. w. Krzywca	777	21,2	53,2	13,9	4,5	1,3	5,9
gm. w. Medyka	504	35,5	29,8	15,3	8,7	4,2	6,5
gm. w. Orły	1063	27,2	38,9	14,4	7,7	3,5	8,4
gm. w. Przemysł.....	958	31,9	45,8	10,1	4,2	1,8	6,2
gm. w. Stubno	493	19,9	39,4	17,0	9,3	5,5	8,9
gm. w. Żurawica	1400	24,3	45,6	17,0	3,9	2,9	6,2
Powiat przeworski.....	9059	25,1	43,9	13,3	6,6	3,9	7,3
gm. m. Przeworsk	378	41,3	37,6	8,7	3,2	2,6	6,6
gm. w. Adamówka	617	24,3	24,5	16,2	14,3	5,7	15,1
gm. w. Gać	649	20,0	41,1	16,6	5,9	6,8	9,6
gm. w. Jawornik Polski.....	880	35,3	43,1	11,6	3,8	1,4	4,9
gm. m-w. Kańczuga	1715	20,9	44,5	15,1	7,3	4,3	8,0
gm. w. Przeworsk.....	1909	23,5	53,5	11,7	5,4	2,0	3,8
gm. m-w. Sieniawa	787	20,8	34,4	13,9	9,8	8,4	12,7
gm. w. Tryńcza	1176	25,8	54,3	10,4	4,2	1,7	3,7
gm. w. Zarzeczce	948	26,4	36,2	15,6	7,7	5,4	8,8
Powiat sanocki.....	6168	43,6	34,9	8,7	3,8	2,3	6,7
gm. m. Sanok	264	53,8	25,0	6,4	0,8	0,4	13,6
gm. w. Besko.....	386	55,2	28,2	6,2	3,4	1,8	5,2
gm. w. Bukowsko	756	37,4	26,6	9,9	7,3	6,3	12,4
gm. w. Komańcza	305	50,5	20,3	11,1	6,6	3,9	7,5
gm. w. Sanok.....	2043	39,7	41,2	8,0	3,3	1,5	6,2
gm. w. Tyrawa Wołoska	315	23,8	46,7	15,6	3,8	2,2	7,9
gm. m-w. Zagórz.....	1034	52,6	32,6	6,8	2,7	1,5	3,9
gm. w. Zarszyn.....	1065	43,6	36,4	10,0	3,3	1,9	4,9
Powiat strzyżowski.....	7766	39,1	40,1	9,0	4,1	2,1	5,6
gm. w. Czudec.....	1371	56,7	29,0	7,0	3,0	1,6	2,7
gm. w. Fryszak.....	1405	37,9	38,7	8,2	5,1	2,6	7,6
gm. w. Niebylec	1678	39,2	45,8	6,4	1,9	0,8	5,8
gm. m-w. Strzyżów	2001	35,5	42,4	9,9	4,8	2,4	4,9
gm. w. Wiśniowa	1311	27,1	42,2	14,0	6,2	3,1	7,5
Powiat M. Krosno	371	66,3	24,0	3,0	1,1	1,3	4,3
Powiat M. Przemyśl	265	42,6	37,0	9,1	5,3	1,5	4,5

TABL. 42. TOWAROWA PRODUKCJA ROLNICZA W GOSPODARSTWACH INDYWIDUALNYCH POWYŻEJ 1 ha UŻYTKÓW ROLNYCH

WYSZCZEGÓLNIENIE	Ogółem				W gospodarstwach o powierzchni użytków rolnych		
	w tys.zł	na 1 pełnozatrudnionego	na 1 ha użytków rolnych	na 1 gospodarstwo	1-2 ha	2-5	powyżej 5 ha
		w złotych			w tysiącach zł		
WOJEWÓDZTWO	597287	4410	1268	5378	38487	141538	417262
PODREGION RZESZOWSKO-TARNOBRZESKI	261458	3684	1156	4592	23590	81909	155959
Powiat dębicki	56289	5311	1734	7244	4412	16418	35459
gm. m. Dębica	2115	20941	7139	14007	1998	104	13
gm. w. Brzostek	3895	1843	695	2827	184	1600	2111
gm. w. Czarna	18479	11961	3137	17174	422	1860	16197
gm. w. Dębica	13045	10378	3335	11236	679	6128	6238
gm. w. Jodłowa	4212	3351	1269	5549	107	1268	2837
gm. m-w. Pilzno	7336	3047	919	3849	657	2626	4053
gm. w. Żyraków	7207	3760	1320	5382	365	2832	4010
Powiat kolbuszowski	14847	2178	601	2834	587	5433	8827
gm. w. Cmolasy	2030	2243	521	2573	29	545	1456
gm. w. Dzikowiec	1990	2000	467	2591	75	475	1440
gm. m-w. Kolbuszowa	4592	2614	768	3152	239	1762	2591
gm. w. Majdan Królewski	1215	1195	377	1574	86	524	605
gm. w. Niwiska	1956	3276	929	4271	75	1231	650
gm. w. Raniszów	3064	1979	584	3079	83	896	2085
Powiat leżajski	15814	2922	944	3814	905	4693	10216
gm. m. Leżajsk	386	5361	1107	3712	39	164	183
gm. w. Grodzisko Dolne	3133	2664	906	3458	248	1421	1464
gm. w. Kuryłówka	4922	3897	1074	6865	110	941	3871
gm. w. Leżajsk	6576	3197	1094	3889	433	1834	4309
gm. m-w. Nowa Sarzyna	797	943	338	1095	75	333	389
Powiat łańcucki	24018	4450	1560	4775	3630	9324	11064
gm. m. Łańcut	615	5748	1599	3417	98	183	334
gm. w. Białobrzegi	3151	3544	1654	5018	1379	1004	768
gm. w. Czarna	1061	1754	581	1679	235	469	357
gm. w. Łańcut	6166	3623	1250	3532	1087	2333	2746
gm. w. Markowa	9424	8505	2531	9349	578	3408	5438
gm. w. Rakszawa	1234	3728	1489	4728	66	902	266
gm. w. Żołynia	2367	3614	1321	4117	187	1025	1155
Powiat mielecki	61175	5915	1621	7323	4130	17282	39763
gm. m. Mielec	1132	6945	2145	4678	795	236	101
gm. w. Borowa	8809	8001	2435	11151	867	2110	5832
gm. w. Czermin	8963	7395	1828	9193	274	1625	7064
gm. w. Gawłuszowice	3040	4438	1577	6623	112	982	1946
gm. w. Mielec	6138	6858	1797	6701	306	2751	3081
gm. w. Padew Narodowa	4797	4401	1280	6198	191	1198	3408
gm. w. Przecław	3085	2794	957	3324	490	1457	1138
gm. m-w. Radomyśl Wielki	14630	7315	1772	9708	581	4313	9736

TABL. 42. TOWAROWA PRODUKCJA ROLNICZA W GOSPODARSTWACH INDYWIDUALNYCH POWYŻEJ 1 ha UŻYTKÓW ROLNYCH (cd.)

WYSZCZEGÓLNIENIE	Ogółem			W gospodarstwach o powierzchni użytków rolnych			
	w tys.zł	na 1 pełnozatrudnionego	na 1 ha użytków rolnych	na 1 gospodarstwo	1-2 ha	2-5	powyżej 5 ha
		w złotych			w tysiącach zł		
PODREGION RZESZOWSKO-TARNOBRZESKI (cd.)							
Powiat mielecki (dok.)							
gm. w. Tuszów Narodowy	2927	4944	1194	4369	250	802	1875
gm. w. Wadowice Górne....	7654	5099	1350	7003	264	1808	5582
Powiat nizański							
gm. w. Harasiuki	1676	1542	391	2247	19	336	1321
gm. w. Jarocin	965	1915	456	2637	55	209	701
gm. w. Jeżowe	1759	1871	460	2148	111	626	1022
gm. w. Krzeszów	1769	2826	649	3448	73	457	1239
gm. m-w. Nisko	495	1338	443	1456	75	187	233
gm. m-w. Rudnik nad Saniem	1219	4077	1140	4262	81	458	680
gm. m-w. Ulanów	1346	1415	395	1652	93	554	699
Powiat ropczycko-średziszowski	22708	2851	1053	4047	1808	8103	12797
gm. w. Iwierzyce	5001	4036	1403	5729	289	2239	2473
gm. w. Ostrów	1197	1326	479	1803	73	515	609
gm. m-w. Ropczyce	5279	2335	1025	3543	646	2124	2509
gm. m-w. Śędziszów Małopolski	6840	3828	1326	5033	617	1432	4791
gm. w. Wielopole Skrzyńskie	4391	2475	844	3584	183	1793	2415
Powiat rzeszowski	41137	3265	1083	3737	5260	11296	24581
gm. m. Dynów	563	1568	680	1902	100	234	229
gm. m-w. Błazowa	1867	1306	499	1694	168	787	912
gm. w. Boguchwała	5520	4977	1565	5359	973	1480	3067
gm. w. Chmielnik	635	1348	538	1612	97	300	238
gm. w. Dynów	3287	2458	680	3223	203	983	2101
gm. m-w. Głogów Małopolski	4512	3910	1339	4419	1579	976	1957
gm. w. Hyżne	835	1839	784	2147	92	559	184
gm. w. Kamień	1938	1847	593	2662	79	735	1124
gm. w. Krasne	1136	2588	985	2314	257	343	536
gm. w. Lubenia	697	1632	596	1610	156	346	195
gm. m-w. Sokołów Małopolski	5389	2657	838	3133	389	2552	2448
gm. w. Świlcza	2824	3735	908	3090	271	709	1844
gm. w. Trzebownisko	10332	13631	5142	15750	609	616	9107
gm. m-w. Tyczyn	1602	1928	696	1970	287	676	639
Powiat stalowowolski	7809	2624	827	3169	1175	2671	3963
gm. m. Stalowa Wola	145	2589	807	1726	46	68	31
gm. w. Bojanów	575	1110	368	1722	18	229	328
gm. w. Pysznica	1625	4380	1758	5682	541	270	814

TABL. 42. TOWAROWA PRODUKCJA ROLNICZA W GOSPODARSTWACH INDYWIDUALNYCH POWYŻEJ 1 ha UŻYTKÓW ROLNYCH (cd.)

WYSZCZEGÓLNIENIE	Ogółem				W gospodarstwach o powierzchni użytków rolnych		
	w tys.zł	na 1 pełnozatrudnionego	na 1 ha użytków rolnych	na 1 gospodarstwo	1-2 ha	2-5	powyżej 5 ha
		w złotych			w tysiącach zł		
PODREGION RZESZOWSKO-TARNOBRZE-SKI (cd.)							
Powiat stalowowolski (dok.)							
gm. w. Radomyśl nad Saniem	2092	2801	851	3396	168	880	1044
gm. w. Zaklików	1663	3132	701	3210	111	460	1092
gm. w. Zaleszany	1709	2264	880	2730	291	764	654
Powiat tarnobrzeski	6871	2065	716	2571	789	3190	2892
gm. m-w. Baranów Sandomierski	2442	2350	733	2427	260	1200	982
gm. w. Gorzyce	1881	2791	1049	3172	332	903	646
gm. w. Grębów	1668	1355	548	2192	134	715	819
gm. m-w. Nowa Dęba	880	2286	614	2821	63	372	445
Powiat M. Rzeszów	301	3103	1032	2230	106	125	70
Powiat M. Tarnobrzeg	1260	1912	745	2000	281	547	432
PODREGION KROŚNIEŃSKO-PRZEMYSKI	335829	5209	1372	6206	14897	59629	261303
Powiat bieszczadzki	4961	5233	643	6232	79	355	4527
gm. w. Czarna	1751	6414	818	8418	6	107	1638
gm. w. Lutowska	408	6375	436	6182	9	45	354
gm. m-w. Ustrzyki Dolne	2802	4586	604	5368	64	203	2535
Powiat brzozowski	8324	1851	597	2105	770	4141	3413
gm. m-w. Brzozów	1067	1784	524	1522	142	242	683
gm. w. Domaradz	274	704	212	582	40	206	28
gm. w. Dydnia	1091	1517	426	1765	84	486	521
gm. w. Haczów	2820	3543	903	3398	310	1180	1330
gm. w. Jasienica Rosielna	1350	2738	1083	3392	78	1057	215
gm. w. Nozdrzec	1722	1146	466	1840	116	970	636
Powiat jarosławski	179850	16949	4080	19972	2702	15215	161933
gm. m. Jarosław	964	4068	726	2966	123	328	513
gm. m. Radymno	1072	7882	1042	9571	63	205	804
gm. w. Chłopice	5974	5806	1361	7533	229	1678	4067
gm. w. Jarosław	9363	6225	1348	6885	465	1618	7280
gm. w. Laszki	4285	4160	977	5494	135	948	3202
gm. w. Pawłosiów	7821	11850	2713	11302	294	3674	3853
gm. w. Pruchnik	2340	2151	706	2177	330	1090	920
gm. w. Radymno	135341	88923	18613	107927	432	2298	132611
gm. w. Rokietnica	4495	4042	1352	6486	143	1055	3297
gm. w. Roźwienica	3938	3899	1144	4563	364	1539	2035
gm. w. Wiązownica	4257	3313	737	4024	124	782	3351

TABL. 42. TOWAROWA PRODUKCJA ROLNICZA W GOSPODARSTWACH INDYWIDUALNYCH POWYŻEJ 1 ha UŻYTKÓW ROLNYCH (cd.)

WYSZCZEGÓLNIENIE	Ogółem				W gospodarstwach o powierzchni użytków rolnych		
	w tys.zł	na 1 pełno-zatrudnionego	na 1 ha użytków rolnych	na 1 gospodarstwo	1-2 ha	2-5	powyżej 5 ha
		w złotych			w tysiącach zł		
PODREGION KROŚNIEŃSKO-PRZEMYSKI (cd.)							
Powiat jasielski	12691	1535	533	1755	1543	5923	5225
gm. m. Jasło	443	2193	740	1538	162	191	90
gm. w. Brzyska	1067	1021	538	1537	137	639	291
gm. w. Dębowiec	1239	2181	569	2011	152	691	396
gm. w. Jasło	1439	1822	644	1785	202	573	664
gm. w. Kołaczyce.....	1174	1466	568	1608	198	652	324
gm. w. Krempna.....	707	2380	384	4017	10	45	652
gm. w. Nowy Żmigród.....	1558	1833	455	2123	85	645	828
gm. w. Osiek Jasielski.....	711	1484	550	1992	59	390	262
gm. w. Skołyszyn.....	1282	1428	658	1739	227	672	383
gm. w. Szerzyny.....	1789	1159	456	1528	126	935	728
gm. w. Tarnowiec	1282	1625	559	1387	185	490	607
Powiat krośnieński	10297	2224	645	2303	1334	2549	6414
gm. w. Chorkówka.....	470	1073	369	895	139	197	134
gm. m-w. Dukla	1606	2262	430	2798	114	283	1209
gm. m-w. Iwonicz-Zdrój....	281	1196	391	1011	25	126	130
gm. m-w. Jedlicze	1536	3811	1297	3623	177	224	1135
gm. w. Korczyn	1294	1807	609	1884	183	362	749
gm. w. Krościenko Wyżne	132	1671	656	1435	46	64	22
gm. w. Miejsce Piastowe....	348	1145	362	813	79	106	163
gm. m-w. Rymanów.....	3678	3989	1013	4802	416	709	2553
gm. w. Wojaszówka.....	952	1157	446	1364	155	478	319
Powiat leski	2611	2255	470	2717	81	427	2103
gm. w. Baligród.....	934	3828	798	4942	10	69	855
gm. w. Cisna	159	3383	674	3786	-	40	119
gm. m-w. Lesko	439	1425	291	1381	17	166	256
gm. w. Olszanica.....	412	2543	444	3219	28	44	340
gm. w. Solina	667	1684	391	2349	26	108	533
Powiat lubaczowski	32226	4203	937	6418	848	4722	26656
gm. m. Lubaczów.....	710	5591	1094	5462	115	131	464
gm. m-w. Cieszanów.....	7231	5132	1020	8369	135	638	6458
gm. w. Horyniec-Zdrój.....	2036	4008	608	6188	29	208	1799
gm. w. Lubaczów	2584	1906	492	2887	78	673	1833
gm. m-w. Narol.....	4798	3778	844	5540	117	983	3698
gm. m-w. Oleszyce	3169	4599	1017	5492	223	787	2159
gm. w. Stary Dzików	9839	6439	1653	11970	116	941	8782
gm. w. Wielkie Oczy.....	1859	2386	562	3455	35	361	1463

TABL. 42. TOWAROWA PRODUKCJA ROLNICZA W GOSPODARSTWACH INDYWIDUALNYCH POWYŻEJ 1 ha UŻYTKÓW ROLNYCH (dok.)

WYSZCZEGÓLNIENIE	Ogółem				W gospodarstwach o powierzchni użytków rolnych		
	w tys.zł	na 1 pełnozatrudnionego	na 1 ha użytków rolnych	na 1 gospodarstwo	1-2 ha	2-5	powyżej 5 ha
		w złotych				w tysiącach zł	
PODREGION KROŚNIEŃSKO-PRZEMYSKI (dok.)							
Powiat przemyski	26292	3688	819	4034	1683	7172	17437
gm. w. Bircza	782	1467	314	1530	29	234	519
gm. w. Dubiecko	1554	1210	343	1609	107	575	872
gm. w. Fredropol.....	3011	4136	800	5103	77	616	2318
gm. w. Krasieczyn	620	2322	364	2006	94	207	319
gm. w. Krzywczwa	720	1374	349	1295	47	269	404
gm. w. Medyka	2211	6427	898	6372	85	416	1710
gm. w. Orły	5661	5123	1277	5753	318	1541	3802
gm. w. Przemysł.....	3491	6157	1012	5242	291	946	2254
gm. w. Stubno	3208	6378	1200	7980	93	616	2499
gm. w. Żurawica	5034	3945	1106	4241	542	1752	2740
Powiat przeworski							
gm. m. Przeworsk	1563	5725	1134	4517	133	393	1037
gm. w. Adamówka	2156	3199	574	3836	53	285	1818
gm. w. Gać	5764	7134	2237	9418	292	1342	4130
gm. w. Jawornik Polski	1139	1766	609	2174	110	551	478
gm. m-w. Kańczuga	6717	3885	1239	4196	816	2870	3031
gm. w. Przeworsk.....	5579	4239	1093	3991	482	1933	3164
gm. m-w. Sieniawa	3221	3267	914	5298	158	876	2187
gm. w. Tryńcza	2945	3305	1004	3600	300	1201	1444
gm. w. Zarzecze	4391	4251	1455	5329	273	1798	2320
Powiat sanocki	11743	2738	591	3253	565	2786	8392
gm. m. Sanok	158	1837	514	1629	16	64	78
gm. w. Besko.....	667	2636	749	2657	58	155	454
gm. w. Bukowsko	3188	4025	668	4654	43	374	2771
gm. w. Komańcza	958	2860	301	3615	7	94	857
gm. w. Sanok.....	2058	1708	500	1909	192	893	973
gm. w. Tyrawa Wołoska	678	2006	416	2701	13	89	576
gm. m-w. Zagórz.....	1411	3244	759	4552	34	218	1159
gm. w. Zarszyn.....	2625	3110	846	3900	202	899	1524
Powiat strzyżowski	12517	1869	738	2534	2255	4892	5370
gm. w. Czudec.....	2223	2487	886	3062	588	569	1066
gm. w. Fryszak.....	1828	1395	547	1867	321	922	585
gm. w. Niebylec	1553	1378	558	1681	285	939	329
gm. m-w. Strzyżów	3429	1840	716	2534	299	1374	1756
gm. w. Wiśniowa	3484	2321	985	3637	762	1088	1634
Powiat M. Krosno	513	4205	1253	3128	309	91	113
Powiat M. Przemysł	329	3046	824	2208	111	107	111

TABL. 43. **GOSPODARSTWA INDYWIDUALNE POWYŻEJ 1 ha UŻYTKÓW ROLNYCH, KTÓRE PONIOSŁY WYDATKI NA ZAKUP ŚRODKÓW TRWAŁYCH**

WYSZCZEGÓLNIENIE	Gospodarstwa, które poniosły wydatki na					
	zakup ziemi	zakup ciągników, innych środków transportu oraz maszyn i urządzeń				pozostałe nakłady przeznaczone do prowadzenia pozarolniczej działalności gospodarczej
		razem			w tym	
		razem	ciągniki	inne środki transportu oraz maszyny i urządzenia	przeznaczone wyłącznie lub głównie do prowadzenia pozarolniczej działalności gospodarczej	
WOJEWÓDZTWO	2346	8862	1998	7290	922	1397
Gospodarstwa o powierzchni użytków rolnych:						
1 – 2 ha.....	508	1619	385	1294	225	424
2 – 3	301	1494	443	1142	137	238
3 – 4	235	1366	340	1087	108	178
4 – 5	184	1093	232	906	109	118
5 – 7	317	1346	235	1160	130	180
7 – 10	241	943	146	838	92	113
10 – 20	322	681	138	592	75	93
20 – 50	171	214	41	189	26	39
50 – 100	42	59	18	44	10	6
100 ha i więcej	25	47	20	38	10	8
PODREGION RZESZOWSKO-TARNOBRZESKI.....	1055	4336	993	3541	434	710
Powiat dębicki	141	590	128	491	51	70
gm. m. Dębica.....	4	3	-	3	#	#
gm. w. Brzostek	18	92	31	66	4	6
gm. w. Czarna	33	116	18	100	16	5
gm. w. Dębica	31	91	22	77	9	22
gm. w. Jodłowa	9	72	10	67	3	3
gm. m-w. Pilzno.....	29	127	31	101	11	16
gm. w. Żyraków	17	89	16	77	6	17
Powiat kolbuszowski.....	44	338	78	283	37	56
gm. w. Cmoląs	11	50	11	43	5	7
gm. w. Dzikowiec	5	45	11	38	4	6
gm. m-w. Kolbuszowa	13	58	15	46	7	14
gm. w. Majdan Królewski	#	43	13	32	4	4
gm. w. Niwiska	6	39	6	35	8	6
gm. w. Raniszów	8	103	22	89	9	19
Powiat leżajski.....	80	363	79	296	34	58
gm. m. Leżajsk	3	7	-	7	#	#
gm. w. Grodzisko Dolne	14	91	13	79	6	12

TABL. 43. GOSPODARSTWA INDYWIDUALNE POWYŻEJ 1 ha UŻYTKÓW ROLNYCH, KTÓRE PONIOSŁY WYDATKI NA ZAKUP ŚRODKÓW TRWAŁYCH (cd.)

WYSZCZEGÓLNIENIE	Gospodarstwa, które poniosły wydatki na					
	zakup ziemi	zakup ciągników, innych środków transportu oraz maszyn i urządzeń				pozostałe nakłady przeznaczone do prowadzenia pozarolniczej działalności gospodarczej
		razem			w tym	
		razem	ciągniki	inne środki transportu oraz maszyny i urządzenia	przeznaczone wyłącznie lub głównie do prowadzenia pozarolniczej działalności gospodarczej	
PODREGION RZESZOWSKO-TARNOBRZESKI (cd.)						
Powiat leżajski (dok.)						
gm. w. Kuryłówka.....	21	63	12	52	4	15
gm. w. Leżajsk	28	144	40	112	16	12
gm. m-w. Nowa Sarzyna	14	58	14	46	7	18
Powiat łąccucki	98	351	77	292	43	69
gm. m. Łącut	3	20	3	18	4	4
gm. w. Białobrzegi	11	72	13	65	4	15
gm. w. Czarna	14	35	10	26	#	12
gm. w. Łącut	35	113	26	93	19	20
gm. w. Markowa	19	48	9	42	#	11
gm. w. Rakszawa	5	24	4	20	4	#
gm. w. Żołyńca	11	39	12	28	9	6
Powiat mielecki	186	597	128	499	69	115
gm. m. Mielec	5	7	#	6	#	4
gm. w. Borowa.....	40	76	11	68	7	10
gm. w. Czermin.....	22	90	19	76	9	12
gm. w. Gawłuszowice	16	30	7	25	5	7
gm. w. Mielec	22	40	9	33	#	12
gm. w. Padew Narodowa	28	66	18	53	8	18
gm. w. Przeclaw	10	47	10	39	4	11
gm. m-w. Radomyśl Wielki	18	106	24	87	13	27
gm. w. Tuszów Narodowy	8	24	5	20	5	#
gm. w. Wadowice Górne	17	111	24	92	15	12
Powiat niżański.....	45	291	72	233	19	33
gm. w. Harasiuki	10	66	14	54	6	7
gm. w. Jarocin.....	#	28	13	19	#	3
gm. w. Jeżowe.....	10	60	20	42	#	6
gm. w. Krzeszów.....	11	51	8	45	#	8
gm. m-w. Nisko.....	4	24	4	20	#	4

TABL. 43. GOSPODARSTWA INDYWIDUALNE POWYŻEJ 1 ha UŻYTKÓW ROLNYCH, KTÓRE PONIOSŁY WYDATKI NA ZAKUP ŚRODKÓW TRWAŁYCH (cd.)

WYSZCZEGÓLNIENIE	Gospodarstwa, które poniosły wydatki na						
	zakup ziemi	zakup ciągników, innych środków transportu oraz maszyn i urządzeń				pozostałe nakłady przeznaczone do prowadzenia pozarolniczej działalności gospodarczej	
		razem			inne środki transportu oraz maszyny i urządzenia		w tym przeznaczone wyłącznie lub głównie do prowadzenia pozarolniczej działalności gospodarczej
		razem	ciągniki				
PODREGION RZESZOWSKO-TARNOBRZESKI (cd.)							
Powiat niżański (dok.)							
gm. m-w. Rudnik nad Saniem	6	16	3	13	#	3	
gm. m-w. Ulanów	#	46	10	40	5	#	
Powiat ropczycko-sędziszowski	78	444	102	368	40	68	
gm. w. Iwierzycy	16	68	16	56	4	9	
gm. w. Ostrów	7	33	12	23	#	3	
gm. m-w. Ropczyce	20	109	18	94	15	26	
gm. m-w. Sędziszów Małopolski	21	131	36	108	13	17	
gm. w. Wielopole Skrzyńskie	14	103	20	87	7	13	
Powiat rzeszowski	262	777	188	616	73	162	
gm. m. Dynów	7	27	7	23	#	#	
gm. m-w. Błazowa	39	58	15	46	9	23	
gm. w. Boguchwała	28	61	8	55	5	13	
gm. w. Chmielnik	13	33	8	25	5	5	
gm. w. Dynów	33	90	16	75	5	20	
gm. m-w. Głogów Małopolski	14	58	16	45	7	10	
gm. w. Hyżne	21	64	25	46	6	8	
gm. w. Kamień	10	68	12	57	5	4	
gm. w. Krasne	5	30	8	23	-	15	
gm. w. Lubenia	19	43	8	35	3	9	
gm. m-w. Sokołów Małopolski	12	61	18	45	4	8	
gm. w. Świlcza	13	65	16	51	4	8	
gm. w. Trzebownisko	37	77	22	55	15	17	
gm. m-w. Tyczyn	11	42	9	35	4	21	
Powiat stalowowolski	58	249	75	185	33	36	
gm. m. Stalowa Wola	#	3	#	#	-	#	
gm. w. Bojanów	7	44	12	33	5	5	

TABL. 43. GOSPODARSTWA INDYWIDUALNE POWYŻEJ 1 ha UŻYTKÓW ROLNYCH, KTÓRE PONIOSŁY WYDATKI NA ZAKUP ŚRODKÓW TRWAŁYCH (cd.)

WYSZCZEGÓLNIENIE	Gospodarstwa, które poniosły wydatki na						
	zakup ziemi	zakup ciągników, innych środków transportu oraz maszyn i urządzeń				pozostałe nakłady przeznaczone do prowadzenia pozarolniczej działalności gospodarczej	
		razem			inne środki transportu oraz maszyny i urządzenia		w tym przeznaczone wyłącznie lub głównie do prowadzenia pozarolniczej działalności gospodarczej
		razem	ciągniki				
PODREGION RZESZOWSKO-TARNOBRZESKI (dok.)							
Powiat stalowowolski (dok.)	58	249	75	185	33	36	
gm. w. Pysznica	8	25	13	15	#	3	
gm. w. Radomyśl nad Sannem	14	66	17	52	11	10	
gm. w. Zaklików	12	36	12	25	5	4	
gm. w. Zaleszany	16	75	19	59	11	13	
Powiat tarnobrzeski.....	46	268	57	217	23	33	
gm. m-w. Baranów Sandomierski	16	74	15	62	6	7	
gm. w. Gorzyce	22	80	19	63	6	9	
gm. w. Grębów.....	6	73	15	59	7	12	
gm. m-w. Nowa Dęba	#	41	8	33	4	5	
Powiat M. Rzeszów	7	10	#	9	#	5	
Powiat M. Tarnobrzeg.....	10	58	8	52	10	5	
PODREGION KROŚNIEŃSKO-PRZEMYSKI	1291	4526	1005	3749	488	687	
Powiat bieszczadzki	27	125	41	92	18	28	
gm. w. Czarna	5	28	7	23	#	7	
gm. w. Lutowiska.....	#	5	#	3	#	#	
gm. m-w. Ustrzyki Dolne	21	92	32	66	15	19	
Powiat brzozowski	50	319	78	255	32	49	
gm. m-w. Brzozów.....	10	62	18	46	10	9	
gm. w. Domaradz.....	3	8	4	4	-	3	
gm. w. Dydnia.....	10	67	18	52	3	5	
gm. w. Haczów	3	71	18	58	7	17	
gm. w. Jasienica Rosielna	5	48	7	43	6	8	
gm. w. Nozdrzec	19	63	13	52	6	7	

TABL. 43. GOSPODARSTWA INDYWIDUALNE POWYŻEJ 1 ha UŻYTKÓW ROLNYCH, KTÓRE PONIOSŁY WYDATKI NA ZAKUP ŚRODKÓW TRWAŁYCH (cd.)

WYSZCZEGÓLNIENIE	Gospodarstwa, które poniosły wydatki na						
	zakup ziemi	zakup ciągników, innych środków transportu oraz maszyn i urządzeń				pozostałe nakłady przeznaczone do prowadzenia pozarolniczej działalności gospodarczej	
		razem			inne środki transportu oraz maszyny i urządzenia		w tym przeznaczone wyłącznie lub głównie do prowadzenia pozarolniczej działalności gospodarczej
		razem	ciągniki				
PODREGION KROŚNIEŃSKO-PRZEMYSKI (cd.)							
Powiat jarosławski	235	659	127	564	63	81	
gm. m. Jarosław	10	14	6	9	-	3	
gm. m. Radymno	3	7	#	5	-	#	
gm. w. Chłopice	31	64	13	56	7	4	
gm. w. Jarosław	25	86	13	78	5	19	
gm. w. Laszki	19	69	18	55	5	4	
gm. w. Pawłosiów	17	47	6	42	7	6	
gm. w. Pruchnik	27	39	9	30	#	#	
gm. w. Radymno	29	107	15	95	10	9	
gm. w. Rokietnica	27	91	15	83	7	11	
gm. w. Roźwienica	27	62	15	49	10	13	
gm. w. Wiązownica	20	73	15	62	10	8	
Powiat jasielski	103	580	127	481	51	65	
gm. m. Jasło	5	13	5	9	#	3	
gm. w. Brzyska	8	56	13	45	4	3	
gm. w. Dębowiec	10	28	5	23	5	4	
gm. w. Jasło	10	53	14	44	8	7	
gm. w. Kołaczyce	10	45	14	33	-	#	
gm. w. Krempna	12	28	8	24	#	8	
gm. w. Nowy Żmigród	8	68	14	57	4	8	
gm. w. Osiek Jasielski	11	29	#	28	#	5	
gm. w. Skotyszyn	8	109	21	96	10	10	
gm. w. Szerzyny	13	97	20	78	12	8	
gm. w. Tarnowiec	8	54	12	44	5	8	
Powiat krośnieński	169	417	94	347	60	101	
gm. w. Chorkówka	13	33	7	27	3	14	
gm. m-w. Dukla	51	84	22	66	13	17	
gm. m-w. Iwonicz-Zdrój	9	16	7	12	3	7	
gm. m-w. Jedlicze	15	45	9	39	9	9	
gm. w. Korczyzna	23	50	15	39	#	10	
gm. w. Krościenko Wyżne	#	10	3	8	#	3	

TABL. 43. GOSPODARSTWA INDYWIDUALNE POWYŻEJ 1 ha UŻYTKÓW ROLNYCH, KTÓRE PONIOSŁY WYDATKI NA ZAKUP ŚRODKÓW TRWAŁYCH (cd.)

WYSZCZEGÓLNIENIE	Gospodarstwa, które poniosły wydatki na						
	zakup ziemi	zakup ciągników, innych środków transportu oraz maszyn i urządzeń				pozostałe nakłady przeznaczone do prowadzenia pozarolniczej działalności gospodarczej	
		razem			inne środki transportu oraz maszyny i urządzenia		w tym przeznaczone wyłącznie lub głównie do prowadzenia pozarolniczej działalności gospodarczej
		razem	ciągniki				
PODREGION KROŚNIEŃSKO-PRZEMYSKI (cd.)							
Powiat krośnieński (dok.)							
gm. w. Miejsce Piastowe	10	31	4	28	4	12	
gm. m-w. Rymanów.....	24	93	17	79	19	15	
gm. w. Wojaszówka.....	22	55	10	49	6	14	
Powiat leski.....	21	92	21	77	7	19	
gm. w. Baligród.....	3	20	3	19	#	5	
gm. w. Cisna.....	3	#	-	#	#	-	
gm. m-w. Lesko.....	5	23	5	19	-	5	
gm. w. Olszanica.....	4	19	3	17	#	#	
gm. w. Solina.....	6	28	10	20	#	7	
Powiat lubaczowski.....	99	619	138	524	63	72	
gm. m. Lubaczów.....	#	14	6	11	-	#	
gm. m-w. Cieszanów.....	12	88	20	77	9	10	
gm. w. Horyniec-Zdrój....	14	43	15	29	5	5	
gm. w. Lubaczów.....	12	109	29	88	8	7	
gm. m-w. Narol.....	32	107	22	93	8	8	
gm. m-w. Oleszyce.....	9	53	15	45	9	8	
gm. w. Stary Dzików.....	11	143	18	126	13	13	
gm. w. Wielkie Oczy.....	7	62	13	55	11	20	
Powiat przemyski.....	166	448	102	370	62	64	
gm. w. Bircza.....	13	46	13	37	4	6	
gm. w. Dubiecko.....	20	57	19	42	6	7	
gm. w. Fredropol.....	11	41	9	32	7	6	
gm. w. Krasieczyn.....	3	12	4	8	#	3	
gm. w. Krzywczka.....	17	26	9	20	-	5	
gm. w. Medyka.....	8	31	9	25	#	9	
gm. w. Orły.....	24	75	9	66	15	5	
gm. w. Przemysł.....	21	42	7	36	#	4	
gm. w. Stubno.....	25	55	9	50	14	5	
gm. w. Żurawica.....	24	63	14	54	11	14	

TABL. 43. GOSPODARSTWA INDYWIDUALNE POWYŻEJ 1 ha UŻYTKÓW ROLNYCH, KTÓRE PONIOSŁY WYDATKI NA ZAKUP ŚRODKÓW TRWAŁYCH (dok.)

WYSZCZEGÓLNIENIE	Gospodarstwa, które poniosły wydatki na						
	zakup ziemi	zakup ciągników, innych środków transportu oraz maszyn i urządzeń				pozostałe nakłady przeznaczone do prowadzenia pozarolniczej działalności gospodarczej	
		razem			inne środki transportu oraz maszyny i urządzenia		w tym przeznaczone łącznie lub głównie do prowadzenia pozarolniczej działalności gospodarczej
		razem	ciągniki				
PODREGION KROŚNIEŃSKO-PRZEMYSKI (dok.)							
Powiat przeworski.....	190	524	121	433	43	68	
gm. m. Przeworsk	10	21	5	19	-	#	
gm. w. Adamówka	12	62	15	52	6	6	
gm. w. Gać	29	56	9	50	#	8	
gm. w. Jawornik Polski ...	10	29	11	19	-	5	
gm. m-w. Kańczuga	34	80	22	64	11	20	
gm. w. Przeworsk.....	42	96	22	80	7	12	
gm. m-w. Sieniawa	18	66	11	57	9	3	
gm. w. Tryńcza	12	63	15	50	#	6	
gm. w. Zarzecze	23	51	11	42	7	6	
Powiat sanocki.....	105	357	83	285	57	82	
gm. m. Sanok	3	9	#	7	#	4	
gm. w. Besko.....	4	11	6	5	-	#	
gm. w. Bukowsko	21	79	7	73	13	15	
gm. w. Komańcza	10	32	9	23	11	8	
gm. w. Sanok.....	30	106	28	84	22	27	
gm. w. Tyrawa Wołoska	6	36	9	28	#	5	
gm. m-w. Zagórz.....	20	38	7	31	3	15	
gm. w. Zarszyn.....	11	46	15	34	4	6	
Powiat strzyżowski.....	114	368	69	307	29	48	
gm. w. Czudec.....	22	59	14	47	7	9	
gm. w. Frysztak.....	27	68	9	59	11	6	
gm. w. Niebylec	26	55	17	39	#	12	
gm. m-w. Strzyżów	13	110	20	94	7	15	
gm. w. Wiśniowa	26	76	9	68	3	6	
Powiat M. Krosno	8	8	#	6	#	5	
Powiat M. Przemyśl	4	10	#	8	#	5	

TABL. 44. WYDATKI PONIESIONE PRZEZ GOSPODARSTWA INDYWIDUALNE POWYŻEJ 1 ha UŻYTKÓW ROLNYCH NA ZAKUP ŚRODKÓW TRWAŁYCH

WYSZCZEGÓLNIENIE	Nakłady na środki trwałe (zakup)							
	ogółem w tys. zł	ziemia	ciągniki, inne środki transportowe oraz maszyny i urządzenia				pozostałe nakłady przeznaczone do prowadzenia poza- rolniczej działalno- ści gospo- darczej	
			razem			inne środki transporto- we oraz maszyny i urządze- nia		w tym przeznaczone wy- łącznie lub głównie do prowadzenia poza- rolniczej działalno- ści gospo- darczej
			razem	ciągniki				
w odsetkach								
WOJEWÓDZTWO	112689	15,0	70,4	17,9	52,5	9,5	14,5	
Gospodarstwa o powierz- chni użytków rolnych:								
1 – 2 ha.....	22195	12,1	72,1	14,1	58,0	14,0	15,8	
2 – 3	16403	8,6	76,3	20,4	55,8	10,8	15,1	
3 – 4	12604	8,7	77,3	23,1	54,2	9,1	14,0	
4 – 5	9844	8,6	74,5	18,4	56,1	9,1	16,9	
5 – 7	15051	8,7	73,5	16,6	56,9	7,7	17,9	
7 – 10	9628	11,8	78,3	15,6	62,8	7,8	9,9	
10 – 20	11508	24,2	58,6	15,3	43,2	7,1	17,2	
20 – 50	6121	35,3	50,8	16,0	34,8	3,9	13,9	
50 – 100	3444	39,6	51,5	17,7	33,8	7,3	8,9	
100 ha i więcej	5892	35,8	60,7	28,4	32,4	9,6	3,4	
PODREGION RZE- SZOWSKO-TAR- NOBRZESKI	54375	13,0	70,3	17,8	52,4	9,5	16,7	
Powiat dębicki	8204	15,9	74,8	17,3	57,5	8,0	9,3	
gm. m. Dębica.....	108	34,9	51,2	-	51,2	50,9	13,9	
gm. w. Brzostek	932	9,3	81,0	39,2	41,8	8,3	9,7	
gm. w. Czarna	1744	18,7	74,9	11,1	63,8	7,0	6,3	
gm. w. Dębica	1439	37,7	50,3	15,5	34,8	8,1	12,0	
gm. w. Jodłowa	1787	1,8	97,4	12,3	85,1	3,7	0,8	
gm. m-w. Pilzno	1432	15,0	64,3	16,4	48,0	8,5	20,6	
gm. w. Żyraków	763	8,9	82,6	23,7	59,0	12,5	8,5	
Powiat kolbuszowski	3169	9,6	77,5	18,9	58,6	14,8	13,0	
gm. w. Cmoląs	283	15,5	79,4	20,0	59,4	14,8	5,1	
gm. w. Dzikowiec	447	4,9	82,2	23,0	59,2	4,5	12,9	
gm. m-w. Kolbuszowa	808	15,4	66,7	18,6	48,1	23,0	17,9	
gm. w. Majdan Kró- lewski.....	317	0,9	94,6	21,5	73,0	12,1	4,5	
gm. w. Niwiska	289	13,8	80,8	11,8	69,0	20,5	5,4	
gm. w. Raniszów	1025	6,8	77,1	18,1	59,0	11,9	16,1	
Powiat leżajski	4076	9,2	73,5	19,3	54,2	12,2	17,3	
gm. m. Leżajsk.....	55	5,8	90,6	-	90,6	36,2	3,6	
gm. w. Grodzisko Dolne	860	3,7	85,3	15,4	69,9	10,6	11,1	

TABL. 44. WYDATKI PONIESIONE PRZEZ GOSPODARSTWA INDYWIDUALNE POWYŻEJ 1 ha UŻYTKÓW ROLNYCH NA ZAKUP ŚRODKÓW TRWAŁYCH (cd.)

WYSZCZEGÓLNIENIE	Nakłady na środki trwałe (zakup)							
	ogółem w tys. zł	ziemia	ciągniki, inne środki transportowe oraz maszyny i urządzenia				pozostałe nakłady przeznaczone do prowadzenia poza- rolniczej działalno- ści gospodarczej	
			razem			inne środki transporto- we oraz maszyny i urządze- nia		w tym przeznaczone wy- łącznie lub głównie do prowadzenia poza- rolniczej działalno- ści gospodarczej
			razem	ciągniki				
w odsetkach								
PODREGION RZESZOWSKO-TARNOBRESKI (cd.)								
Powiat leżajski (dok.)								
gm. w. Kuryłówka.....	685	13,4	68,8	23,3	45,5	6,3	17,7	
gm. w. Leżajsk	1585	11,4	81,0	25,1	55,9	13,3	7,6	
gm. m-w. Nowa Sarrzyna	890	7,4	51,2	11,0	40,3	14,5	41,3	
Powiat łańcucki	4163	10,1	71,0	19,2	51,8	12,0	19,0	
gm. m. Łañcut	362	6,0	65,9	22,1	43,8	12,6	28,1	
gm. w. Białobrzegi.....	586	3,3	79,3	16,1	63,1	6,0	17,4	
gm. w. Czarna	443	8,2	55,5	25,6	29,9	1,7	36,3	
gm. w. Łañcut	1439	16,0	69,6	22,5	47,1	18,2	14,4	
gm. w. Markowa	648	7,6	71,5	10,2	61,3	1,5	20,8	
gm. w. Rakszawa	257	5,5	82,8	14,4	68,4	18,8	11,7	
gm. w. Żołyńia	429	11,0	76,6	19,6	57,0	20,9	12,4	
Powiat mielecki	8951	11,9	64,0	13,8	50,1	11,8	24,2	
gm. m. Mielec	159	46,7	39,2	3,2	36,1	12,6	14,1	
gm. w. Borowa.....	1125	20,2	45,8	8,9	36,8	4,1	34,1	
gm. w. Czermin.....	2149	5,0	54,9	11,6	43,2	9,3	40,1	
gm. w. Gawłuszowice	350	38,1	53,3	13,7	39,6	11,9	8,6	
gm. w. Mielec	673	17,1	62,3	18,9	43,4	7,8	20,6	
gm. w. Padew Narodowa.....	823	14,2	68,7	19,3	49,4	6,7	17,1	
gm. w. Przeclaw.....	545	4,1	72,2	14,3	57,9	11,8	23,7	
gm. m-w. Radomyśl Wielki	1421	11,0	66,4	12,3	54,1	10,0	22,6	
gm. w. Tuszów Narodowy	311	10,0	88,1	11,6	76,6	47,2	1,9	
gm. w. Wadowice Górne	1395	5,5	85,1	18,5	66,6	20,4	9,4	
Powiat niżański.....	2523	7,2	87,4	23,2	64,2	8,0	5,4	
gm. w. Harasiuki	687	1,6	95,6	17,2	78,3	16,5	2,8	
gm. w. Jarocin.....	307	5,2	92,3	44,3	48,0	0,9	2,5	
gm. w. Jeżowe.....	386	4,5	91,6	37,4	54,2	0,5	4,0	

TABL. 44. WYDATKI PONIESIONE PRZEZ GOSPODARSTWA INDYWIDUALNE POWYŻEJ 1 ha UŻYTKÓW ROLNYCH NA ZAKUP ŚRODKÓW TRWAŁYCH (cd.)

WYSZCZEGÓLNIENIE	Nakłady na środki trwałe (zakup)							
	ogółem w tys. zł	ziemia	ciągniki, inne środki transportowe oraz maszyny i urządzenia				pozostałe nakłady przeznaczone do prowadzenia poza- rolniczej działalno- ści gospo- darczej	
			razem			inne środki transporto- we oraz maszyny i urządze- nia		w tym przeznaczone wy- łącznie lub głównie do prowadzenia poza- rolniczej działalno- ści gospo- darczej
			razem	ciągniki				
w odsetkach								
PODREGION RZE- SZOWSKO-TAR- NOBRZESKI (cd.)								
Powiat niżański (dok.)								
gm. w. Krzeszów.....	473	11,8	82,5	11,3	71,2	6,3	5,8	
gm. m-w. Nisko.....	146	13,5	75,2	19,7	55,5	13,8	11,3	
gm. m-w. Rudnik nad Sanem	171	33,6	40,6	7,2	33,4	0,3	25,8	
gm. m-w. Ulanów	352	1,6	96,9	26,2	70,7	9,6	1,6	
Powiat ropczycko-sędzi- szowski.....	5394	11,4	65,0	21,2	43,8	8,2	23,6	
gm. w. Iwierzycy	801	19,0	73,8	32,0	41,9	11,8	7,1	
gm. w. Ostrów.....	333	10,3	58,3	33,7	24,7	0,2	31,3	
gm. m-w. Ropczyce ...	1605	5,0	45,8	7,2	38,5	4,6	49,2	
gm. m-w. Sędziszów Małopolski	1957	15,3	74,7	24,7	50,0	13,7	10,0	
gm. w. Wielopole Skrzyńskie	698	6,8	75,2	25,3	49,9	1,0	18,0	
Powiat rzeszowski	10027	17,5	62,7	14,7	48,0	5,9	19,8	
gm. m. Dynów.....	244	36,2	62,6	18,7	43,9	0,5	1,2	
gm. m-w. Białowa	1017	13,1	36,3	11,8	24,4	5,0	50,6	
gm. w. Boguchwała....	1121	33,5	60,0	5,4	54,6	4,1	6,5	
gm. w. Chmielnik.....	288	25,0	67,0	16,1	51,0	16,7	8,0	
gm. w. Dynów.....	934	26,1	63,1	15,4	47,7	2,8	10,8	
gm. m-w. Głogów Małopolski	825	7,0	85,8	20,0	65,8	7,8	7,2	
gm. w. Hyżne	628	7,9	55,2	15,7	39,5	6,9	36,9	
gm. w. Kamień.....	414	6,2	87,8	18,1	69,7	5,2	6,1	
gm. w. Krasne	555	13,8	66,4	17,3	49,1	-	19,8	
gm. w. Lubenia	396	15,4	72,4	11,2	61,2	19,2	12,2	
gm. m-w. Sokołów Małopolski	884	9,6	47,4	12,8	34,7	1,8	42,9	
gm. w. Świlcza.....	577	13,7	79,9	15,5	64,4	2,7	6,4	
gm. w. Trzebownisko	1485	24,6	64,6	19,4	45,2	10,2	10,8	
gm. m-w. Tyczyn	657	6,1	60,0	12,9	47,2	4,9	33,9	

TABL. 44. WYDATKI PONIESIONE PRZEZ GOSPODARSTWA INDYWIDUALNE POWYŻEJ 1 ha UŻYTKÓW ROLNYCH NA ZAKUP ŚRODKÓW TRWAŁYCH (cd.)

WYSZCZEGÓLNIENIE	Nakłady na środki trwałe (zakup)							
	ogółem w tys. zł	ziemia	ciągniki, inne środki transportowe oraz maszyny i urządzenia				pozostałe nakłady przeznaczone do prowadzenia poza- rolniczej działalno- ści gospo- darczej	
			razem			inne środki transporto- we oraz maszyny i urządze- nia		w tym przeznaczone wy- łącznie lub głównie do prowadzenia poza- rolniczej działalno- ści gospo- darczej
			razem	ciągniki				
w odsetkach								
PODREGION RZE- SZOWSKO-TAR- NOBRZESKI (dok.)								
Powiat stalowowolski.....	3868	15,0	74,6	23,8	50,8	10,7	10,4	
gm. m. Stalowa Wola	75	2,7	95,7	93,1	2,7	-	1,6	
gm. w. Bojanów	446	3,7	93,5	28,9	64,5	21,0	2,8	
gm. w. Pysznicza	957	30,9	63,2	28,4	34,8	0,4	6,0	
gm. w. Radomyśl nad Sanem	976	4,1	82,6	20,4	62,2	20,1	13,3	
gm. w. Zaklików	385	14,9	75,2	21,4	53,8	12,1	9,9	
gm. w. Zaleszany	1029	16,3	67,7	16,3	51,4	7,3	16,1	
Powiat tarnobrzeski	3110	9,4	79,8	21,6	58,2	6,5	10,8	
gm. m-w. Baranów Sandomierski	695	7,2	89,0	24,0	65,0	6,5	3,7	
gm. w. Gorzyce	988	8,8	83,7	20,2	63,5	5,7	7,5	
gm. w. Grębów.....	1073	14,2	66,2	18,9	47,4	5,4	19,6	
gm. m-w. Nowa Dęba	353	0,7	91,6	29,0	62,6	12,1	7,6	
Powiat M. Rzeszów	205	22,1	73,9	5,9	68,1	22,9	4,0	
Powiat M. Tarnobrzeg..	686	22,6	62,3	9,3	53,0	11,5	15,1	
PODREGION KROŚ- NIĘSKO-PRZE- MYSKI.....	58314	16,8	70,6	18,0	52,6	9,5	12,5	
Powiat bieszczadzki	1374	14,1	66,3	27,8	38,5	10,1	19,5	
gm. w. Czarna	242	21,5	71,8	21,5	50,3	5,1	6,6	
gm. w. Lutowska.....	123	6,5	69,1	47,2	21,9	2,0	24,4	
gm. m-w. Ustrzyki Dolne	1010	13,3	64,7	27,0	37,7	12,2	22,0	
Powiat brzozowski	3260	4,9	80,1	23,5	56,6	7,6	15,0	
gm. m-w. Brzozów.....	734	4,9	70,0	19,5	50,6	2,6	25,1	
gm. w. Domaradz.....	120	2,0	86,8	32,5	54,3	-	11,3	
gm. w. Dydnia.....	503	3,6	91,9	27,4	64,5	2,4	4,5	
gm. w. Haczów	945	0,4	86,1	18,9	67,2	14,7	13,5	
gm. w. Jasienica Ro- sielna.....	425	2,3	70,7	11,6	59,1	12,7	27,0	
gm. w. Nozdrzec	532	16,7	78,4	41,1	37,3	4,3	4,9	

TABL. 44. WYDATKI PONIESIONE PRZEZ GOSPODARSTWA INDYWIDUALNE POWYŻEJ 1 ha UŻYTKÓW ROLNYCH NA ZAKUP ŚRODKÓW TRWAŁYCH (cd.)

WYSZCZEGÓLNIENIE	Nakłady na środki trwałe (zakup)							
	ogółem w tys. zł	ziemia	ciągniki, inne środki transportowe oraz maszyny i urządzenia				pozostałe nakłady przeznaczone do prowadzenia poza- rolniczej działalno- ści gospo- darczej	
			razem			inne środki transporto- we oraz maszyny i urządze- nia		w tym przeznaczone wy- łącznie lub głównie do prowadzenia poza- rolniczej działalno- ści gospo- darczej
			razem	ciągniki				
w odsetkach								
PODREGION KROŚ- NIENSKO-PRZE- MYSKI (cd.)								
Powiat jarosławski	9616	13,4	72,3	15,7	56,6	7,5	14,2	
gm. m. Jarosław	421	6,1	34,3	20,7	13,6	-	59,6	
gm. m. Radymno	30	16,5	75,6	28,7	47,0	-	7,9	
gm. w. Chłopice	912	15,9	81,2	21,1	60,1	4,1	2,9	
gm. w. Jarosław	1545	8,7	74,2	9,8	64,4	2,9	17,0	
gm. w. Laszki	591	11,4	84,3	27,9	56,4	4,4	4,4	
gm. w. Pawłosiów	1269	13,5	77,7	3,6	74,1	3,7	8,8	
gm. w. Pruchnik	390	29,3	67,0	12,2	54,9	0,6	3,7	
gm. w. Radymno	1165	17,9	76,1	10,7	65,4	14,8	6,0	
gm. w. Rokietnica	1150	8,1	56,0	11,6	44,4	1,0	36,0	
gm. w. Roźwienica	1116	15,8	76,9	33,2	43,7	24,8	7,3	
gm. w. Wiązownica	1027	14,5	74,7	18,1	56,6	9,6	10,8	
Powiat jasielski	5473	7,1	80,4	19,5	60,9	10,9	12,4	
gm. m. Jasło	137	13,6	74,0	20,8	53,2	13,1	12,4	
gm. w. Brzyska	808	4,5	89,3	12,3	77,0	2,9	6,2	
gm. w. Dębowiec	296	7,0	89,7	18,6	71,1	22,0	3,3	
gm. w. Jasło	488	9,9	82,2	31,3	50,9	35,8	7,8	
gm. w. Kołaczyce	325	15,0	78,8	30,9	47,9	-	6,1	
gm. w. Krempna	396	11,7	75,1	29,8	45,3	1,0	13,3	
gm. w. Nowy Żmigród	492	2,8	80,2	22,4	57,8	1,0	17,1	
gm. w. Osiek Jasielski	319	10,3	43,9	3,1	40,8	1,5	45,8	
gm. w. Skołyszyn	906	4,7	83,8	18,7	65,1	10,2	11,5	
gm. w. Szerzyny	723	6,8	76,0	18,1	57,9	16,7	17,2	
gm. w. Tarnowiec	584	5,9	88,4	15,8	72,5	15,1	5,8	
Powiat krośnieński	5196	15,4	69,1	15,6	53,5	12,9	15,5	
gm. w. Chorkówka	340	7,0	79,3	22,6	56,7	20,0	13,7	
gm. m-w. Dukla	922	28,9	61,0	22,0	39,0	16,2	10,1	
gm. m-w. Iwonicz - Zdrój	263	12,4	57,1	15,0	42,1	1,9	30,5	
gm. m-w. Jedlicze	1000	6,8	86,9	9,5	77,4	19,4	6,3	
gm. w. Korczyna	440	17,8	52,4	26,3	26,0	1,5	29,8	

TABL. 44. WYDATKI PONIESIONE PRZEZ GOSPODARSTWA INDYWIDUALNE POWYŻEJ 1 ha UŻYTKÓW ROLNYCH NA ZAKUP ŚRODKÓW TRWAŁYCH (cd.)

WYSZCZEGÓLNIENIE	Nakłady na środki trwałe (zakup)							
	ogółem w tys. zł	ziemia	ciągniki, inne środki transportowe oraz maszyny i urządzenia				pozostałe nakłady przeznaczone do prowadzenia poza- rolniczej działalno- ści gospodarczej	
			razem			inne środki transporto- we oraz maszyny i urządze- nia		w tym przeznaczone wy- łącznie lub głównie do prowadzenia poza- rolniczej działalności gospodarczej
			razem	ciągniki				
w odsetkach								
PODREGION KROŚ- NIĘSKO-PRZE- MYSKI (cd.)								
Powiat krośnieński (dok.)								
gm. w. Krościenko								
Wyżne	71	8,0	71,5	30,3	41,2	1,4	20,5	
gm. w. Miejsce Pias- towe	456	22,2	56,4	9,9	46,5	4,3	21,4	
gm. m-w. Rymanów...	1035	13,7	77,5	11,6	65,9	15,4	8,8	
gm. w. Wojaszówka...	668	12,1	59,7	14,4	45,3	9,8	28,2	
Powiat leski	1133	8,6	76,2	23,0	53,2	12,3	15,2	
gm. w. Baligród.....	242	12,0	63,0	11,6	51,4	9,9	25,0	
gm. w. Cisna	74	15,6	84,4	-	84,4	74,8	-	
gm. m-w. Lesko	263	6,4	78,0	52,0	26,0	-	15,6	
gm. w. Olszanica.....	232	5,8	85,6	10,1	75,5	21,5	8,6	
gm. w. Solina	322	8,2	76,1	22,7	53,5	3,3	15,7	
Powiat lubaczowski.....	9190	24,6	71,1	23,1	48,0	6,6	4,2	
gm. m. Lubaczów.....	219	2,8	88,0	32,2	55,8	-	9,2	
gm. m-w. Cieszanów	1073	6,8	86,6	14,7	71,8	12,5	6,6	
gm. w. Horyniec-Zdrój	2248	46,2	53,2	33,1	20,1	1,0	0,6	
gm. w. Lubaczów	919	14,8	78,3	23,7	54,6	3,6	6,9	
gm. m-w. Narol	1099	10,7	84,7	28,3	56,3	3,6	4,6	
gm. m-w. Oleszyce	1846	42,1	56,1	20,2	35,9	7,5	1,8	
gm. w. Stary Dzików	1264	7,7	84,1	11,2	72,9	14,5	8,2	
gm. w. Wielkie Oczy	523	3,2	90,3	20,3	70,0	11,1	6,5	
Powiat przemyski	7463	25,9	65,9	17,1	48,7	15,1	8,2	
gm. w. Bircza	403	24,2	66,9	31,6	35,3	8,4	8,9	
gm. w. Dubiecko	646	14,3	75,1	22,0	53,0	14,7	10,7	
gm. w. Fredropol.....	573	14,8	69,0	25,3	43,7	10,7	16,2	
gm. w. Krasieczyn	192	10,4	44,7	26,1	18,6	0,5	44,9	
gm. w. Krzywczka	316	12,9	80,4	23,4	57,0	-	6,7	
gm. w. Medyka	606	38,3	56,1	20,3	35,8	6,6	5,6	
gm. w. Orły	1102	23,0	74,3	5,1	69,2	29,2	2,6	
gm. w. Przemysł.....	1059	37,3	57,0	17,8	39,2	5,2	5,7	

TABL. 44. WYDATKI PONIESIONE PRZEZ GOSPODARSTWA INDYWIDUALNE POWYŻEJ 1 ha UŻYTKÓW ROLNYCH NA ZAKUP ŚRODKÓW TRWAŁYCH (dok.)

WYSZCZEGÓLNIENIE	Nakłady na środki trwałe (zakup)						
	ogółem w tys. zł	ziemia	ciągniki, inne środki transportowe oraz maszyny i urządzenia				pozostałe nakłady przeznaczone do prowadzenia poza- rolniczej działalno- ści gospo- darczej
			razem			w tym przeznaczone wy- łącznie lub głównie do prowadzenia poza- rolniczej działalno- ści gospo- darczej	
			razem	ciągniki	inne środki transporto- we oraz maszyny i urządze- nia		
w odsetkach							
PODREGION KROŚ- NIĘSKO-PRZE- MYSKI (dok.)							
Powiat przemyski (dok.)							
gm. w. Stubno	1076	38,9	59,8	17,2	42,6	15,9	1,3
gm. w. Żurawica	1489	20,2	68,4	12,6	55,7	23,6	11,4
Powiat przeworski	6924	16,4	69,7	14,8	54,9	4,5	13,9
gm. m. Przeworsk	300	21,7	77,9	8,7	69,2	-	0,4
gm. w. Adamówka	504	9,2	82,2	22,9	59,3	11,5	8,6
gm. w. Gać	1742	7,4	58,8	8,4	50,5	0,2	33,8
gm. w. Jawornik Pol- ski	669	67,8	28,5	12,5	16,0	-	3,7
gm. m-w. Kańczuga ...	963	10,9	77,8	24,9	52,9	5,2	11,3
gm. w. Przeworsk	975	13,1	76,2	17,7	58,5	7,4	10,7
gm. m-w. Sieniawa	534	18,3	81,0	12,5	68,5	12,3	0,7
gm. w. Tryńcza	727	5,1	90,2	14,3	75,9	0,1	4,7
gm. w. Zarzecze	509	15,3	74,6	13,2	61,3	11,4	10,1
Powiat sanocki	3626	18,8	70,6	18,8	51,8	13,0	10,6
gm. m. Sanok	60	34,8	37,6	13,2	24,4	11,0	27,6
gm. w. Besko	198	53,8	41,3	14,2	27,1	-	4,9
gm. w. Bukowsko	884	8,8	82,2	10,8	71,4	11,4	9,0
gm. w. Komańcza	194	9,1	82,2	28,9	53,3	29,6	8,7
gm. w. Sanok	989	19,2	73,4	23,6	49,8	22,2	7,5
gm. w. Tyrawa Woło- ska	254	14,7	68,5	25,4	43,2	6,1	16,7
gm. m-w. Zagórz	404	21,8	54,6	11,2	43,4	2,4	23,6
gm. w. Zarszyn	644	22,6	69,9	23,6	46,2	9,6	7,5
Powiat strzyżowski	4509	11,9	64,1	12,9	51,2	10,9	24,0
gm. w. Czudec	707	13,6	58,6	16,3	42,3	7,9	27,8
gm. w. Frysztak	1034	24,7	66,3	6,1	60,1	37,3	9,0
gm. w. Niebylec	867	7,0	35,9	15,3	20,6	0,1	57,2
gm. m-w. Strzyżów	1336	3,6	76,4	11,8	64,6	2,3	20,0
gm. w. Wiśniowa	565	13,3	81,1	20,1	61,0	3,4	5,6
Powiat M. Krosno	367	63,2	14,9	6,5	8,3	6,3	21,9
Powiat M. Przemyśl	182	57,6	35,1	3,9	31,2	3,4	7,3

TABL. 45. **GOSPODARSTWA INDYWIDUALNE POWYŻEJ 1 ha UŻYTKÓW ROLNYCH, KTÓRE PONIOSŁY WYDATKI INWESTYCYJNE (POZOSTAŁE)^{a)}**

WYSZCZEGÓLNIENIE	Gospodarstwa, które poniosły wydatki na					
	budowę, remont lub modernizację budynków		melioracje, gaz, wodociągi, kanalizację, reelektryfikację, telefon, utwardzanie dróg i podwórze	zwiększenie stada podstawowego i zmianę kierunku produkcji zwierzęcej	nowe nasadzenia i zmianę kierunku produkcji roślinnej	zalesienia
	mieszkalnych	gospodarczych				
w % gospodarstw ponoszących wydatki inwestycyjne (pozostałe) ^{a)}						
WOJEWÓDZTWO	73,0	19,5	27,3	5,2	4,5	3,5
Gospodarstwa o powierzchni użytków rolnych:						
1 – 2 ha.....	75,7	13,5	29,4	3,5	3,6	2,4
2 – 3	74,1	17,2	27,3	4,4	3,7	2,9
3 – 4	72,8	20,4	26,1	5,2	4,8	3,7
4 – 5	72,7	22,5	25,3	5,4	4,6	4,4
5 – 7	70,2	25,8	25,5	6,6	4,9	4,9
7 – 10	68,4	28,6	25,2	8,6	6,3	5,4
10 – 20	62,9	35,6	26,0	12,5	9,5	5,3
20 – 50	57,2	47,3	32,0	18,0	16,2	5,9
50 – 100	61,4	39,8	38,6	13,3	13,3	4,8
100 ha i więcej	46,8	51,6	32,3	21,0	17,7	6,5
PODREGION RZESZOWSKO-TARNOBRZESKI	72,2	21,6	26,3	6,0	4,4	4,0
Powiat dębicki	74,2	22,9	22,7	5,4	4,8	3,1
gm. m. Dębica.....	60,5	21,1	27,6	3,9	1,3	5,3
gm. w. Brzostek	81,7	29,2	16,6	4,7	1,9	3,0
gm. w. Czarna	56,9	17,5	52,2	6,3	5,7	1,5
gm. w. Dębica	78,3	20,1	20,6	4,0	6,0	4,7
gm. w. Jodłowa	77,9	32,1	9,6	6,4	4,3	2,1
gm. m-w. Pilzno.....	80,8	24,7	9,5	5,8	4,5	3,6
gm. w. Żyraków	72,6	20,7	19,1	6,7	6,1	2,5
Powiat kolbuszowski	73,2	24,5	18,2	6,8	4,6	7,8
gm. w. Cmoląs	66,4	21,5	26,9	8,3	1,3	12,1
gm. w. Dzikowiec	71,0	25,7	16,7	3,6	3,3	5,1
gm. m-w. Kolbuszowa	72,8	28,7	15,6	5,9	4,3	5,9
gm. w. Majdan Królewski	83,5	21,1	5,7	0,5	1,1	8,0
gm. w. Niwiska	70,3	22,5	21,6	2,4	7,2	6,0
gm. w. Raniszów	73,9	24,4	22,6	14,3	8,7	8,9
Powiat leżajski	73,7	21,7	23,0	6,3	5,0	2,7
gm. m. Leżajsk	44,0	16,0	56,0	-	4,0	-
gm. w. Grodzisko Dolne	74,1	22,7	19,8	5,6	11,1	3,8
gm. w. Kuryłówka.....	74,5	26,7	16,7	18,9	5,7	4,5
gm. w. Leżajsk	79,9	21,8	14,0	4,6	2,5	2,0
gm. m-w. Nowa Sarzyna	67,5	18,5	37,2	2,2	3,2	1,9

^{a)} Poza wydatkami na zakup środków trwałych.

TABL. 45. **GOSPODARSTWA INDYWIDUALNE POWYŻEJ 1 ha UŻYTKÓW ROLNYCH, KTÓRE PONIOSŁY WYDATKI INWESTYCYJNE (POZOSTAŁE)^{a)} (cd.)**

WYSZCZEGÓLNIENIE	Gospodarstwa, które poniosły wydatki na					
	budowę, remont lub modernizację budynków		melioracje, gaz, wodociągi, kanalizację, reelektryfikację, telefon, utwardzanie dróg i podwórzy	zwiększenie stada podstawowego i zmianę kierunku produkcji zwierzęcej	nowe nasadzenia i zmianę kierunku produkcji roślinnej	zalesienia
	mieszkalnych	gospodarczych				
w % gospodarstw ponoszących wydatki inwestycyjne (pozostałe) ^{a)}						
PODREGION RZESZOWSKO-TARNOBRZESKI (cd.)						
Powiat łańcucki	64,4	18,2	39,6	5,9	5,3	2,5
gm. m. Łańcut	43,5	17,4	41,3	4,3	13,0	2,2
gm. w. Białobrzegi	77,1	22,0	16,3	12,1	2,6	2,4
gm. w. Czarna	70,6	20,0	22,9	7,5	5,2	1,3
gm. w. Łańcut	58,3	14,6	57,9	2,9	4,7	0,8
gm. w. Markowa	64,7	20,4	39,7	3,8	8,3	2,8
gm. w. Rakszawa	78,0	24,9	8,9	5,0	1,8	7,4
gm. w. Żołyńca	53,7	14,4	55,4	8,1	7,3	3,7
Powiat mielecki	73,2	27,1	23,9	6,6	5,8	2,8
gm. m. Mielec	80,4	26,1	23,5	4,6	0,7	2,0
gm. w. Borowa	75,4	30,9	9,4	13,3	8,3	1,7
gm. w. Czermin	80,6	32,9	14,1	6,6	12,2	2,5
gm. w. Gawłuszowice	72,6	31,4	21,7	14,6	6,6	1,3
gm. w. Mielec	66,8	27,8	43,2	6,2	2,0	0,9
gm. w. Padew Narodowa	72,7	22,9	21,1	8,1	12,8	4,9
gm. w. Przeclaw	80,2	21,5	19,0	5,9	1,6	3,4
gm. m-w. Radomyśl Wielki	68,8	24,6	24,7	4,6	3,0	2,7
gm. w. Tuszów Narodowy	69,7	25,6	21,0	4,6	5,8	4,3
gm. w. Wadowice Górne	71,0	29,9	29,1	4,1	6,8	3,8
Powiat niżański	67,8	19,5	28,8	5,8	3,1	7,8
gm. w. Harasiuki	73,1	24,5	14,4	8,1	1,3	8,9
gm. w. Jarocin	60,4	14,7	43,6	2,9	4,0	7,2
gm. w. Jeżowe	68,2	16,2	30,1	3,6	2,2	6,7
gm. w. Krzeszów	71,8	27,1	17,3	9,2	3,2	10,9
gm. m-w. Nisko	54,4	17,8	53,3	3,5	5,9	6,6
gm. m-w. Rudnik nad Saniem	64,7	18,9	38,4	5,8	5,3	4,2
gm. m-w. Ulanów	76,6	19,6	14,7	8,5	2,4	9,4
Powiat ropczycko-sędziszowski	77,5	21,6	17,4	6,4	3,8	4,9
gm. w. Iwierzycy	81,7	23,7	13,3	7,6	5,8	5,0
gm. w. Ostrów	73,9	19,8	35,0	1,7	2,3	3,4
gm. m-w. Ropczyce	82,2	16,9	8,9	7,6	2,7	7,6

^{a)} Poza wydatkami na zakup środków trwałych.

TABL. 45. GOSPODARSTWA INDYWIDUALNE POWYŻEJ 1 ha UŻYTKÓW ROLNYCH, KTÓRE PONIOSŁY WYDATKI INWESTYCYJNE (POZOSTAŁE)^{a)} (cd.)

WYSZCZEGÓLNIENIE	Gospodarstwa, które poniosły wydatki na					
	budowę, remont lub modernizację budynków		melioracje, gaz, wodociągi, kanalizację, reelektryfikację, telefon, utwardzanie dróg i podwórzy	zwiększenie stada podstawowego i zmianę kierunku produkcji zwierzęcej	nowe nasadzenia i zmianę kierunku produkcji roślinnej	zalesienia
	mieszkalnych	gospodarczych				
w % gospodarstw ponoszących wydatki inwestycyjne (pozostałe) ^{a)}						
PODREGION RZESZOWSKO-TARNOBRZESKI (cd.)						
Powiat ropczycko-sędziszowski (dok.)						
gm. m-w. Sędziszów Małopolski	72,1	22,0	23,0	5,1	2,9	3,5
gm. w. Wielopole Skrzyńskie	79,5	28,1	10,4	9,7	7,2	4,0
Powiat rzeszowski	73,4	18,7	28,9	4,2	2,9	4,1
gm. m. Dynów	81,4	21,8	13,2	4,5	0,5	7,7
gm. m-w. Błazowa	75,7	17,2	25,4	5,6	2,2	7,3
gm. w. Boguchwała	75,7	18,3	38,0	2,2	1,0	1,3
gm. w. Chmielnik	64,7	16,3	44,6	4,2	2,6	3,0
gm. w. Dynów	76,1	21,1	16,7	2,8	1,9	10,2
gm. m-w. Głogów Małopolski	70,3	20,7	28,4	2,4	1,5	4,2
gm. w. Hyżne	77,5	15,9	25,5	3,2	5,6	6,1
gm. w. Kamień	77,6	29,2	10,1	4,5	3,1	9,6
gm. w. Krasne	66,3	14,0	42,2	6,4	2,3	2,0
gm. w. Lubenia	79,9	17,8	25,1	3,9	3,4	4,8
gm. m-w. Sokołów Małopolski	78,2	23,6	12,5	5,7	3,7	2,2
gm. w. Świlcza	74,2	17,7	31,6	3,4	4,3	1,0
gm. w. Trzebownisko	74,6	15,2	25,9	8,0	3,9	2,8
gm. m-w. Tyczyn	61,3	14,9	52,4	2,9	3,3	1,3
Powiat stalowowolski	62,2	19,2	41,4	11,7	5,4	4,4
gm. m. Stalowa Wola	69,0	23,8	9,5	14,3	9,5	-
gm. w. Bojanów	71,5	27,4	11,5	3,6	2,5	10,7
gm. w. Pysznica	62,6	19,8	31,5	24,2	6,6	3,4
gm. w. Radomyśl nad Sanem	56,3	21,3	36,8	19,3	6,6	3,1
gm. w. Zaklików	66,7	18,1	49,5	1,9	1,3	6,1
gm. w. Zaleszany	59,3	13,8	62,2	7,7	6,7	2,4
Powiat tarnobrzeski	80,7	23,6	15,5	3,8	4,1	1,8
gm. m-w. Baranów Sandomierski	79,0	25,7	13,1	3,3	2,1	2,6
gm. w. Gorzyce	84,4	24,2	22,9	2,0	5,4	1,8
gm. w. Grębów	81,5	20,3	9,8	5,0	5,8	2,0
gm. m-w. Nowa Dęba	76,8	23,9	14,8	5,6	3,0	0,7

^{a)} Poza wydatkami na zakup środków trwałych.

TABL. 45. GOSPODARSTWA INDYWIDUALNE POWYŻEJ 1 ha UŻYTKÓW ROLNYCH, KTÓRE PONIOSŁY WYDATKI INWESTYCYJNE (POZOSTAŁE)^{a)} (cd.)

WYSZCZEGÓLNIENIE	Gospodarstwa, które poniosły wydatki na					
	budowę, remont lub modernizację budynków		melioracje, gaz, wodociągi, kanalizację, reelektryfikację, telefon, utwardzanie dróg i podwórz	zwiększenie stada podstawowego i zmianę kierunku produkcji zwierzęcej	nowe nasadzenia i zmianę kierunku produkcji roślinnej	zalesienia
	mieszkalnych	gospodarczych				
w % gospodarstw ponoszących wydatki inwestycyjne (pozostałe) ^{a)}						
PODREGION RZESZOWSKO-TARNOBRZESKI (dok.)						
Powiat M. Rzeszów	72,7	22,1	23,4	2,6	11,7	1,3
Powiat M. Tarnobrzeg	63,4	16,0	34,4	6,4	7,9	3,4
PODREGION KROŚNIEŃSKO-PRZEMYSKI	73,9	17,2	28,3	4,3	4,5	2,9
Powiat bieszczadzki	80,0	17,5	17,3	10,1	8,4	2,5
gm. w. Czarna	70,8	16,9	12,4	14,6	14,6	3,4
gm. w. Lutowska	76,7	13,3	13,3	26,7	-	3,3
gm. m-w. Ustrzyki Dolne	82,6	18,0	18,8	7,6	7,6	2,2
Powiat brzozowski	72,3	12,1	35,1	1,8	1,8	3,4
gm. m-w. Brzozów	64,5	8,6	50,3	1,6	2,1	4,2
gm. w. Domaradz	88,8	10,7	7,1	2,0	1,0	2,0
gm. w. Dydnia	87,4	13,7	5,3	1,3	0,4	6,0
gm. w. Haczów	71,3	12,9	37,6	3,9	3,5	2,0
gm. w. Jasienica Rosielna	75,2	14,2	19,5	2,2	1,9	5,3
gm. w. Nozdrzec	65,7	13,5	50,8	0,8	1,4	1,7
Powiat jarosławski	66,1	17,1	43,5	4,7	4,0	1,6
gm. m. Jarosław	56,8	13,6	33,1	5,9	6,8	3,4
gm. m. Radymno	70,2	27,7	4,3	19,1	8,5	-
gm. w. Chłopice	52,7	13,6	73,0	3,7	1,4	1,0
gm. w. Jarosław	65,7	19,8	43,8	6,9	6,5	0,9
gm. w. Laszki	65,3	17,8	55,8	0,4	1,6	1,4
gm. w. Pawłosiów	58,4	18,3	48,9	2,8	4,6	-
gm. w. Pruchnik	73,0	13,9	43,1	3,5	3,5	2,3
gm. w. Radymno	74,7	17,3	25,7	3,3	4,6	2,2
gm. w. Rokietnica	57,8	18,8	37,5	11,5	7,3	0,8
gm. w. Roźwienica	68,2	14,8	43,7	4,9	3,8	0,7
gm. w. Wiązownica	73,8	19,5	29,9	4,5	2,0	3,7
Powiat jasielski	79,2	18,2	16,8	3,8	4,4	2,9
gm. m. Jasło	72,7	16,0	30,0	4,0	3,3	2,0
gm. w. Brzyska	84,8	28,1	5,5	4,2	2,9	0,6
gm. w. Dębowiec	74,8	13,4	26,8	3,1	4,2	5,5
gm. w. Jasło	78,4	15,8	15,5	4,7	6,8	1,9
gm. w. Kołaczyce	79,6	16,7	7,3	3,3	4,7	2,2
gm. w. Krempna	78,9	25,0	17,2	3,1	0,8	3,9

^{a)} Poza wydatkami na zakup środków trwałych.

TABL. 45. GOSPODARSTWA INDYWIDUALNE POWYŻEJ 1 ha UŻYTKÓW ROLNYCH, KTÓRE PONIOSŁY WYDATKI INWESTYCYJNE (POZOSTAŁE)^{a)} (cd.)

WYSZCZEGÓLNIENIE	Gospodarstwa, które poniosły wydatki na					
	budowę, remont lub modernizację budynków		melioracje, gaz, wodociągi, kanalizację, reelektryfikację, telefon, utwardzanie dróg i podwórzy	zwiększenie stada podstawowego i zmianę kierunku produkcji zwierzęcej	nowe nasadzenia i zmianę kierunku produkcji roślinnej	zalesienia
	mieszkalnych	gospodarczych				
w % gospodarstw ponoszących wydatki inwestycyjne (pozostałe) ^{a)}						
PODREGION KROŚNIEŃSKO-PRZEMYSKI (cd.)						
Powiat jasielski (dok.)						
gm. w. Nowy Żmigród....	78,0	16,2	22,0	2,6	3,6	5,0
gm. w. Osiek Jasielski.....	81,2	15,2	10,9	6,4	7,6	3,3
gm. w. Skołyszyn.....	84,6	17,8	9,7	3,0	2,7	3,0
gm. w. Szerzyny.....	78,6	25,3	12,3	3,9	6,0	3,2
gm. w. Tarnowiec.....	76,8	15,4	29,0	3,7	2,9	0,6
Powiat krośnieński.....	74,3	14,6	30,8	3,4	4,7	2,1
gm. w. Chorkówka.....	75,1	15,3	31,3	2,7	2,9	1,5
gm. m-w. Dukła.....	85,6	17,8	7,3	5,3	2,6	3,5
gm. m-w. Iwonicz-Zdrój	65,6	8,9	51,1	2,5	7,3	0,8
gm. m-w. Jedlicze.....	76,9	12,7	30,5	5,7	6,5	1,7
gm. w. Korczyna.....	70,9	14,9	29,1	1,4	5,6	3,5
gm. w. Krościenko Wyżne	50,5	8,8	72,2	1,0	2,6	0,5
gm. w. Miejsce Piastowe.	66,4	13,0	44,8	5,0	6,1	0,7
gm. m-w. Rymanów.....	74,7	16,7	29,7	2,2	4,5	2,7
gm. w. Wojaszówka.....	77,4	14,8	27,9	2,8	5,7	1,6
Powiat leski.....	82,2	16,3	12,9	4,9	6,4	5,8
gm. w. Baligród.....	65,9	18,8	27,1	8,2	10,6	9,4
gm. w. Cisna.....	70,0	50,0	30,0	10,0	-	-
gm. m-w. Lesko.....	83,7	16,7	6,7	4,6	7,5	4,2
gm. w. Olszanica.....	85,9	15,1	9,2	4,9	8,6	3,8
gm. w. Solina.....	84,1	14,7	15,9	3,9	2,7	7,8
Powiat lubaczowski.....	77,5	24,8	17,5	5,0	3,3	2,4
gm. m. Lubaczów.....	69,2	12,8	37,2	1,3	9,0	3,8
gm. m-w. Cieszanów.....	74,3	36,3	16,2	6,3	3,7	1,9
gm. w. Horyniec-Zdrój....	83,9	18,5	4,5	3,8	5,6	2,1
gm. w. Lubaczów.....	80,2	18,0	23,9	2,7	2,3	1,7
gm. m-w. Narol.....	74,9	25,3	16,6	7,8	3,5	1,8
gm. m-w. Oleszyce.....	87,7	23,8	5,8	1,9	3,1	2,7
gm. w. Stary Dzików.....	71,4	33,2	17,4	10,5	3,6	3,1
gm. w. Wielkie Oczy.....	75,2	21,4	24,5	2,0	0,3	4,4
Powiat przemyski.....	78,1	16,3	22,4	4,3	5,5	2,3
gm. w. Bircza.....	77,6	14,6	27,9	3,9	0,6	5,2
gm. w. Dubiecko.....	82,4	15,6	15,5	4,7	5,7	4,5

^{a)} Poza wydatkami na zakup środków trwałych.

TABL. 45. **GOSPODARSTWA INDYWIDUALNE POWYŻEJ 1 ha UŻYTKÓW ROLNYCH, KTÓRE PONIOSŁY WYDATKI INWESTYCYJNE (POZOSTAŁE)^{a)} (dok.)**

WYSZCZEGÓLNIENIE	Gospodarstwa, które poniosły wydatki na					
	budowę, remont lub modernizację budynków		melioracje, gaz, wodociągi, kanalizację, reelektryfikację, telefon, utwardzanie dróg i podwórzy	zwiększenie stada podstawowego i zmianę kierunku produkcji zwierzęcej	nowe nasadzenia i zmianę kierunku produkcji roślinnej	zalesienia
	mieszkalnych	gospodarczych				
w % gospodarstw ponoszących wydatki inwestycyjne (pozostałe) ^{a)}						
PODREGION KROŚNIEŃSKO-PRZEMYSKI (dok.)						
Powiat przemyski (dok.)						
gm. w. Fredropol.....	84,3	17,6	6,9	7,2	2,2	1,6
gm. w. Krasiczyn	83,0	13,3	10,4	1,5	2,2	0,7
gm. w. Krzywczyna	62,2	12,4	59,2	1,0	6,5	4,7
gm. w. Medyka	68,9	11,0	39,5	5,3	2,2	0,4
gm. w. Orły	80,4	19,9	9,5	4,3	4,0	0,6
gm. w. Przemysł.....	81,6	15,1	22,1	3,0	3,0	1,7
gm. w. Stubno	76,9	26,1	22,7	3,4	6,1	0,4
gm. w. Żurawica	82,1	16,9	11,9	6,5	13,6	0,2
Powiat przeworski.....	68,4	18,8	37,9	5,9	4,7	1,8
gm. m. Przeworsk	64,9	23,7	25,8	5,2	13,4	-
gm. w. Adamówka	78,2	26,4	1,0	4,1	1,0	6,6
gm. w. Gać	43,5	12,5	86,7	9,6	5,6	0,2
gm. w. Jawornik Polski...	80,0	17,0	8,3	4,2	7,2	8,3
gm. m-w. Kańczuga	79,6	23,5	21,2	3,3	2,2	1,7
gm. w. Przeworsk.....	63,5	14,3	49,6	4,0	4,1	0,1
gm. m-w. Sieniawa	74,0	21,0	26,3	2,5	4,1	2,2
gm. w. Tryńcza	65,6	22,5	44,4	12,8	8,0	1,8
gm. w. Zarzecze	82,3	17,7	14,9	4,1	1,9	0,9
Powiat sanocki.....	70,2	15,0	32,1	5,1	7,5	4,5
gm. m. Sanok	71,4	17,5	9,5	4,8	4,8	3,2
gm. w. Besko.....	77,3	15,1	31,9	5,0	0,8	2,5
gm. w. Bukowsko	77,2	20,6	11,6	7,5	6,6	8,8
gm. w. Komańcza	77,5	20,2	32,6	11,6	20,9	3,1
gm. w. Sanok.....	70,8	14,6	34,5	5,1	9,8	4,6
gm. w. Tyrawa Wołoska	81,4	21,7	5,6	9,9	14,9	3,7
gm. m-w. Zagórz.....	66,0	11,5	42,3	2,6	4,0	5,2
gm. w. Zarszyn.....	58,7	11,0	45,4	2,3	2,6	1,6
Powiat strzyżowski.....	78,1	18,2	18,7	4,2	4,2	6,5
gm. w. Czudec.....	77,4	21,2	18,2	3,4	1,6	9,3
gm. w. Frysztak.....	78,8	20,7	16,5	2,9	3,4	3,4
gm. w. Niebylec	79,4	12,4	29,2	3,1	7,0	5,3
gm. m-w. Strzyżów	82,1	18,3	10,2	2,6	2,4	6,9
gm. w. Wiśniowa	71,0	20,8	17,1	10,0	5,7	8,8
Powiat M. Krosno	78,5	19,2	21,5	2,3	3,1	1,5
Powiat M. Przemysł	82,1	25,6	15,4	1,3	2,6	1,3

^{a)} Poza wydatkami na zakup środków trwałych.

TABL. 46. WYDATKI INWESTYCYJNE (POZOSTAŁE) ^{a)} PONIESIONE PRZEZ GOSPODARSTWA INDYWIDUALNE POWYŻEJ 1 ha UŻYTKÓW ROLNYCH

WYSZCZEGÓLNIENIE	Ogółem w tys. zł	Budowa, remont lub modernizacja budynków		Melioracje, gaz, wodociągi, kanaliza- cja, reelek- tryfikacja, telefon, utwardza- nie dróg i podwórzy	Zwiększe- nie stada podstawo- wego i zmiana kierunku produkcji zwierzęcej	Nowe nasa- dzenia i zmiana kierunku produkcji roślinnej	Zalesie- nia
		mieszkal- nych	gospodar- czych				
WOJEWÓDZTWO	356344	75,2	14,6	6,2	2,2	1,4	0,4
Gospodarstwa o powierz- chni użytków rolnych: ..							
1 – 2 ha.....	107247	82,6	8,9	7,1	0,5	0,7	0,3
2 – 3	70299	80,3	11,0	6,2	1,5	0,6	0,3
3 – 4	48600	78,2	13,4	6,0	1,3	0,6	0,5
4 – 5	34568	76,2	14,1	6,2	2,0	0,9	0,6
5 – 7	40958	70,9	18,3	5,8	3,1	1,2	0,6
7 – 10	23921	69,6	18,6	5,4	4,4	1,2	0,7
10 – 20	15000	55,8	28,1	4,9	7,9	2,6	0,6
20 – 50	8557	30,2	45,3	2,9	9,2	11,9	0,5
50 – 100	3143	32,9	45,0	4,2	3,0	14,6	0,4
100 ha i więcej	4051	24,0	47,2	4,4	10,9	13,2	0,4
PODREGION RZESZO- WSKO-TARNO- BRZESKI	190695	73,3	15,8	6,4	2,4	1,6	0,5
Powiat dębicki	21054	65,4	19,7	6,0	3,0	5,6	0,3
gm. m. Dębica	310	78,5	8,2	10,4	0,9	0,3	1,7
gm. w. Brzostek	2680	77,4	16,4	4,7	1,0	0,2	0,3
gm. w. Czarna	3610	58,3	19,4	10,6	3,8	7,6	0,3
gm. w. Dębica	6503	50,5	27,4	5,5	4,1	12,1	0,4
gm. w. Jodłowa	1540	72,2	21,3	2,5	3,2	0,5	0,3
gm. m-w. Pilzno	3057	80,7	13,7	2,0	2,7	0,6	0,4
gm. w. Żyraków	3353	73,9	13,7	7,6	1,9	2,8	0,2
Powiat kolbuszowski	12521	75,9	14,0	5,8	2,7	0,4	1,1
gm. w. Cmolasy	1593	73,8	11,3	9,5	2,5	0,8	2,2
gm. w. Dzikowiec	1105	79,5	12,5	5,6	1,2	0,5	0,6
gm. m-w. Kolbuszowa ..	3168	77,2	14,0	4,5	3,0	0,4	1,0
gm. w. Majdan Królew- ski.....	2057	80,5	15,9	1,7	0,7	0,1	1,2
gm. w. Niwiska	1412	64,8	16,8	9,1	8,1	0,4	0,8
gm. w. Raniszów	3186	76,4	13,5	6,7	1,9	0,5	1,0
Powiat leżajski	13962	78,3	12,5	5,9	1,6	1,2	0,4
gm. m. Leżajsk	284	84,6	3,2	11,4	-	0,8	-
gm. w. Grodzisko Dolne	2847	80,5	11,1	5,4	0,9	1,9	0,3

^{a)} Poza wydatkami na zakup środków trwałych.

TABL. 46. **WYDATKI IWESTYCYJNE (POZOSTAŁE) ^{a)} PONIESIONE PRZEZ GOSPODARSTWA INDYWIDUALNE POWYŻEJ 1 ha UŻYTKÓW ROLNYCH (cd.)**

WYSZCZEGÓLNIENIE	Ogółem w tys. zł	Budowa, remont lub modernizacja budynków		Melioracje, gaz, wodociągi, kanaliza- cja, reelek- tryfikacja, telefon, utwardza- nie dróg i podwórzy	Zwiększe- nie stada podstawo- wego i zmiana kierunku produkcji zwierzęcej	Nowe nasa- dzenia i zmiana kierunku produkcji roślinnej	Zalesie- nia
		mieszkal- nych	gospodar- czych				
w odsetkach							
PODREGION RZESZO- WSKO-TARNO- BRZESKI (cd.)							
Powiat leżajski (dok.)							
gm. w. Kuryłówka.....	2290	72,5	16,1	2,7	5,0	3,1	0,6
gm. w. Leżajsk	5202	80,5	12,6	4,6	1,6	0,4	0,3
gm. m-w. Nowa Sarzyna	3339	76,6	11,9	10,2	0,2	0,7	0,3
Powiat łańcucki	14578	70,0	13,8	10,5	3,2	2,2	0,3
gm. m. Łańcut	303	58,5	5,5	9,2	1,5	24,8	0,5
gm. w. Białobrzegi.....	2377	73,6	19,6	4,8	1,7	0,2	0,2
gm. w. Czarna	1673	76,4	12,0	8,4	1,0	2,1	0,1
gm. w. Łańcut	4699	63,8	11,9	18,8	2,3	3,2	0,1
gm. w. Markowa	2283	75,0	14,8	7,6	1,0	1,1	0,5
gm. w. Rakszawa	1388	79,2	14,2	4,5	0,9	0,1	1,1
gm. w. Żołyńia	1856	64,1	12,5	7,2	13,9	1,6	0,7
Powiat mielecki.....	29707	67,3	21,0	4,7	4,7	1,9	0,3
gm. m. Mielec	1165	66,8	14,5	4,0	0,5	13,7	0,3
gm. w. Borowa.....	2148	70,1	18,3	4,0	4,8	2,6	0,1
gm. w. Czermin.....	4217	59,9	31,1	4,4	3,4	0,9	0,2
gm. w. Gawłuszowice ...	1547	71,2	22,6	3,0	2,7	0,4	0,1
gm. w. Mielec	3971	73,5	15,6	6,0	2,0	2,8	0,1
gm. w. Padew Narodowa	2182	73,8	16,0	2,9	4,3	2,5	0,5
gm. w. Przeclaw	2675	80,1	13,1	3,9	2,0	0,1	0,8
gm. m-w. Radomyśl Wielki	5902	55,4	27,1	4,4	11,4	1,5	0,2
gm. w. Tuszów Naro- dowy	1360	71,5	16,7	8,9	0,9	0,8	1,2
gm. w. Wadowice Górne	4542	70,1	19,4	5,6	4,1	0,6	0,4
Powiat nizański.....	11264	76,9	13,0	7,2	1,7	0,3	0,9
gm. w. Harasiuki	1866	75,3	17,8	3,9	1,6	0,5	0,9
gm. w. Jarocin.....	1281	74,1	12,3	10,1	2,6	0,3	0,5
gm. w. Jeżowe.....	2328	79,7	9,5	8,6	1,2	0,3	0,9

^{a)} Poza wydatkami na zakup środków trwałych.

TABL. 46. WYDATKI IWESTYCYJNE (POZOSTAŁE)^{a)} PONIESIONE PRZEZ GOSPODARSTWA INDYWIDUALNE POWYŻEJ 1 ha UŻYTKÓW ROLNYCH (cd.)

WYSZCZEGÓLNIENIE	Ogółem w tys. zł	Budowa, remont lub modernizacja budynków		Melioracje, gaz, wodociągi, kanaliza- cja, reelek- tryfikacja, telefon, utwardza- nie dróg i podwórzy	Zwiększe- nie stada podstawo- wego i zmiana kierunku produkcji zwierzęcej	Nowe nasa- dzenia i zmiana kierunku produkcji roślinnej	Zalesie- nia
		mieszkal- nych	gospodar- czych				
w odsetkach							
PODREGION RZESZO- WSKO-TARNO- BRZESKI (cd.)							
Powiat nizański (dok.)							
gm. w. Krzeszów.....	1555	69,9	16,1	8,7	4,4	0,2	0,7
gm. m-w. Nisko.....	1262	73,5	14,0	11,3	0,1	0,3	0,7
gm. m-w. Rudnik nad Sanem	966	75,0	14,1	8,7	1,1	0,5	0,6
gm. m-w. Ulanów	2006	85,6	9,8	2,2	1,0	0,1	1,4
Powiat ropczycko-sędzi- szowski.....	13744	73,7	19,6	3,9	1,8	0,5	0,6
gm. w. Iwierzyce.....	1745	78,6	16,3	3,0	1,5	0,4	0,4
gm. w. Ostrów.....	1325	76,1	14,0	7,8	0,7	0,7	0,7
gm. m-w. Ropczyce	3737	85,3	9,4	2,4	1,5	0,7	0,7
gm. m-w. Sędziszów Małopolski	4595	59,5	32,0	5,3	2,4	0,3	0,5
gm. w. Wielopole Skrzyńskie.....	2341	78,0	17,0	2,0	2,1	0,5	0,5
Powiat rzeszowski	41449	74,8	14,5	8,3	1,2	0,8	0,5
gm. m. Dynów.....	1074	79,0	12,0	7,7	0,3	0,0	1,0
gm. m-w. Błazowa	3159	78,7	9,5	9,4	1,2	0,2	1,0
gm. w. Boguchwała.....	5416	74,6	13,9	9,2	1,4	0,6	0,2
gm. w. Chmielnik.....	2223	74,3	10,0	14,3	0,7	0,3	0,4
gm. w. Dynów	2551	75,6	15,3	6,2	1,1	0,2	1,5
gm. m-w. Głogów Małopolski	4359	59,5	33,7	6,0	0,5	0,1	0,3
gm. w. Hyżne	2183	82,0	8,0	8,5	0,4	0,3	0,8
gm. w. Kamień.....	2338	76,6	18,7	2,1	1,2	0,3	1,1
gm. w. Krasne	2276	73,8	5,9	12,8	0,8	6,4	0,3
gm. w. Lubenia	2420	82,3	7,7	8,6	0,5	0,4	0,6
gm. m-w. Sokołów Małopolski	2777	73,4	16,0	4,4	5,2	0,7	0,3
gm. w. Świlcza.....	3568	76,8	13,1	8,5	1,1	0,4	0,0
gm. w. Trzebownisko....	4098	76,9	15,1	6,2	0,7	0,9	0,2
gm. m-w. Tyczyn	3007	75,4	8,8	13,9	0,5	1,1	0,2

^{a)} Poza wydatkami na zakup środków trwałych.

TABL. 46. WYDATKI I WYSTYCZYJNE (POZOSTAŁE)^{a)} PONIESIONE PRZEZ GOSPODARSTWA INDYWIDUALNE POWYŻEJ 1 ha UŻYTKÓW ROLNYCH (cd.)

WYSZCZEGÓLNIENIE	Ogółem w tys. zł	Budowa, remont lub modernizacja budynków		Melioracje, gaz, wodociągi, kanaliza- cja, reelek- tryfikacja, telefon, utwardza- nie dróg i podwórze	Zwiększe- nie stada podstawo- wego i zmiana kierunku produkcji zwierzęcej	Nowe nasa- dzenia i zmiana kierunku produkcji roślinnej	Zalesie- nia
		mieszkal- nych	gospodar- czych				
PODREGION RZESZO- WSKO-TARNO- BRZESKI (dok.)							
Powiat stalowowolski.....	11633	74,4	12,9	9,4	2,2	0,5	0,5
gm. m. Stalowa Wola.....	225	78,1	14,1	3,0	2,8	2,0	-
gm. w. Bojanów.....	1704	80,5	15,4	2,5	0,4	0,2	1,1
gm. w. Pysznicza.....	2386	78,2	12,4	6,1	2,6	0,3	0,4
gm. w. Radomyśl nad Sanem.....	2572	64,8	14,0	15,6	4,4	0,6	0,6
gm. w. Zaklików.....	1349	77,7	11,6	8,8	0,8	0,2	0,8
gm. w. Zaleszany.....	3398	74,4	11,6	11,0	1,8	0,9	0,3
Powiat tarnobrzeski	18150	82,0	12,6	2,7	1,7	0,8	0,2
gm. m-w. Baranów San- domierski.....	2870	74,0	15,7	3,0	5,5	1,4	0,4
gm. w. Gorzyce.....	9262	84,2	11,0	3,1	1,1	0,4	0,1
gm. w. Grębów.....	3340	83,7	11,7	2,2	0,5	1,7	0,2
gm. m-w. Nowa Dęba ...	2678	80,5	16,2	1,6	1,2	0,2	0,2
Powiat M. Rzeszów.....	577	82,2	6,6	9,5	0,7	0,9	0,1
Powiat M. Tarnobrzeg.....	2055	75,0	15,5	3,6	3,8	1,9	0,3
PODREGION KROŚ- NIĘSKO-PRZE- MYSKI.....	165649	77,5	13,1	5,9	1,9	1,2	0,4
Powiat bieszczadzki.....	3208	78,4	12,9	3,8	3,8	0,6	0,4
gm. w. Czarna.....	581	73,8	10,0	4,8	9,1	1,7	0,6
gm. w. Lutowiska.....	515	74,1	22,2	1,5	2,1	-	0,1
gm. m-w. Ustrzyki Dolne.....	2112	80,8	11,4	4,1	2,7	0,5	0,4
Powiat brzozowski.....	11449	84,0	8,3	4,8	0,7	1,6	0,6
gm. m-w. Brzozów.....	3035	83,6	3,7	6,0	0,4	5,1	1,1
gm. w. Domaradz.....	795	92,8	4,8	1,5	0,5	0,1	0,3
gm. w. Dydnia.....	2092	83,8	14,1	1,3	0,1	0,0	0,7
gm. w. Haczów.....	1825	80,4	11,1	4,7	2,7	0,7	0,3
gm. w. Jasienica Ro- sielna.....	1326	86,4	8,3	3,4	0,5	0,7	0,6
gm. w. Nozdrzec.....	2375	82,9	8,1	8,3	0,3	0,1	0,4

^{a)} Poza wydatkami na zakup środków trwałych.

TABL. 46. WYDATKI IWESTYCYJNE (POZOSTAŁE)^{a)} PONIESIONE PRZEZ GOSPODARSTWA INDYWIDUALNE POWYŻEJ 1 ha UŻYTKÓW ROLNYCH (cd.)

WYSZCZEGÓLNIENIE	Ogółem w tys. zł	Budowa, remont lub modernizacja budynków		Melioracje, gaz, wodociągi, kanaliza- cja, reelek- tryfikacja, telefon, utwardza- nie dróg i podwórzy	Zwiększe- nie stada podstawo- wego i zmiana kierunku produkcji zwierzęcej	Nowe nasa- dzenia i zmiana kierunku produkcji roślinnej	Zalesie- nia
		mieszkal- nych	gospodar- czych				
w odsetkach							
PODREGION KROŚ- NIENSKO-PRZE- MYSKI (cd.)							
Powiat jarosławski	24370	72,6	13,2	9,2	3,1	1,7	0,2
gm. m. Jarosław	466	79,1	10,8	5,6	2,6	1,2	0,8
gm. m. Radymno	257	79,8	18,2	0,8	0,8	0,5	-
gm. w. Chłopice	2224	75,8	10,4	12,3	1,0	0,2	0,3
gm. w. Jarosław	3824	68,0	12,1	11,0	1,7	7,1	0,2
gm. w. Laszki	2671	75,7	10,4	13,4	0,1	0,3	0,1
gm. w. Pawłosiów	2139	59,2	14,3	9,3	16,5	0,7	-
gm. w. Pruchnik	2356	77,9	12,9	7,4	0,9	0,7	0,2
gm. w. Radymno	3517	79,3	11,7	7,0	0,9	0,9	0,2
gm. w. Rokietnica	2025	67,0	17,3	9,8	3,3	2,5	0,1
gm. w. Roźwienica	2285	67,1	19,1	7,8	5,8	0,2	0,0
gm. w. Wiązownica	2607	77,9	13,0	6,4	1,6	0,2	0,8
Powiat jasielski	19404	82,8	11,4	4,0	0,9	0,6	0,4
gm. m. Jasło	722	82,2	6,6	10,1	0,4	0,5	0,1
gm. w. Brzyska	1477	79,6	17,7	1,9	0,4	0,1	0,2
gm. w. Dębowiec	1377	82,5	9,4	4,6	1,4	0,9	1,1
gm. w. Jasło	2683	80,6	14,7	2,7	0,9	0,9	0,1
gm. w. Kołaczyce	1096	88,4	8,0	2,6	0,3	0,4	0,1
gm. w. Krempna	626	78,3	15,1	3,9	1,5	0,0	1,2
gm. w. Nowy Żmigród ..	2440	85,2	7,8	4,2	1,0	1,4	0,5
gm. w. Osiek Jasielski ..	1281	85,4	8,1	3,5	1,9	0,4	0,6
gm. w. Skotyszyn	2804	88,0	8,8	1,7	0,7	0,3	0,4
gm. w. Szerzyny	2334	80,4	13,3	4,8	0,9	0,3	0,3
gm. w. Tarnowiec	2564	78,7	13,6	6,7	0,8	0,3	0,0
Powiat krośnieński	18513	82,6	8,6	6,6	1,2	0,7	0,3
gm. w. Chorkówka	2082	85,1	6,5	7,7	0,3	0,2	0,2
gm. m-w. Dukla	3658	85,6	9,2	3,1	1,6	0,1	0,3
gm. m-w. Iwonicz-Zdrój	1061	81,8	4,8	10,7	1,4	1,1	0,2
gm. m-w. Jedlicze	1914	78,7	11,5	5,0	4,2	0,5	0,2
gm. w. Korczyzna	1684	82,5	10,6	3,7	0,1	2,5	0,7
gm. w. Krościenko Wyżne	621	69,2	7,5	21,4	1,6	0,3	0,0

^{a)} Poza wydatkami na zakup środków trwałych.

TABL. 46. WYDATKI IWESTYCYJNE (POZOSTAŁE)^{a)} PONIESIONE PRZEZ GOSPODARSTWA INDYWIDUALNE POWYŻEJ 1 ha UŻYTKÓW ROLNYCH (cd.)

WYSZCZEGÓLNIENIE	Ogółem w tys. zł	Budowa, remont lub modernizacja budyneków		Melioracje, gaz, wodociągi, kanaliza- cja, reelek- tryfikacja, telefon, utwardza- nie dróg i podwórzy	Zwiększe- nie stada podstawo- wego i zmiana kierunku produkcji zwierzęcej	Nowe nasa- dzenia i zmiana kierunku produkcji roślinnej	Zalesie- nia
		mieszkal- nych	gospodar- czych				
w odsetkach							
PODREGION KROŚ- NIĘSKO-PRZE- MYSKI (cd.)							
Powiat krośnieński (dok.)							
gm. w. Miejsce Pias- towe	2027	83,3	5,6	10,2	0,5	0,3	0,1
gm. m-w. Rymanów	2965	81,8	9,7	6,3	1,4	0,5	0,4
gm. w. Wojaszówka	2502	83,4	8,8	6,1	0,3	1,2	0,1
Powiat leski	4986	88,1	7,8	2,4	0,9	0,4	0,5
gm. w. Baligród	376	72,7	12,3	8,6	4,3	0,7	1,4
gm. w. Cisna	149	66,9	24,4	4,6	4,0	-	-
gm. m-w. Lesko	1140	88,2	8,2	1,8	0,6	0,6	0,6
gm. w. Olszanica	1096	87,2	9,6	2,2	0,2	0,5	0,3
gm. w. Solina	2224	92,4	4,7	1,5	0,6	0,3	0,5
Powiat lubaczowski	17156	74,2	18,2	3,8	2,0	1,4	0,3
gm. m. Lubaczów	840	74,7	2,7	5,9	6,0	10,4	0,3
gm. m-w. Cieszanów	2972	66,2	27,6	3,6	1,9	0,5	0,2
gm. w. Horyniec-Zdrój	1812	70,4	25,9	0,9	2,5	0,3	0,1
gm. w. Lubaczów	3308	84,5	9,6	4,5	0,7	0,4	0,4
gm. m-w. Narol	2428	76,8	15,6	4,8	1,7	1,0	0,2
gm. m-w. Oleszyce	1809	76,2	14,2	1,7	2,0	5,2	0,6
gm. w. Stary Dzików	2456	66,5	26,3	3,2	3,3	0,3	0,4
gm. w. Wielkie Oczy	1530	77,8	14,3	6,4	0,9	0,1	0,5
Powiat przemyski	20540	73,2	16,8	5,7	1,3	2,6	0,3
gm. w. Bircza	1613	77,6	8,1	10,6	0,5	2,6	0,6
gm. w. Dubiecko	2869	83,1	11,6	4,1	0,4	0,3	0,5
gm. w. Fredropol	1651	76,7	12,1	5,0	5,0	0,9	0,2
gm. w. Krasiczyn	858	87,5	9,4	2,3	0,1	0,1	0,6
gm. w. Krzywca	1737	70,3	13,2	15,0	0,1	0,8	0,6
gm. w. Medyka	1187	80,2	9,5	8,5	1,3	0,5	0,0
gm. w. Orły	2314	74,6	18,6	2,5	2,6	1,6	0,1
gm. w. Przemysł	2088	79,4	12,0	6,8	0,6	0,8	0,3
gm. w. Stubno	1773	66,5	25,4	5,5	1,0	1,5	0,1
gm. w. Żurawica	4450	59,6	27,9	2,7	1,5	8,3	0,0

^{a)} Poza wydatkami na zakup środków trwałych.

TABL. 46. WYDATKI IWESTYCYJNE (POZOSTAŁE)^{a)} PONIESIONE PRZEZ GOSPODARSTWA INDYWIDUALNE POWYŻEJ 1 ha UŻYTKÓW ROLNYCH (dok.)

WYSZCZEGÓLNIENIE	Ogółem w tys. zł	Budowa, remont lub modernizacja budynków		Melioracje, gaz, wodociągi, kanaliza- cja, reelek- tryfikacja, telefon, utwardza- nie dróg i podwórzy	Zwiększe- nie stada podstawo- wego i zmiana kierunku produkcji zwierzęcej	Nowe nasa- dzenia i zmiana kierunku produkcji roślinnej	Zalesie- nia
		mieszkal- nych	gospodar- czych				
w odsetkach							
PODREGION KROŚ- NIENSKO-PRZE- MYSKI (dok.)							
Powiat przeworski.....	18875	76,0	14,4	6,7	1,8	0,8	0,3
gm. m. Przeworsk	749	54,8	38,4	1,6	2,1	3,1	-
gm. w. Adamówka	946	82,5	15,2	0,2	1,2	0,1	0,8
gm. w. Gać	1807	54,8	17,1	25,7	2,1	0,3	0,0
gm. w. Jawornik Polski	1163	84,3	11,0	2,0	0,7	0,4	1,6
gm. m-w. Kańczuga	3528	80,1	13,7	3,5	1,1	1,3	0,3
gm. w. Przeworsk.....	4234	81,0	11,0	6,4	1,0	0,6	0,0
gm. m-w. Sieniawa	1667	78,4	16,6	2,7	0,8	0,9	0,6
gm. w. Tryńcza	3108	75,9	14,1	7,3	1,6	0,7	0,3
gm. w. Zarzecze	1674	75,5	11,5	5,6	6,9	0,3	0,2
Powiat sanocki.....	11268	79,0	9,5	7,2	2,5	0,6	1,2
gm. m. Sanok	239	80,1	10,8	5,5	2,5	0,5	0,6
gm. w. Besko.....	518	76,6	5,6	15,8	1,7	0,1	0,3
gm. w. Bukowsko	1562	75,2	15,1	2,9	4,6	0,4	1,8
gm. w. Komańcza	577	79,5	8,6	7,2	2,5	1,6	0,6
gm. w. Sanok.....	3860	79,8	11,0	5,3	1,4	0,9	1,5
gm. w. Tyrawa Wołoska	689	82,3	11,3	1,9	1,1	1,2	2,1
gm. m-w. Zagórz.....	2176	80,4	6,4	7,5	4,4	0,3	1,1
gm. w. Zarszyn.....	1645	77,9	5,3	15,3	1,1	0,1	0,3
Powiat strzyżowski.....	13903	75,7	14,6	5,1	3,3	0,5	0,8
gm. w. Czudec.....	2559	75,6	19,2	3,7	0,3	0,3	0,9
gm. w. Frysztak.....	2231	81,9	12,0	4,3	0,7	0,6	0,5
gm. w. Niebylec	3087	79,6	7,3	11,2	0,5	0,6	0,8
gm. m-w. Strzyżów	3903	69,0	19,3	2,1	8,4	0,5	0,6
gm. w. Wiśniowa	2122	76,2	13,7	4,0	4,1	0,8	1,2
Powiat M. Krosno	926	85,9	4,4	8,5	0,6	0,5	0,1
Powiat M. Przemyśl	1051	36,9	51,7	4,9	1,6	4,8	0,0

^{a)} Poza wydatkami na zakup środków trwałych.

TABL. 47. GOSPODARSTWA INDYWIDUALNE POWYŻEJ 1 ha UŻYTKÓW ROLNYCH, KTÓRE PONIOSŁY WYDATKI NA BIEŻĄCĄ PRODUKCJĘ ROLNICZĄ

WYSZCZEGÓLNIENIE	Ogółem	Zakup materiałów i usług					Dzierżawa ziemi
		razem	nawozy, wapno i środki ochrony roślin	pasze	paliwo	usługi rolnicze	
W LICZBACH BEZWZGLĘDNYCH							
WOJEWÓDZTWO	160393	160337	150067	57623	89182	129992	7114
Gospodarstwa o powierzchni użytków rolnych:							
1 – 2 ha.....	53660	53621	49024	13862	18661	45217	1287
2 – 3	35360	35352	33182	11440	17815	29445	972
3 – 4	24581	24577	23332	9388	15281	20049	884
4 – 5	16542	16541	15786	7187	11720	13161	755
5 – 7	17102	17102	16347	8294	13759	13278	1019
7 – 10	8377	8376	7990	4624	7431	6099	851
10 – 20	3771	3770	3515	2251	3558	2328	849
20 – 50	743	743	666	459	709	320	346
50 – 100	148	148	127	78	143	58	80
100 ha i więcej	109	107	98	40	105	37	71
PODREGION RZESZOWSKO-TARNOBRZESKI	82388	82378	78212	32028	47302	67259	3324
Powiat dębicki	10255	10255	9911	6027	5949	7757	347
gm. m. Dębica	245	245	223	62	74	173	3
gm. w. Brzostek	1830	1830	1791	994	958	1379	123
gm. w. Czarna	1380	1380	1339	828	921	1037	52
gm. w. Dębica	2038	2038	1921	1116	895	1693	61
gm. w. Jodłowa	879	879	856	563	614	355	9
gm. m-w. Pilzno	2214	2214	2156	1331	1300	1734	61
gm. w. Żyraków	1669	1669	1625	1133	1187	1386	38
Powiat kolbuszowski	6832	6830	6493	2480	3870	5331	116
gm. w. Cmolasy	1008	1008	943	316	564	727	12
gm. w. Dzikowiec	863	863	826	280	608	529	11
gm. m-w. Kolbuszowa	1965	1964	1905	654	930	1613	38
gm. w. Majdan Królewski	1042	1042	953	334	585	727	12
gm. w. Niwiska	830	829	780	400	420	727	14
gm. w. Raniżów	1124	1124	1086	496	763	1008	29
Powiat leżajski	6255	6254	5998	1729	4113	5078	265
gm. m. Leżajsk	151	151	142	21	77	116	7
gm. w. Grodzisko Dolne	1248	1248	1195	328	859	1051	36
gm. w. Kuryłówka	802	801	776	458	625	698	44
gm. w. Leżajsk	2274	2274	2193	663	1447	1908	117
gm. m-w. Nowa Sarzyna	1780	1780	1692	259	1105	1305	61
Powiat łańcucki	7281	7281	6926	1902	4192	6167	301
gm. m. Łańcut	210	210	188	32	96	162	9
gm. w. Białobrzegi	1073	1073	989	222	699	922	18
gm. w. Czarna	1118	1118	1057	139	549	953	16
gm. w. Łańcut	2126	2126	2055	604	1259	1751	141
gm. w. Markowa	1076	1076	1056	582	758	892	94
gm. w. Rakszawa	789	789	743	121	372	680	7
gm. w. Żołynia	889	889	838	202	459	807	16

TABL. 47. GOSPODARSTWA INDYWIDUALNE POWYŻEJ 1 ha UŻYTKÓW ROLNYCH, KTÓRE PONIOSŁY WYDATKI NA BIEŻĄCĄ PRODUKCJĘ ROLNICZĄ (cd.)

WYSZCZEGÓLNIENIE	Ogółem	Zakup materiałów i usług					Dzierżawa ziemi
		razem	nawozy, wapno i środki ochrony roślin	pasze	paliwo	usługi rolnicze	
W LICZBACH BEZWZGLĘDNYCH (cd.)							
PODREGION RZESZOWSKO-TARNOBRZESKI (cd.)							
Powiat mielecki	10344	10343	9981	7037	6334	8949	811
gm. m. Mielec	333	332	308	113	138	273	15
gm. w. Borowa	847	847	836	633	620	753	131
gm. w. Czermin	1122	1122	1098	829	736	1024	169
gm. w. Gawłuszowice	483	483	463	357	362	416	24
gm. w. Mielec	1282	1282	1215	761	681	1085	47
gm. w. Padew Narodowa ...	880	880	860	670	630	794	208
gm. w. Przecław	1302	1302	1227	818	736	1036	22
gm. m-w. Radomyśl Wielki	1896	1896	1840	1315	1098	1603	76
gm. w. Tuszów Narodowy	1031	1031	996	619	536	953	64
gm. w. Wadowice Górne....	1168	1168	1138	922	797	1012	55
Powiat niżański.....	5716	5716	5262	1164	3310	4499	86
gm. w. Harasiuki	916	916	868	181	705	608	5
gm. w. Jarocin	682	682	607	167	377	520	5
gm. w. Jeżowe	1360	1360	1292	281	737	1137	18
gm. w. Krzeszów	605	605	576	175	450	518	20
gm. m-w. Nisko	741	741	617	118	355	574	16
gm. m-w. Rudnik nad Sa- nem	528	528	494	71	236	390	9
gm. m-w. Ulanów	884	884	808	171	450	752	13
Powiat ropczycko-średziszow- ski	7607	7607	7316	4165	4155	6372	240
gm. w. Iwierzycy	1092	1092	1049	659	602	956	46
gm. w. Ostrów	964	964	936	471	471	830	8
gm. m-w. Ropczyce	2285	2285	2187	1273	1253	1823	77
gm. m-w. Śędziszów Mało- polski	1902	1902	1806	844	1012	1706	60
gm. w. Wielopole Skrzyń- skie	1364	1364	1338	918	817	1057	49
Powiat rzeszowski	17401	17399	16468	3535	9011	14886	482
gm. m. Dynów	401	401	367	89	186	335	35
gm. m-w. Błazowa	1563	1562	1465	184	759	1328	39
gm. w. Boguchwała	1665	1665	1549	410	837	1396	50
gm. w. Chmielnik	941	941	901	107	436	817	16
gm. w. Dynów	1293	1293	1247	474	772	1071	144
gm. m-w. Głogów Mało- polski	1470	1470	1407	286	750	1183	13
gm. w. Hyżne	929	929	874	176	456	815	30
gm. w. Kamień	944	944	917	322	659	815	4
gm. w. Krasne	790	790	710	140	306	639	18
gm. w. Lubenia	946	946	914	178	430	827	13
gm. m-w. Sokołów Mało- polski	1962	1962	1902	412	1229	1715	6

TABL. 47. GOSPODARSTWA INDYWIDUALNE POWYŻEJ 1 ha UŻYTKÓW ROLNYCH, KTÓRE PONIOSŁY WYDATKI NA BIEŻĄCĄ PRODUKCJĘ ROLNICZĄ (cd.)

WYSZCZEGÓLNIENIE	Ogółem	Zakup materiałów i usług					Dzierżawa ziemi
		razem	nawozy, wapno i środki ochrony roślin	pasze	paliwo	usługi rolnicze	

W LICZBACH BEZWZGLĘDNYCH (cd.)

PODREGION RZESZOWSKO-TARNOBRZESKI (dok.)							
Powiat rzeszowski (dok.)							
gm. w. Świlcza.....	1625	1625	1516	324	893	1413	45
gm. w. Trzebownisko.....	1462	1461	1381	252	712	1322	34
gm. m-w. Tyczyn.....	1410	1410	1318	181	586	1210	35
Powiat stalowowolski.....	4632	4631	4170	1453	2498	3785	178
gm. m. Stalowa Wola.....	97	97	85	15	45	63	#
gm. w. Bojanów.....	794	794	767	200	459	567	8
gm. w. Pysznica.....	895	895	762	240	482	812	4
gm. w. Radomyśl nad Sannem.....	957	956	800	358	537	836	51
gm. w. Zaklików.....	569	569	508	235	317	343	26
gm. w. Zaleszany.....	1320	1320	1248	405	658	1164	87
Powiat tarnobrzeski.....	4968	4966	4669	2129	3235	3668	412
gm. m-w. Baranów Sandomierski.....	1403	1403	1339	610	847	1066	126
gm. w. Gorzyce.....	984	984	880	428	637	591	36
gm. w. Grębów.....	1449	1447	1375	656	1057	1100	127
gm. m-w. Nowa Dęba.....	1132	1132	1075	435	694	911	123
Powiat M. Rzeszów.....	194	194	171	16	79	136	4
Powiat M. Tarnobrzeg.....	903	902	847	391	556	631	82
PODREGION KROŚNIEŃSKO-PRZEMYSKI.....	78005	77959	71855	25595	41880	62733	3790
Powiat bieszczadzki.....	1041	1032	640	446	691	538	112
gm. w. Czarna.....	195	193	100	111	144	107	28
gm. w. Lutowska.....	92	88	31	36	48	39	47
gm. m-w. Ustrzyki Dolne.....	754	751	509	299	499	392	37
Powiat brzozowski.....	7057	7053	6343	1129	3676	5134	251
gm. m-w. Brzozów.....	1410	1410	1198	178	666	863	32
gm. w. Domaradz.....	726	726	688	98	332	406	12
gm. w. Dydnia.....	1261	1258	1181	188	678	931	56
gm. w. Haczów.....	1294	1294	1114	280	658	1194	32
gm. w. Jasienica Rosielna ..	909	909	757	118	513	717	32
gm. w. Nozdrzec.....	1457	1456	1405	267	829	1023	87
Powiat jarosławski.....	10010	10010	9708	5205	5907	8236	582
gm. m. Jarosław.....	345	345	330	118	168	238	36
gm. m. Radymno.....	142	142	138	61	78	96	23
gm. w. Chłopice.....	816	816	793	540	501	630	57
gm. w. Jarosław.....	1381	1381	1341	648	860	1075	150
gm. w. Laszki.....	869	869	856	554	568	787	33
gm. w. Pawłosiów.....	848	848	807	282	441	698	49
gm. w. Pruchnik.....	1236	1236	1201	636	485	1097	41

TABL. 47. GOSPODARSTWA INDYWIDUALNE POWYŻEJ 1 ha UŻYTKÓW ROLNYCH, KTÓRE PONIOSŁY WYDATKI NA BIEŻĄCĄ PRODUKCJĘ ROLNICZĄ (cd.)

WYSZCZEGÓLNIENIE	Ogółem	Zakup materiałów i usług					Dzierżawa ziemi
		razem	nawozy, wapno i środki ochrony roślin	pasze	paliwo	usługi rolnicze	
W LICZBACH BEZWZGLĘDNYCH (cd.)							
PODREGION KROŚNIEŃSKO-PRZEMYSKI (cd.)							
Powiat jarosławski (dok.)							
gm. w. Radymno	1370	1370	1325	677	1001	1011	64
gm. w. Rokietnica	721	721	700	522	530	650	57
gm. w. Roźwienica.....	1029	1029	998	560	524	889	29
gm. w. Wiązownica.....	1253	1253	1219	607	751	1065	43
Powiat jasielski.....	11298	11291	10547	3320	5586	8904	314
gm. m. Jasło	440	439	411	108	172	281	6
gm. w. Brzyska	886	886	862	539	516	658	10
gm. w. Dębowiec	1062	1061	1007	181	504	907	22
gm. w. Jasło	1672	1671	1555	406	742	1368	31
gm. w. Kołaczyce.....	980	980	925	227	330	798	26
gm. w. Krempna.....	239	235	143	108	157	119	33
gm. w. Nowy Żmigród.....	1324	1324	1263	339	730	1112	78
gm. w. Osiek Jasielski.....	774	774	738	83	508	627	30
gm. w. Skołyszyn.....	1436	1436	1338	457	590	1188	41
gm. w. Szerzyny.....	1381	1381	1302	573	787	884	17
gm. w. Tarnowiec	1104	1104	1003	299	550	962	20
Powiat krośnieński	9989	9982	8631	1693	4151	8216	395
gm. w. Chorkówka.....	1302	1302	1110	234	433	1141	37
gm. m-w. Dukła	1767	1761	1494	277	735	1278	183
gm. m-w. Iwonicz-Zdrój....	647	647	605	50	250	430	11
gm. m-w. Jedlicze	1163	1163	996	232	425	1047	8
gm. w. Korczynna	1140	1140	981	165	516	941	21
gm. w. Krościenko Wyżne	284	284	210	45	84	238	9
gm. w. Miejsce Piastowe....	903	903	723	115	321	754	21
gm. m-w. Rymanów.....	1530	1529	1413	268	758	1216	74
gm. w. Wojaszówka.....	1253	1253	1099	307	629	1171	31
Powiat leski	1686	1682	1197	480	1108	858	53
gm. w. Baligród.....	245	245	135	38	156	124	12
gm. w. Cisna	46	44	10	26	24	20	7
gm. m-w. Lesko	554	554	447	147	345	317	6
gm. w. Olszanica.....	362	360	250	118	216	172	19
gm. w. Solina	479	479	355	151	367	225	9
Powiat lubaczowski.....	6392	6392	6191	3672	4335	5537	491
gm. m. Lubaczów.....	212	212	199	65	82	173	16
gm. m-w. Cieszanów.....	940	940	915	507	714	669	150
gm. w. Horyniec-Zdrój.....	584	584	562	360	405	467	27
gm. w. Lubaczów	1361	1361	1337	839	846	1236	77
gm. m-w. Narol.....	1167	1167	1129	600	758	1032	99
gm. m-w. Oleszyce	662	662	641	399	391	626	13
gm. w. Stary Dzików	847	847	814	574	716	777	62
gm. w. Wielkie Oczy.....	619	619	594	328	423	557	47

TABL. 47. GOSPODARSTWA INDYWIDUALNE POWYŻEJ 1 ha UŻYTKÓW ROLNYCH,
KTÓRE PONIOSŁY WYDATKI NA BIEŻĄCĄ PRODUKCJĘ ROLNICZĄ (cd.)

WYSZCZEGÓLNIENIE	Ogółem	Zakup materiałów i usług					Dzierżawa ziemi
		razem	nawozy, wapno i środki ochrony roślin	pasze	paliwo	usługi rolnicze	
W LICZBACH BEZWZGLĘDNYCH (dok.)							
PODREGION KROŚNIEŃ- SKO-PRZEMYSKI (dok.)							
Powiat przemyski	8333	8328	7842	2530	4289	7071	439
gm. w. Bircza	867	865	754	80	369	669	23
gm. w. Dubiecko	1435	1435	1378	524	613	1172	54
gm. w. Fredropol	649	649	571	247	374	548	36
gm. w. Krasieczyn	407	407	343	101	162	327	9
gm. w. Krzywczka	736	735	697	162	370	638	68
gm. w. Medyka	462	462	445	118	267	382	24
gm. w. Orły	1032	1031	1006	385	695	923	82
gm. w. Przemysł	906	905	872	211	424	802	41
gm. w. Stubno	487	487	473	258	328	431	45
gm. w. Żurawica	1352	1352	1303	444	687	1179	57
Powiat przeworski	8723	8721	8464	3594	5163	7526	678
gm. m. Przeworsk	359	359	344	89	189	298	30
gm. w. Adamówka	559	558	539	252	418	465	40
gm. w. Gać	641	641	629	363	471	576	126
gm. w. Jawornik Polski	818	818	784	210	344	710	41
gm. m-w. Kańczuga	1638	1637	1588	700	935	1340	141
gm. w. Przeworsk	1877	1877	1832	662	1070	1664	103
gm. m-w. Sieniawa	756	756	741	368	489	686	75
gm. w. Tryńcza	1150	1150	1105	455	698	1037	71
gm. w. Zarzecze	925	925	902	495	549	750	51
Powiat sanocki	5509	5504	4737	1398	3318	4117	296
gm. m. Sanok	213	213	193	26	97	152	7
gm. w. Besko	355	355	320	61	190	301	9
gm. w. Bukowsko	702	701	645	241	560	447	64
gm. w. Komańcza	249	246	115	116	185	94	42
gm. w. Sanok	1833	1833	1597	443	1101	1464	81
gm. w. Tyrawa Wołoska	295	295	274	81	183	209	7
gm. m-w. Zagórz	899	899	812	253	542	614	38
gm. w. Zarszyn	963	962	781	177	460	836	48
Powiat strzyżowski	7459	7458	7153	2024	3493	6247	150
gm. w. Czudec	1278	1278	1203	374	509	1063	24
gm. w. Frysztak	1357	1357	1296	385	623	1131	13
gm. w. Niebylec	1625	1625	1571	307	708	1414	16
gm. m-w. Strzyżów	1924	1923	1847	528	942	1555	38
gm. w. Wiśniowa	1275	1275	1236	430	711	1084	59
Powiat M. Krosno	295	294	212	54	90	232	15
Powiat M. Przemysł	213	212	190	50	73	117	14

TABL. 47. GOSPODARSTWA INDYWIDUALNE POWYŻEJ 1 ha UŻYTKÓW ROLNYCH,
KTÓRE PONIOSŁY WYDATKI NA BIEŻĄCĄ PRODUKCJĘ ROLNICZĄ (cd.)

WYSZCZEGÓLNIENIE	Ogółem	Zakup materiałów i usług					Dzierżawa ziemi
		razem	nawozy, wapno i środki ochrony roślin	pasze	paliwo	usługi rolnicze	
W % OGÓLNEJ LICZBY GOSPODARSTW							
WOJEWÓDZTWO	80,3	80,3	75,2	28,9	44,7	65,1	3,6
Gospodarstwa o powierzchni użytków rolnych:							
1 – 2 ha.....	71,0	71,0	64,9	18,3	24,7	59,8	1,7
2 – 3	81,3	81,3	76,3	26,3	41,0	67,7	2,2
3 – 4	85,5	85,5	81,1	32,6	53,1	69,7	3,1
4 – 5	88,7	88,7	84,6	38,5	62,8	70,6	4,0
5 – 7	90,5	90,5	86,5	43,9	72,8	70,3	5,4
7 – 10	92,7	92,7	88,5	51,2	82,3	67,5	9,4
10 – 20	91,5	91,5	85,3	54,6	86,3	56,5	20,6
20 – 50	86,6	86,6	77,6	53,5	82,6	37,3	40,3
50 – 100	86,5	86,5	74,3	45,6	83,6	33,9	46,8
100 ha i więcej	88,6	87,0	79,7	32,5	85,4	30,1	57,7
PODREGION RZESZOW- SKO-TARNOBRZESKI	79,7	79,7	75,6	31,0	45,8	65,1	3,2
Powiat dębicki	85,3	85,3	82,4	50,1	49,5	64,5	2,9
gm. m. Dębica.....	63,5	63,5	57,8	16,1	19,2	44,8	0,8
gm. w. Brzostek	90,4	90,4	88,4	49,1	47,3	68,1	6,1
gm. w. Czarna	80,7	80,7	78,3	48,4	53,8	60,6	3,0
gm. w. Dębica	84,2	84,2	79,4	46,1	37,0	70,0	2,5
gm. w. Jodłowa	89,7	89,7	87,3	57,4	62,7	36,2	0,9
gm. m-w. Pilzno	83,9	83,9	81,7	50,5	49,3	65,7	2,3
gm. w. Żyraków	89,5	89,5	87,1	60,8	63,6	74,3	2,0
Powiat kolbuszowski	75,8	75,8	72,0	27,5	42,9	59,1	1,3
gm. w. Cmoląs	72,4	72,4	67,7	22,7	40,5	52,2	0,9
gm. w. Dzikowiec	75,9	75,9	72,6	24,6	53,5	46,5	1,0
gm. m-w. Kolbuszowa	76,0	76,0	73,7	25,3	36,0	62,4	1,5
gm. w. Majdan Królewski	67,6	67,6	61,8	21,7	37,9	47,1	0,8
gm. w. Niwiska	80,7	80,6	75,9	38,9	40,9	70,7	1,4
gm. w. Raniżów	84,4	84,4	81,6	37,3	57,3	75,7	2,2
Powiat leżajski	79,5	79,5	76,2	22,0	52,3	64,5	3,4
gm. m. Leżajsk.....	51,4	51,4	48,3	7,1	26,2	39,5	2,4
gm. w. Grodzisko Dolne	85,6	85,6	82,0	22,5	58,9	72,1	2,5
gm. w. Kuryłówka.....	84,7	84,6	81,9	48,4	66,0	73,7	4,6
gm. w. Leżajsk	84,1	84,1	81,1	24,5	53,5	70,6	4,3
gm. m-w. Nowa Sarzyna....	72,1	72,1	68,6	10,5	44,8	52,9	2,5
Powiat łańcucki	83,2	83,2	79,1	21,7	47,9	70,5	3,4
gm. m. Łańcut	64,4	64,4	57,7	9,8	29,4	49,7	2,8
gm. w. Białobrzegi.....	89,0	89,0	82,1	18,4	58,0	76,5	1,5
gm. w. Czarna	80,6	80,6	76,2	10,0	39,6	68,7	1,2
gm. w. Łańcut	87,2	87,2	84,3	24,8	51,6	71,8	5,8
gm. w. Markowa	89,4	89,4	87,8	48,4	63,0	74,1	7,8
gm. w. Rakszawa	75,8	75,8	71,4	11,6	35,7	65,3	0,7
gm. w. Żołyńia	77,2	77,2	72,8	17,5	39,9	70,1	1,4

TABL. 47. GOSPODARSTWA INDYWIDUALNE POWYŻEJ 1 ha UŻYTKÓW ROLNYCH, KTÓRE PONIOSŁY WYDATKI NA BIEŻĄCĄ PRODUKCJĘ ROLNICZĄ (cd.)

WYSZCZEGÓLNIENIE	Ogółem	Zakup materiałów i usług					Dzierżawa ziemi
		razem	nawozy, wapno i środki ochrony roślin	pasze	paliwo	usługi rolnicze	

W % OGÓLNEJ LICZBY GOSPODARSTW (cd.)

PODREGION RZESZOWSKO-TARNOBRZESKI (cd.)							
Powiat mielecki	85,9	85,9	82,9	58,4	52,6	74,3	6,7
gm. m. Mielec	64,3	64,1	59,5	21,8	26,6	52,7	2,9
gm. w. Borowa	93,9	93,9	92,7	70,2	68,7	83,5	14,5
gm. w. Czermin	91,3	91,3	89,3	67,5	59,9	83,3	13,8
gm. w. Gawłuszowice	90,1	90,1	86,4	66,6	67,5	77,6	4,5
gm. w. Mielec	80,5	80,5	76,3	47,8	42,7	68,1	3,0
gm. w. Padew Narodowa ...	92,4	92,4	90,3	70,4	66,2	83,4	21,8
gm. w. Przecław	81,8	81,8	77,1	51,4	46,2	65,1	1,4
gm. m-w. Radomyśl Wielki	84,4	84,4	81,9	58,5	48,9	71,3	3,4
gm. w. Tuszów Narodowy	86,0	86,0	83,1	51,6	44,7	79,5	5,3
gm. w. Wadowice Górne....	91,8	91,8	89,4	72,4	62,6	79,5	4,3
Powiat nizański	67,6	67,6	62,2	13,8	39,1	53,2	1,0
gm. w. Harasiuki	72,9	72,9	69,1	14,4	56,1	48,4	0,4
gm. w. Jarocin	68,1	68,1	60,6	16,7	37,7	51,9	0,5
gm. w. Jeżowe	79,3	79,3	75,3	16,4	43,0	66,3	1,0
gm. w. Krzeszów	77,4	77,4	73,7	22,4	57,5	66,2	2,6
gm. m-w. Nisko	52,9	52,9	44,0	8,4	25,3	41,0	1,1
gm. m-w. Rudnik nad Sa- nem	57,0	57,0	53,3	7,7	25,5	42,1	1,0
gm. m-w. Ulanów	64,3	64,3	58,8	12,4	32,7	54,7	0,9
Powiat ropczycko-sędzi- szowski	86,1	86,1	82,8	47,1	47,0	72,1	2,7
gm. w. Iwierzyce	90,0	90,0	86,4	54,3	49,6	78,7	3,8
gm. w. Ostrów	82,0	82,0	79,6	40,1	40,1	70,6	0,7
gm. m-w. Ropczyce	86,9	86,9	83,2	48,4	47,7	69,3	2,9
gm. m-w. Sędziszów Mało- polski	82,8	82,8	78,6	36,7	44,1	74,3	2,6
gm. w. Wielopole Skrzyń- skie	89,6	89,6	87,9	60,3	53,7	69,4	3,2
Powiat rzeszowski	79,6	79,6	75,4	16,2	41,2	68,1	2,2
gm. m. Dynów	75,8	75,8	69,4	16,8	35,2	63,3	6,6
gm. m-w. Błażowa	79,8	79,7	74,8	9,4	38,7	67,8	2,0
gm. w. Boguchwała	84,3	84,3	78,4	20,7	42,4	70,6	2,5
gm. w. Chmielnik	83,9	83,9	80,4	9,5	38,9	72,9	1,4
gm. w. Dynów	87,2	87,2	84,1	32,0	52,1	72,2	9,7
gm. m-w. Głogów Mało- polski	77,9	77,9	74,6	15,2	39,8	62,7	0,7
gm. w. Hyżne	82,6	82,6	77,7	15,6	40,5	72,4	2,7
gm. w. Kamień	82,9	82,9	80,5	28,3	57,9	71,6	0,4
gm. w. Krasne	74,0	74,0	66,5	13,1	28,7	59,8	1,7
gm. w. Lubenia	78,1	78,1	75,5	14,7	35,5	68,3	1,1
gm. m-w. Sokołów Mało- polski	79,4	79,4	77,0	16,7	49,8	69,4	0,2

TABL. 47. GOSPODARSTWA INDYWIDUALNE POWYŻEJ 1 ha UŻYTKÓW ROLNYCH, KTÓRE PONIOSŁY WYDATKI NA BIEŻĄCĄ PRODUKCJĘ ROLNICZĄ (cd.)

WYSZCZEGÓLNIENIE	Ogółem	Zakup materiałów i usług					Dzierżawa ziemi
		razem	nawozy, wapno i środki ochrony roślin	pasze	paliwo	usługi rolnicze	

W % OGÓLNEJ LICZBY GOSPODARSTW (cd.)

PODREGION RZESZOWSKO-TARNOBRZESKI (dok.)							
Powiat rzeszowski (dok.)							
gm. w. Świlcza.....	73,3	73,3	68,3	14,6	40,3	63,7	2,0
gm. w. Trzebownisko.....	82,7	82,7	78,2	14,3	40,3	74,8	1,9
gm. m-w. Tyczyn	74,2	74,2	69,4	9,5	30,8	63,7	1,8
Powiat stalowowolski.....	69,4	69,4	62,5	21,8	37,4	56,7	2,7
gm. m. Stalowa Wola.....	45,3	45,3	39,7	7,0	21,0	29,4	0,9
gm. w. Bojanów	69,6	69,6	67,3	17,5	40,3	49,7	0,7
gm. w. Pysznicza	66,7	66,7	56,8	17,9	35,9	60,6	0,3
gm. w. Radomyśl nad Sannem	71,7	71,6	59,9	26,8	40,2	62,6	3,8
gm. w. Zaklików.....	54,6	54,6	48,8	22,6	30,4	32,9	2,5
gm. w. Zaleszany.....	82,3	82,3	77,9	25,3	41,0	72,6	5,4
Powiat tarnobrzeski	78,8	78,8	74,1	33,8	51,3	58,2	6,5
gm. m-w. Baranów Sandomierski	78,6	78,6	75,1	34,2	47,5	59,8	7,1
gm. w. Gorzyce	79,9	79,9	71,4	34,7	51,7	48,0	2,9
gm. w. Grębów.....	82,6	82,5	78,4	37,4	60,3	62,7	7,2
gm. m-w. Nowa Dęba	73,9	73,9	70,2	28,4	45,3	59,5	8,0
Powiat M. Rzeszów	51,7	51,7	45,6	4,3	21,1	36,3	1,1
Powiat M. Tarnobrzeg.....	75,9	75,9	71,2	32,9	46,8	53,1	6,9
PODREGION KROŚNIEŃSKO-PRZEMYSKI.....	81,0	81,0	74,7	26,6	43,5	65,2	3,9
Powiat bieszczadzki	55,3	54,9	34,0	23,7	36,7	28,6	6,0
gm. w. Czarna	62,7	62,1	32,2	35,7	46,3	34,4	9,0
gm. w. Lutowska.....	54,8	52,4	18,5	21,4	28,6	23,2	28,0
gm. m-w. Ustrzyki Dolne...	53,8	53,6	36,3	21,3	35,6	28,0	2,6
Powiat brzozowski	79,2	79,1	71,2	12,7	41,2	57,6	2,8
gm. m-w. Brzozów.....	68,1	68,1	57,9	8,6	32,2	41,7	1,5
gm. w. Domaradz.....	68,8	68,8	65,2	9,3	31,5	38,5	1,1
gm. w. Dydnia.....	88,7	88,5	83,1	13,2	47,7	65,5	3,9
gm. w. Haczów	87,6	87,6	75,4	19,0	44,5	80,8	2,2
gm. w. Jasienica Rosielna	82,3	82,3	68,5	10,7	46,4	64,9	2,9
gm. w. Nozdrzec	81,5	81,5	78,6	14,9	46,4	57,2	4,9
Powiat jarosławski	88,0	88,0	85,3	45,7	51,9	72,4	5,1
gm. m. Jarosław	68,6	68,6	65,6	23,5	33,4	47,3	7,2
gm. m. Radymno.....	77,6	77,6	75,4	33,3	42,6	52,5	12,6
gm. w. Chłopice	96,6	96,6	93,8	63,9	59,3	74,6	6,7
gm. w. Jarosław.....	86,5	86,5	84,0	40,6	53,9	67,4	9,4
gm. w. Laszki.....	92,2	92,2	90,8	58,7	60,2	83,5	3,5
gm. w. Pawłosiów	87,4	87,4	83,2	29,1	45,5	72,0	5,1
gm. w. Pruchnik	89,0	89,0	86,5	45,8	34,9	79,0	3,0
gm. w. Radymno	89,8	89,8	86,9	44,4	65,6	66,3	4,2

TABL. 47. GOSPODARSTWA INDYWIDUALNE POWYŻEJ 1 ha UŻYTKÓW ROLNYCH, KTÓRE PONIOSŁY WYDATKI NA BIEŻĄCĄ PRODUKCJĘ ROLNICZĄ (cd.)

WYSZCZEGÓLNIENIE	Ogółem	Zakup materiałów i usług					Dzierżawa ziemi
		razem	nawozy, wapno i środki ochrony roślin	pasze	paliwo	usługi rolnicze	
W % OGÓLNEJ LICZBY GOSPODARSTW (cd.)							
PODREGION KROŚNIEŃSKO-PRZEMYSKI (cd.)							
Powiat jarosławski (dok.)							
gm. w. Rokietnica	93,4	93,4	90,7	67,6	68,7	84,2	7,4
gm. w. Roźwienica.....	93,1	93,1	90,3	50,7	47,4	80,5	2,6
gm. w. Wiązownica.....	80,9	80,9	78,7	39,2	48,5	68,8	2,8
Powiat jasielski.....	83,6	83,5	78,0	24,6	41,3	65,9	2,3
gm. m. Jasło	68,4	68,3	63,9	16,8	26,7	43,7	0,9
gm. w. Brzyska	93,9	93,9	91,3	57,1	54,7	69,7	1,1
gm. w. Dębowiec	81,5	81,4	77,3	13,9	38,7	69,6	1,7
gm. w. Jasło	82,3	82,2	76,5	20,0	36,5	67,3	1,5
gm. w. Kołaczyce.....	86,0	86,0	81,2	19,9	29,0	70,1	2,3
gm. w. Krempna.....	71,8	70,6	42,9	32,4	47,1	35,7	9,9
gm. w. Nowy Zmigród.....	84,9	84,9	81,0	21,7	46,8	71,3	5,0
gm. w. Osiek Jasielski.....	81,2	81,2	77,4	8,7	53,3	65,8	3,1
gm. w. Skotyszyn.....	83,4	83,4	77,7	26,5	34,3	69,0	2,4
gm. w. Szerzyny.....	88,6	88,6	83,6	36,8	50,5	56,7	1,1
gm. w. Tarnowiec	82,7	82,7	75,1	22,4	41,2	72,1	1,5
Powiat krośnieński	77,0	76,9	66,5	13,1	32,0	63,3	3,0
gm. w. Chorkówka.....	77,7	77,7	66,2	14,0	25,8	68,1	2,2
gm. m-w. Dukla	71,3	71,0	60,3	11,2	29,6	51,6	7,4
gm. m-w. Iwonicz-Zdrój....	78,8	78,8	73,7	6,1	30,5	52,4	1,3
gm. m-w. Jedlicze	82,6	82,6	70,7	16,5	30,2	74,4	0,6
gm. w. Korczyna	78,6	78,6	67,6	11,4	35,6	64,9	1,4
gm. w. Krościenko Wyżne	68,3	68,3	50,5	10,8	20,2	57,2	2,2
gm. w. Miejsce Piastowe....	72,4	72,4	58,0	9,2	25,7	60,5	1,7
gm. m-w. Rymanów.....	80,8	80,8	74,6	14,2	40,0	64,2	3,9
gm. w. Wojaszówka.....	79,2	79,2	69,5	19,4	39,8	74,0	2,0
Powiat leski	57,3	57,2	40,7	16,3	37,7	29,2	1,8
gm. w. Baligród.....	57,2	57,2	31,5	8,9	36,4	29,0	2,8
gm. w. Cisna	25,3	24,2	5,5	14,3	13,2	11,0	3,8
gm. m-w. Lesko	60,5	60,5	48,8	16,0	37,7	34,6	0,7
gm. w. Olszanica.....	54,9	54,6	37,9	17,9	32,8	26,1	2,9
gm. w. Solina	63,3	63,3	46,9	19,9	48,5	29,7	1,2
Powiat lubaczowski.....	87,4	87,4	84,7	50,2	59,3	75,7	6,7
gm. m. Lubaczów.....	64,2	64,2	60,3	19,7	24,8	52,4	4,8
gm. m-w. Cieszanów.....	90,3	90,3	87,9	48,7	68,6	64,3	14,4
gm. w. Horyniec-Zdrój.....	84,5	84,5	81,3	52,1	58,6	67,6	3,9
gm. w. Lubaczów	88,9	88,9	87,3	54,8	55,3	80,7	5,0
gm. m-w. Narol	84,2	84,2	81,5	43,3	54,7	74,5	7,1
gm. m-w. Oleszyce	86,8	86,8	84,0	52,3	51,2	82,0	1,7
gm. w. Stary Dzików	97,4	97,4	93,6	66,0	82,3	89,3	7,1
gm. w. Wielkie Oczy.....	88,6	88,6	85,0	46,9	60,5	79,7	6,7

TABL. 47. GOSPODARSTWA INDYWIDUALNE POWYŻEJ 1 ha UŻYTKÓW ROLNYCH, KTÓRE PONIOSŁY WYDATKI NA BIEŻĄCĄ PRODUKCJĘ ROLNICZĄ (dok.)

WYSZCZEGÓLNIENIE	Ogółem	Zakup materiałów i usług					Dzierżawa ziemi
		razem	nawozy, wapno i środki ochrony roślin	pasze	paliwo	usługi rolnicze	

W % OGÓLNEJ LICZBY GOSPODARSTW (dok.)

PODREGION KROŚNIENSKO-PRZEMYSKI (dok.)							
Powiat przemyski	84,9	84,9	79,9	25,8	43,7	72,1	4,5
gm. w. Bircza	79,5	79,3	69,1	7,3	33,8	61,3	2,1
gm. w. Dubiecko	81,4	81,4	78,2	29,7	34,8	66,5	3,1
gm. w. Fredropol	85,3	85,3	75,0	32,5	49,1	72,0	4,7
gm. w. Krasieczyn	72,7	72,7	61,3	18,0	28,9	58,4	1,6
gm. w. Krzywca	85,7	85,6	81,1	18,9	43,1	74,3	7,9
gm. w. Medyka	82,1	82,1	79,0	21,0	47,4	67,9	4,3
gm. w. Orły	92,1	92,1	89,8	34,4	62,1	82,4	7,3
gm. w. Przemysł	82,4	82,3	79,3	19,2	38,5	72,9	3,7
gm. w. Stubno	91,7	91,7	89,1	48,6	61,8	81,2	8,5
gm. w. Żurawica	92,4	92,4	89,1	30,3	47,0	80,6	3,9
Powiat przeworski	87,0	87,0	84,5	35,9	51,5	75,1	6,8
gm. m. Przeworsk	82,5	82,5	79,1	20,5	43,4	68,5	6,9
gm. w. Adamówka	78,7	78,6	75,9	35,5	58,9	65,5	5,6
gm. w. Gać	95,8	95,8	94,0	54,3	70,4	86,1	18,8
gm. w. Jawornik Polski	77,0	77,0	73,8	19,8	32,4	66,8	3,9
gm. m-w. Kańczuga	88,5	88,5	85,8	37,8	50,5	72,4	7,6
gm. w. Przeworsk	91,0	91,0	88,8	32,1	51,9	80,7	5,0
gm. m-w. Sieniawa	86,0	86,0	84,3	41,9	55,6	78,0	8,5
gm. w. Tryńcza	83,7	83,7	80,4	33,1	50,8	75,5	5,2
gm. w. Zarzecze	94,6	94,6	92,2	50,6	56,1	76,7	5,2
Powiat sanocki	72,3	72,3	62,2	18,4	43,6	54,1	3,9
gm. m. Sanok	49,0	49,0	44,4	6,0	22,3	34,9	1,6
gm. w. Besko	80,9	80,9	72,9	13,9	43,3	68,6	2,1
gm. w. Bukowsko	84,9	84,8	78,0	29,1	67,7	54,1	7,7
gm. w. Komańcza	50,5	49,9	23,3	23,5	37,5	19,1	8,5
gm. w. Sanok	75,0	75,0	65,3	18,1	45,0	59,9	3,3
gm. w. Tyrawa Wołoska	77,0	77,0	71,5	21,1	47,8	54,6	1,8
gm. m-w. Zagórz	69,6	69,6	62,9	19,6	42,0	47,6	2,9
gm. w. Zarszyn	73,9	73,8	59,9	13,6	35,3	64,2	3,7
Powiat strzyżowski	83,7	83,7	80,3	22,7	39,2	70,1	1,7
gm. w. Czudec	81,9	81,9	77,1	24,0	32,6	68,1	1,5
gm. w. Fryszak	85,9	85,9	82,1	24,4	39,5	71,6	0,8
gm. w. Niebylec	83,6	83,6	80,8	15,8	36,4	72,7	0,8
gm. m-w. Strzyżów	79,7	79,6	76,5	21,9	39,0	64,4	1,6
gm. w. Wiśniowa	90,1	90,1	87,3	30,4	50,2	76,6	4,2
Powiat M. Krosno	49,7	49,5	35,7	9,1	15,2	39,1	2,5
Powiat M. Przemysł	57,4	57,1	51,2	13,5	19,7	31,5	3,8

TABL. 48. WYDATKI PONIESIONE PRZEZ GOSPODARSTWA INDYWIDUALNE POWYŻEJ 1 ha UŻYTKÓW ROLNYCH NA ZAKUP MATERIAŁÓW I USŁUG DO BIEŻĄCEJ PRODUKCJI ROLNEJ

WYSZCZEGÓLNIENIE	Zakup materiałów i usług				
	ogółem w tys. zł	nawozy, wa- pno i środki ochrony roś- lin	pasze	paliwo	usługi rolnicze
WOJEWÓDZTWO	419422	29,9	19,6	27,3	23,2
Gospodarstwa o powierzchni użytków rolnych:					
1 – 2 ha	67186	26,3	16,7	20,9	36,1
2 – 3	60768	27,8	15,3	24,6	32,4
3 – 4	55151	28,2	17,0	27,0	27,8
4 – 5	44202	30,0	14,0	30,5	25,5
5 – 7	64882	29,1	20,9	29,9	20,0
7 – 10	44945	29,2	23,0	31,3	16,4
10 – 20	35966	31,2	27,1	30,7	11,1
20 – 50	18688	37,0	33,9	22,5	6,5
50 – 100	7414	44,5	28,7	19,8	7,0
100 ha i więcej	20220	41,8	20,2	34,0	4,0
PODREGION RZESZOWSKO- TARNOBRZESKI	226731	27,3	23,8	26,1	22,7
Powiat dębicki	40015	27,3	28,3	28,9	15,5
gm. m. Dębica	1908	5,2	58,7	31,0	5,1
gm. w. Brzostek	4077	34,3	15,3	25,8	24,6
gm. w. Czarna	10677	29,4	15,3	47,2	8,1
gm. w. Dębica	8223	18,9	53,0	11,9	16,2
gm. w. Jodłowa	3083	35,7	30,7	25,4	8,2
gm. m-w. Pilzno	6490	26,9	24,0	26,6	22,4
gm. w. Żyraków	5557	34,0	19,2	25,2	21,7
Powiat kolbuszowski	13585	29,4	16,9	28,5	25,2
gm. w. Cmolas	1867	28,4	22,7	26,7	22,3
gm. w. Dzikowiec	1668	35,8	6,7	38,2	19,3
gm. m-w. Kolbuszowa	3727	31,4	17,7	24,2	26,7
gm. w. Majdan Królewski	1596	34,4	7,1	35,7	22,8
gm. w. Niwiska	2006	18,9	40,3	18,1	22,8
gm. w. Raniszów	2721	28,1	6,8	33,1	32,0
Powiat leżajski	16553	30,6	13,1	30,5	25,7
gm. m. Leżajsk	284	30,8	5,6	38,3	25,4
gm. w. Grodzisko Dolne	3382	35,0	5,4	31,2	28,4
gm. w. Kuryłówka	2945	29,5	8,4	39,5	22,7
gm. w. Leżajsk	7184	29,0	22,2	24,5	24,4
gm. m-w. Nowa Sarzyna	2758	30,9	4,5	35,2	29,4
Powiat łańcucki	18336	28,7	20,8	26,3	24,3
gm. m. Łańcut	421	38,4	2,9	33,0	25,7
gm. w. Białobrzegi	2831	16,3	28,6	31,6	23,5
gm. w. Czarna	1813	31,0	7,7	26,7	34,6
gm. w. Łańcut	4707	35,5	11,4	27,3	25,8
gm. w. Markowa	4369	34,9	21,5	25,7	17,9
gm. w. Rakszawa	1788	20,6	34,1	21,9	23,4
gm. w. Żołyńia	2406	21,0	31,9	20,9	26,2

TABL. 48. WYDATKI PONIESIONE PRZEZ GOSPODARSTWA INDYWIDUALNE POWYŻEJ 1 ha UŻYTKÓW ROLNYCH NA ZAKUP MATERIAŁÓW I USŁUG DO BIEŻĄCEJ PRODUKCJI ROLNEJ (cd.)

WYSZCZEGÓLNIENIE	Zakup materiałów i usług				
	ogółem w tys. zł	nawozy, wa- pno i środki ochrony roś- lin	pasze	paliwo	usługi rolnicze
PODREGION RZESZOWSKO-TARNOBRZESKI (cd.)					
Powiat mielecki.....	46242	22,4	39,9	19,1	18,6
gm. m. Mielec.....	590	28,1	20,4	22,2	29,4
gm. w. Borowa.....	5898	25,9	36,1	20,4	17,6
gm. w. Czermin.....	6374	25,8	36,4	18,4	19,5
gm. w. Gawłuszowice.....	2234	26,1	25,6	27,5	20,8
gm. w. Mielec.....	4338	25,6	33,8	19,1	21,5
gm. w. Padew Narodowa.....	3542	27,9	19,8	28,2	24,1
gm. w. Przecław.....	3000	28,1	24,1	24,5	23,3
gm. m-w. Radomyśl Wielki.....	11711	12,2	62,8	12,4	12,6
gm. w. Tuszów Narodowy.....	2544	20,8	34,2	22,0	23,0
gm. w. Wadowice Górne.....	6012	25,6	36,2	19,1	19,0
Powiat niżański.....	10523	27,5	9,8	33,7	29,1
gm. w. Harasiuki.....	2514	26,3	24,8	31,4	17,5
gm. w. Jarocin.....	1121	29,3	5,6	34,3	30,8
gm. w. Jeżowe.....	1967	29,1	4,4	34,6	31,9
gm. w. Krzeszów.....	1485	28,3	5,0	37,7	28,9
gm. m-w. Nisko.....	990	23,2	4,7	34,1	38,0
gm. m-w. Rudnik nad Sanem.....	1027	36,3	3,6	30,8	29,3
gm. m-w. Ulanów.....	1419	21,4	6,9	33,7	38,1
Powiat ropczycko-sędziszowski.....	21235	28,9	24,2	23,6	23,4
gm. w. Iwierzycy.....	3525	26,5	22,0	25,3	26,3
gm. w. Ostrów.....	1503	32,2	12,0	26,2	29,7
gm. m-w. Ropczyce.....	5737	27,0	27,6	23,4	22,1
gm. m-w. Sędziszów Małopolski.....	6364	28,1	28,5	21,1	22,3
gm. w. Wielopole Skrzyńskie.....	4107	33,4	19,1	25,4	22,1
Powiat rzeszowski.....	37858	29,6	18,4	24,1	27,9
gm. m. Dynów.....	773	32,8	3,7	26,8	36,7
gm. m-w. Błażowa.....	2815	33,3	2,7	27,2	36,9
gm. w. Boguchwała.....	5138	27,3	30,6	20,1	22,1
gm. w. Chmielnik.....	1541	34,1	2,5	26,2	37,3
gm. w. Dynów.....	3183	34,6	7,1	31,9	26,4
gm. m-w. Głogów Małopolski.....	3940	17,8	42,2	20,5	19,5
gm. w. Hyżne.....	1504	30,0	4,3	27,1	38,7
gm. w. Kamień.....	2169	30,7	7,9	31,7	29,7
gm. w. Krasne.....	2072	21,2	40,6	15,3	22,9
gm. w. Lubenia.....	1443	31,5	12,0	20,4	36,1
gm. m-w. Sokołów Małopolski.....	4215	28,7	16,0	26,0	29,3
gm. w. Świlcza.....	3182	33,7	12,8	26,5	26,9
gm. w. Trzebownisko.....	3725	34,9	26,2	18,0	20,9
gm. m-w. Tyczyn.....	2158	31,8	2,6	26,9	38,7

TABL. 48. WYDATKI PONIESIONE PRZEZ GOSPODARSTWA INDYWIDUALNE POWYŻEJ 1 ha UŻYTKÓW ROLNYCH NA ZAKUP MATERIAŁÓW I USŁUG DO BIEŻĄCEJ PRODUKCJI ROLNEJ (cd.)

WYSZCZEGÓLNIENIE	Zakup materiałów i usług				
	ogółem w tys. zł	nawozy, wa- pno i środki ochrony roś- lin	pasze	paliwo	usługi rolnicze
PODREGION RZESZOWSKO- TARNOBRZESKI (dok.)					
Powiat stalowowolski	9650	23,3	15,5	29,3	31,9
gm. m. Stalowa Wola	143	38,1	3,1	29,4	29,4
gm. w. Bojanów.....	1404	34,4	4,4	35,3	25,9
gm. w. Pysznicza.....	2495	11,2	41,4	21,5	25,9
gm. w. Radomyśl nad Sanem	1952	21,8	7,4	32,4	38,5
gm. w. Zaklików.....	1261	31,0	11,9	34,4	22,8
gm. w. Zaleszany.....	2395	25,6	4,4	28,6	41,4
Powiat tarnobrzesci	10747	29,3	11,6	36,6	22,5
gm. m-w. Baranów Sandomierski	3043	28,3	18,3	30,7	22,7
gm. w. Gorzyce	2385	28,4	8,6	45,0	18,0
gm. w. Grębów	3293	27,9	10,8	40,5	20,8
gm. m-w. Nowa Dęba.....	2026	34,0	6,2	29,5	30,3
Powiat M. Rzeszów	337	31,2	6,7	31,0	31,0
Powiat M. Tarnobrzeg	1650	34,0	8,8	33,1	24,1
PODREGION KROŚNIEŃSKO- PRZEMYSKI	192690	32,9	14,6	28,7	23,8
Powiat bieszczadzki.....	2403	19,6	21,1	44,6	14,8
gm. w. Czarna.....	567	16,2	19,8	46,6	17,4
gm. w. Lutowiska	236	12,1	16,8	55,0	16,1
gm. m-w. Ustrzyki Dolne	1600	21,9	22,2	42,3	13,6
Powiat brzozowski.....	10317	28,2	9,7	34,2	27,9
gm. m-w. Brzozów	1753	31,8	2,6	39,0	26,6
gm. w. Domaradz	605	35,3	2,7	36,8	25,2
gm. w. Dydnia	1587	31,5	2,6	36,9	29,1
gm. w. Haczów	2342	27,5	5,1	32,7	34,7
gm. w. Jasienica Rosielna.....	1495	14,6	30,5	27,7	27,2
gm. w. Nozdrzec.....	2535	30,8	12,8	33,7	22,7
Powiat jarosławski.....	44438	30,2	28,1	24,4	17,2
gm. m. Jarosław	1197	50,1	9,3	23,0	17,5
gm. m. Radymno	630	49,7	7,1	26,5	16,8
gm. w. Chłopice.....	3445	38,4	17,5	28,7	15,3
gm. w. Jarosław	6729	35,6	21,6	29,2	13,6
gm. w. Laszki	3174	35,2	7,8	31,9	25,1
gm. w. Pawłosiów	6981	13,1	67,8	11,2	7,9
gm. w. Pruchnik.....	2786	33,3	8,9	25,2	32,6
gm. w. Radymno	6155	35,8	15,9	32,2	16,1
gm. w. Rokietnica.....	3379	33,9	14,3	29,5	22,4
gm. w. Roźwienica	4936	22,2	43,1	16,8	17,9
gm. w. Wiązownica	5026	28,0	28,9	23,0	20,1

TABL. 48. WYDATKI PONIESIONE PRZEZ GOSPODARSTWA INDYWIDUALNE POWYŻEJ 1 ha UŻYTKÓW ROLNYCH NA ZAKUP MATERIAŁÓW I USŁUG DO BIEŻĄCEJ PRODUKCJI ROLNEJ (cd.)

WYSZCZEGÓLNIENIE	Zakup materiałów i usług				
	ogółem w tys. zł	nawozy, wa- pno i środki ochrony roś- lin	pasze	paliwo	usługi rolnicze
PODREGION KROŚNIEŃSKO- PRZEMYSKI (cd.)					
Powiat jasielski	16445	30,4	6,1	31,3	32,2
gm. m. Jasło.....	486	33,4	6,1	33,6	27,0
gm. w. Brzyska.....	1501	31,7	11,8	31,9	24,6
gm. w. Dębowiec.....	1323	33,2	2,3	29,5	35,0
gm. w. Jasło.....	2294	30,3	5,4	31,3	32,9
gm. w. Kołaczyce.....	1302	33,3	4,3	24,8	37,7
gm. w. Krempna.....	423	23,3	15,0	49,9	11,9
gm. w. Nowy Żmigród.....	1990	30,2	4,3	34,6	31,0
gm. w. Osiek Jasielski.....	1092	33,4	1,7	35,6	29,3
gm. w. Skołyszyn.....	2140	28,9	6,5	25,0	39,5
gm. w. Szerzyny.....	2055	31,5	9,1	33,1	26,3
gm. w. Tarnowiec.....	1841	25,0	5,2	31,2	38,5
Powiat krośnieński.....	12767	27,5	8,1	28,4	36,0
gm. w. Chorkówka.....	1499	24,0	3,2	26,2	46,7
gm. m-w. Dukla.....	1771	24,8	8,4	40,3	26,5
gm. m-w. Iwonicz-Zdrój.....	530	40,0	2,6	30,1	27,3
gm. m-w. Jedlicze.....	1849	23,8	16,2	19,1	40,9
gm. w. Korczynna.....	1544	34,8	4,3	27,1	33,8
gm. w. Krościenko Wyżne.....	318	19,9	11,0	20,8	48,3
gm. w. Miejsce Piastowe.....	871	23,3	3,0	27,5	46,2
gm. m-w. Rymanów.....	2506	31,3	12,8	31,0	24,9
gm. w. Wojaszówka.....	1879	25,3	3,8	27,1	43,8
Powiat leski	2314	23,4	12,3	46,9	17,5
gm. w. Baligród.....	292	19,2	10,9	54,7	15,2
gm. w. Cisna.....	132	5,7	64,5	21,0	8,8
gm. m-w. Lesko.....	712	27,2	6,9	43,5	22,4
gm. w. Olszanica.....	440	25,2	8,9	46,3	19,6
gm. w. Solina.....	739	23,3	10,6	52,1	14,0
Powiat lubaczowski.....	26973	40,2	11,4	29,5	19,0
gm. m. Lubaczów.....	664	51,4	5,7	21,8	21,2
gm. m-w. Cieszanów.....	5467	49,2	11,5	26,1	13,2
gm. w. Horyniec-Zdrój.....	2751	49,9	10,1	26,2	13,8
gm. w. Lubaczów.....	3693	34,8	8,2	30,6	26,4
gm. m-w. Narol.....	4744	39,4	10,3	30,4	19,9
gm. m-w. Oleszyce.....	3481	34,9	26,4	20,6	18,1
gm. w. Stary Dzików.....	4247	32,0	6,5	41,5	20,0
gm. w. Wielkie Oczy.....	1927	36,7	7,1	31,2	25,0

TABL. 48. WYDATKI PONIESIONE PRZEZ GOSPODARSTWA INDYWIDUALNE POWYŻEJ 1 ha UŻYTKÓW ROLNYCH NA ZAKUP MATERIAŁÓW I USŁUG DO BIEŻĄCEJ PRODUKCJI ROLNEJ (dok.)

WYSZCZEGÓLNIENIE	Zakup materiałów i usług				
	ogółem w tys. zł	nawozy, wa- pno i środki ochrony roś- lin	pasze	paliwo	usługi rolnicze
PODREGION KROŚNIEŃSKO- PRZEMYSKI (dok.)					
Powiat przemyski	24284	40,8	6,1	28,4	24,8
gm. w. Bircza.....	1201	34,9	2,4	35,1	27,5
gm. w. Dubiecko	2635	31,2	6,1	30,3	32,5
gm. w. Fredropol	2450	43,9	5,5	27,7	22,9
gm. w. Krasieczyn.....	1029	33,0	9,3	31,9	25,7
gm. w. Krzywczyna.....	1428	33,9	3,1	33,8	29,2
gm. w. Medyka.....	2160	43,6	2,7	33,0	20,8
gm. w. Orły.....	4242	47,0	6,8	22,8	23,4
gm. w. Przemysł	2848	45,4	3,3	26,9	24,3
gm. w. Stubno.....	2464	43,2	9,0	26,2	21,5
gm. w. Żurawica.....	3827	38,3	9,3	28,3	24,1
Powiat przeworski	26719	34,0	14,7	26,7	24,6
gm. m. Przeworsk	1255	42,4	7,0	28,1	22,5
gm. w. Adamówka.....	1795	26,7	16,8	32,3	24,2
gm. w. Gać	3337	32,6	26,1	23,7	17,7
gm. w. Jawornik Polski	1524	31,1	7,9	26,3	34,7
gm. m-w. Kańczuga.....	4903	36,2	12,8	24,9	26,1
gm. w. Przeworsk	5233	35,2	14,1	25,7	25,1
gm. m-w. Sieniawa.....	2571	33,9	7,2	31,8	27,0
gm. w. Tryńcza.....	2918	30,1	11,6	29,1	29,2
gm. w. Zarzecze.....	3185	36,4	20,6	24,3	18,7
Powiat sanocki	9635	29,5	8,6	37,4	24,4
gm. m. Sanok.....	253	31,3	4,7	30,2	33,9
gm. w. Besko.....	555	32,0	2,3	34,2	31,4
gm. w. Bukowsko.....	2009	34,6	10,7	39,8	14,8
gm. w. Komańcza.....	439	19,1	13,3	57,2	10,3
gm. w. Sanok.....	2786	28,1	7,5	36,5	28,0
gm. w. Tyrawa Wołoska.....	496	30,0	7,5	37,2	25,3
gm. m-w. Zagórz	1352	30,3	12,3	37,4	20,0
gm. w. Zarszyn	1744	26,9	7,0	33,4	32,7
Powiat strzyżowski	15723	29,6	16,1	26,3	28,0
gm. w. Czudec	2478	30,8	10,1	26,5	32,7
gm. w. Fryszak	3298	22,7	21,8	30,5	25,0
gm. w. Niebylec.....	2559	36,0	4,5	24,4	35,1
gm. m-w. Strzyżów	3953	31,6	15,6	26,9	26,0
gm. w. Wiśniowa.....	3435	28,3	24,3	22,9	24,5
Powiat M. Krosno.....	343	27,2	6,3	28,4	38,1
Powiat M. Przemysł.....	329	38,4	8,6	26,1	26,9

TABL. 49. GOSPODARSTWA INDYWIDUALNE POWYŻEJ 1 ha UŻYTKÓW ROLNYCH
SPŁACAJĄCE KREDYTY I POŻYCZKI WEDŁUG GRUP OBSZAROWYCH

WYSZCZEGÓLNIENIE	Ogółem	Gospodarstwa o powierzchni użytków rolnych		
		1-2 ha	2-5	5 ha i więcej
WOJEWÓDZTWO	20484	4692	8953	6839
PODREGION RZESZOWSKO-TARNOBRZESKI.....	9191	2151	4264	2776
Powiat dębicki	899	144	427	328
gm. m. Dębica.....	10	5	3	#
gm. w. Brzostek	148	25	79	44
gm. w. Czarna	169	13	54	102
gm. w. Dębica	167	59	78	30
gm. w. Jodłowa	112	10	61	41
gm. m-w. Pilzno.....	150	16	73	61
gm. w. Żyraków	143	16	79	48
Powiat kolbuszowski	776	99	355	322
gm. w. Cmolasy	102	6	47	49
gm. w. Dzikowiec	133	11	59	63
gm. m-w. Kolbuszowa	143	29	63	51
gm. w. Majdan Królewski.....	143	23	69	51
gm. w. Niwiska	100	14	56	30
gm. w. Raniszów	155	16	61	78
Powiat leżajski	529	124	245	160
gm. m. Leżajsk.....	6	#	#	3
gm. w. Grodzisko Dolne	146	31	85	30
gm. w. Kuryłówka.....	119	14	42	63
gm. w. Leżajsk	172	45	76	51
gm. m-w. Nowa Sarzyna.....	86	32	41	13
Powiat łańcucki	851	293	409	149
gm. m. Łańcut	11	3	4	4
gm. w. Białobrzegi.....	157	71	73	13
gm. w. Czarna	58	29	20	9
gm. w. Łańcut	187	84	72	31
gm. w. Markowa	185	28	94	63
gm. w. Rakszawa	90	32	48	10
gm. w. Żołynia	163	46	98	19
Powiat mielecki	1828	317	754	757
gm. m. Mielec	23	20	3	-
gm. w. Borowa.....	310	56	133	121
gm. w. Czermin.....	192	27	71	94
gm. w. Gawłuszowice	95	13	43	39
gm. w. Mielec	135	47	55	33
gm. w. Padew Narodowa	182	21	78	83
gm. w. Przecław	158	54	75	29

TABL. 49. GOSPODARSTWA INDYWIDUALNE POWYŻEJ 1 ha UŻYTKÓW ROLNYCH
SPŁACAJĄCE KREDYTY I POŻYCZKI WEDŁUG GRUP OBSZAROWYCH (cd.)

WYSZCZEGÓLNIENIE	Ogółem	Gospodarstwa o powierzchni użytków rolnych		
		1-2 ha	2-5	5 ha i więcej
PODREGION RZESZOWSKO-TARNOBRZESKI (cd.)				
Powiat mielecki (dok.)				
gm. m-w. Radomyśl Wielki	393	36	159	198
gm. w. Tuszów Narodowy	88	21	40	27
gm. w. Wadowice Górne.....	252	22	97	133
Powiat niżański.....	622	85	266	271
gm. w. Harasiuki	105	4	35	66
gm. w. Jarocin	53	#	19	32
gm. w. Jeżowe.....	228	33	115	80
gm. w. Krzeszów.....	79	10	33	36
gm. m-w. Nisko.....	23	4	12	7
gm. m-w. Rudnik nad Sanem.....	29	10	10	9
gm. m-w. Ulanów	105	22	42	41
Powiat ropczycko-sędziszowski.....	780	176	400	204
gm. w. Iwierzycy.....	99	23	38	38
gm. w. Ostrów.....	43	4	22	17
gm. m-w. Ropczyce	220	61	122	37
gm. m-w. Sędziszów Małopolski	204	62	109	33
gm. w. Wielopole Skrzyńskie.....	214	26	109	79
Powiat rzeszowski	1632	532	758	342
gm. m. Dynów.....	59	13	34	12
gm. m-w. Błażowa	100	19	49	32
gm. w. Boguchwała.....	127	48	56	23
gm. w. Chmielnik.....	170	76	81	13
gm. w. Dynów	186	29	78	79
gm. m-w. Głogów Małopolski.....	81	38	31	12
gm. w. Hyżne	145	54	75	16
gm. w. Kamień.....	228	22	127	79
gm. w. Krasne	49	27	16	6
gm. w. Lubenia	57	23	25	9
gm. m-w. Sokołów Małopolski	62	9	35	18
gm. w. Świlcza.....	125	56	51	18
gm. w. Trzebownisko.....	140	77	51	12
gm. m-w. Tyczyn	103	41	49	13
Powiat stalowowolski.....	652	189	313	150
gm. m. Stalowa Wola.....	4	3	#	-
gm. w. Bojanów	161	27	86	48
gm. w. Pysznica	39	14	21	4
gm. w. Radomyśl nad Sanem.....	138	27	73	38
gm. w. Zaklików	85	17	23	45
gm. w. Zaleszany	225	101	109	15

TABL. 49. GOSPODARSTWA INDYWIDUALNE POWYŻEJ 1 ha UŻYTKÓW ROLNYCH
SPLACAJĄCE KREDYTY I POŻYCZKI WEDŁUG GRUP OBSZAROWYCH (cd.)

WYSZCZEGÓLNIENIE	Ogółem	Gospodarstwa o powierzchni użytków rolnych		
		1-2 ha	2-5	5 ha i więcej
PODREGION RZESZOWSKO-TARNOBRZESKI (dok.)				
Powiat tarnobrzeski	514	137	299	78
gm. m-w. Baranów Sandomierski	120	22	76	22
gm. w. Gorzyce	160	68	74	18
gm. w. Grębów.....	152	22	99	31
gm. m-w. Nowa Dęba	82	25	50	7
Powiat M. Rzeszów	10	3	5	#
Powiat M. Tarnobrzeg	98	52	33	13
PODREGION KROŚNIEŃSKO-PRZEMYSKI	11293	2541	4689	4063
Powiat bieszczadzki	256	17	57	182
gm. w. Czarna	73	#	11	60
gm. w. Lutowska.....	15	#	3	11
gm. m-w. Ustrzyki Dolne.....	168	14	43	111
Powiat brzozowski	695	206	375	114
gm. m-w. Brzozów.....	138	76	54	8
gm. w. Domaradz.....	40	18	18	4
gm. w. Dydnia.....	197	46	119	32
gm. w. Haczów	79	24	41	14
gm. w. Jasienica Rosielna	68	18	38	12
gm. w. Nozdrzec	173	24	105	44
Powiat jarosławski	1857	360	818	679
gm. m. Jarosław	24	7	11	6
gm. m. Radymno.....	22	3	3	16
gm. w. Chłopice	265	47	147	71
gm. w. Jarosław.....	196	53	64	79
gm. w. Laszki.....	205	30	71	104
gm. w. Pawłosiów	96	23	42	31
gm. w. Pruchnik	127	45	59	23
gm. w. Radymno	276	43	117	116
gm. w. Rokietnica	268	27	118	123
gm. w. Roźwienica.....	215	50	117	48
gm. w. Wiązownica.....	163	32	69	62
Powiat jasielski	1247	396	593	258
gm. m. Jasło	19	16	#	#
gm. w. Brzyska	102	41	51	10
gm. w. Dębowiec	108	27	64	17

TABL. 49. GOSPODARSTWA INDYWIDUALNE POWYŻEJ 1 ha UŻYTKÓW ROLNYCH
SPLACAJĄCE KREDYTY I POŻYCZKI WEDŁUG GRUP OBSZAROWYCH (cd.)

WYSZCZEGÓLNIENIE	Ogółem	Gospodarstwa o powierzchni użytków rolnych		
		1-2 ha	2-5	5 ha i więcej
PODREGION KROŚNIEŃSKO-PRZEMYSKI (cd.)				
Powiat jasielski (dok.)				
gm. w. Jasło	82	43	25	14
gm. w. Kołaczyce.....	121	39	68	14
gm. w. Krempna.....	65	#	11	52
gm. w. Nowy Żmigród.....	224	43	112	69
gm. w. Osiek Jasielski.....	115	27	63	25
gm. w. Skołyszyn.....	152	72	65	15
gm. w. Szerzyny.....	130	31	74	25
gm. w. Tarnowiec	129	55	58	16
Powiat krośnieński	808	382	277	149
gm. w. Chorkówka.....	96	59	28	9
gm. m-w. Dukla	209	77	88	44
gm. m-w. Iwonicz-Zdrój.....	73	36	32	5
gm. m-w. Jedlicze	71	47	18	6
gm. w. Korczyna	38	14	12	12
gm. w. Krościenko Wyżne.....	13	9	3	#
gm. w. Miejsce Piastowe.....	67	46	15	6
gm. m-w. Rymanów.....	136	44	40	52
gm. w. Wojaszówka.....	105	50	41	14
Powiat leski	262	40	104	118
gm. w. Baligród.....	41	#	8	32
gm. w. Cisna	7	#	3	#
gm. m-w. Lesko	93	23	39	31
gm. w. Olszanica.....	59	7	32	20
gm. w. Solina	62	7	22	33
Powiat lubaczowski.....	1678	164	501	1013
gm. m. Lubaczów.....	27	9	10	8
gm. m-w. Cieszanów.....	303	23	66	214
gm. w. Horyniec-Zdrój.....	114	15	38	61
gm. w. Lubaczów	226	27	96	103
gm. m-w. Narol.....	339	41	124	174
gm. m-w. Oleszyce	141	26	55	60
gm. w. Stary Dzików	354	10	54	290
gm. w. Wielkie Oczy.....	174	13	58	103

TABL. 49. GOSPODARSTWA INDYWIDUALNE POWYŻEJ 1 ha UŻYTKÓW ROLNYCH
SPŁACAJĄCE KREDYTY I POŻYCZKI WEDŁUG GRUP OBSZAROWYCH (dok.)

WYSZCZEGÓLNIENIE	Ogółem	Gospodarstwa o powierzchni użytków rolnych		
		1-2 ha	2-5	5 ha i więcej
PODREGION KROŚNIEŃSKO-PRZEMYSKI (dok.)				
Powiat przemyski	1642	306	769	567
gm. w. Bircza	114	19	52	43
gm. w. Dubiecko	301	43	180	78
gm. w. Fredropol.....	131	20	54	57
gm. w. Krasiczyn	54	15	25	14
gm. w. Krzywczka	123	29	60	34
gm. w. Medyka	99	19	33	47
gm. w. Orły	266	34	126	106
gm. w. Przemysł.....	101	25	31	45
gm. w. Stubno	153	12	78	63
gm. w. Żurawica	300	90	130	80
Powiat przeworski	1346	279	577	490
gm. m. Przeworsk	40	7	13	20
gm. w. Adamówka	109	5	28	76
gm. w. Gać	134	20	45	69
gm. w. Jawornik Polski.....	70	17	35	18
gm. m-w. Kańczuga	348	79	169	100
gm. w. Przeworsk.....	168	52	70	46
gm. m-w. Sieniawa	150	22	61	67
gm. w. Tryńcza	125	29	50	46
gm. w. Zarzecze	202	48	106	48
Powiat sanocki	847	183	309	355
gm. m. Sanok	13	6	5	#
gm. w. Besko.....	45	9	22	14
gm. w. Bukowsko	166	13	46	107
gm. w. Komańcza	63	7	16	40
gm. w. Sanok.....	256	82	119	55
gm. w. Tyrawa Wołoska	61	5	11	45
gm. m-w. Zagórz.....	104	26	37	41
gm. w. Zarszyn.....	139	35	53	51
Powiat strzyżowski	630	194	300	136
gm. w. Czudec.....	127	63	38	26
gm. w. Frysztak.....	132	35	71	26
gm. w. Niebylec	124	32	71	21
gm. m-w. Strzyżów	118	33	63	22
gm. w. Wiśniowa	129	31	57	41
Powiat M. Krosno	12	7	5	-
Powiat M. Przemysł	13	7	4	#

TABL. 50. GOSPODARSTWA INDYWIDUALNE POWYŻEJ 1 ha UŻYTKÓW ROLNYCH SPŁACAJĄCE KREDYTY I POŻYCZKI WEDŁUG WYSOKOŚCI SPŁAT KREDYTÓW I POŻYCZEK

WYSZCZEGÓLNIENIE	Ogółem		Z liczby ogółem - w odsetkach - według wysokości rocznych spłat kredytów i pożyczek						
	w liczbach bezwzględnych	w % ogólnej liczby gospodarstw	poniżej 600 zł	600 - 1000	1000 - 2000	2000 - 4000	4000 - 15000	15000 - 50000	powyżej 50000 zł
WOJEWÓDZTWO	20484	10,3	10,4	7,6	27,7	29,1	21,7	2,7	0,7
Gospodarstwa o powierzchni użytków rolnych:									
1 – 2 ha.....	4692	6,2	14,5	9,0	23,9	28,1	21,9	2,1	0,5
2 – 3	3631	8,4	12,9	12,3	28,6	25,2	19,0	1,7	0,4
3 – 4	2992	10,4	10,3	8,0	38,1	24,5	17,4	1,5	0,2
4 – 5	2330	12,5	10,2	7,0	37,9	25,2	17,8	1,7	0,3
5 – 7	2939	15,6	8,4	5,5	31,3	35,2	17,2	1,9	0,4
7 – 10	1985	22,0	6,0	3,9	20,6	43,4	23,8	1,9	0,4
10 – 20	1340	32,5	5,2	2,8	11,2	33,7	41,2	5,0	1,0
20 – 50	396	46,2	2,0	-	5,6	12,6	55,8	17,7	6,3
50 – 100	101	59,1	1,0	1,0	3,0	6,9	33,7	48,5	5,9
100 ha i więcej	78	63,4	-	-	-	1,3	15,4	33,3	50,0
PODREGION RZESZOWSKO-TARNOBRZESKI	9191	8,9	11,3	8,1	27,8	28,4	21,2	2,6	0,7
Powiat dębicki	899	7,5	10,5	9,2	28,6	26,8	20,8	2,7	1,4
gm. m. Dębica.....	10	2,6	10,0	-	10,0	-	50,0	10,0	20,0
gm. w. Brzostek	148	7,3	10,1	10,1	33,1	30,4	15,5	0,7	-
gm. w. Czarna	169	9,9	5,9	6,5	24,3	29,6	26,6	5,9	1,2
gm. w. Dębica	167	6,9	18,0	10,8	19,8	25,1	21,6	0,6	4,2
gm. w. Jodłowa	112	11,4	8,9	13,4	33,9	23,2	17,9	2,7	-
gm. m-w. Pilzno.....	150	5,7	12,0	6,7	30,7	27,3	18,0	4,0	1,3
gm. w. Żyraków	143	7,7	7,0	9,8	34,3	25,9	21,7	1,4	-
Powiat kolbuszowski	776	8,6	14,6	9,4	33,2	25,5	16,0	1,3	-
gm. w. Cmolas	102	7,3	15,7	9,8	35,3	24,5	13,7	1,0	-
gm. w. Dzikowiec	133	11,7	14,3	5,3	32,3	26,3	21,1	0,8	-
gm. m-w. Kolbuszowa	143	5,5	16,1	10,5	29,4	26,6	15,4	2,1	-
gm. w. Majdan Królewski	143	9,3	12,6	9,1	37,1	25,2	14,7	1,4	-
gm. w. Niwiska	100	9,7	21,0	12,0	38,0	19,0	8,0	2,0	-
gm. w. Ranizów	155	11,6	10,3	10,3	29,7	29,0	20,0	0,6	-
Powiat leżajski	529	6,7	13,0	8,5	25,5	25,0	23,8	3,0	1,1
gm. m. Leżajsk	6	2,0	-	-	33,3	33,3	33,3	-	-
gm. w. Grodzisko Dolne	146	10,0	11,0	8,2	23,3	30,8	24,0	2,1	0,7
gm. w. Kuryłówka.....	119	12,6	19,3	8,4	21,8	24,4	19,3	5,0	1,7
gm. w. Leżajsk	172	6,4	12,2	6,4	30,2	22,7	22,7	4,1	1,7
gm. m-w. Nowa Sarzyna	86	3,5	10,5	14,0	24,4	19,8	31,4	-	-
Powiat łańcucki	851	9,7	10,3	10,7	28,0	27,0	21,2	2,1	0,7
gm. m. Łañcut	11	3,4	9,1	-	36,4	9,1	36,4	9,1	-
gm. w. Białobrzegi	157	13,0	7,6	9,6	23,6	31,8	26,1	0,6	0,6
gm. w. Czarna	58	4,2	10,3	5,2	31,0	20,7	31,0	-	1,7
gm. w. Łañcut	187	7,7	21,9	8,6	26,2	19,3	19,3	3,2	1,6
gm. w. Markowa	185	15,4	4,9	13,0	35,1	26,5	18,4	2,2	-
gm. w. Rakszawa	90	8,6	7,8	15,6	22,2	37,8	16,7	-	-
gm. w. Żołyńia	163	14,2	7,4	11,7	27,6	29,4	19,6	3,7	0,6

TABL. 50. GOSPODARSTWA INDYWIDUALNE POWYŻEJ 1 ha UŻYTKÓW ROLNYCH
SPLACAJĄCE KREDYTY I POŻYCZKI WEDŁUG WYSOKOŚCI SPŁAT KREDY-
TÓW I POŻYCZEK (cd.)

WYSZCZEGÓLNIENIE	Ogółem		Z liczby ogółem - w odsetkach - według wysokości rocznych spłat kredytów i pożyczek						
	w liczbach bezwzględnych	w % ogólnej liczby gospodarstw	poniżej 600 zł	600 - 1000	1000 - 2000	2000 - 4000	4000 - 15000	15000 - 50000	powyżej 50000 zł
PODREGION RZESZOWSKO-TARNOBRZESKI (cd.)									
Powiat mielecki	1828	15,2	13,5	7,2	24,9	30,9	20,0	3,1	0,4
gm. m. Mielec	23	4,4	8,7	8,7	26,1	39,1	8,7	8,7	-
gm. w. Borowa	310	34,4	8,4	6,8	20,0	32,9	29,4	2,3	0,3
gm. w. Czermin	192	15,6	8,3	6,3	21,4	35,9	22,9	4,7	0,5
gm. w. Gawłuszowice	95	17,7	5,3	8,4	32,6	32,6	18,9	2,1	-
gm. w. Mielec	135	8,5	11,9	7,4	19,3	35,6	19,3	5,2	1,5
gm. w. Padew Narodowa	182	19,1	35,7	7,7	19,8	20,9	14,8	1,1	-
gm. w. Przeclaw	158	9,9	15,2	9,5	25,9	31,6	14,6	3,2	-
gm. m-w. Radomyśl Wielki	393	17,5	13,5	8,7	29,0	26,7	16,3	4,8	1,0
gm. w. Tuszów Narodowy	88	7,3	31,8	3,4	33,0	20,5	11,4	-	-
gm. w. Wadowice Górne	252	19,8	4,8	5,2	27,8	37,3	23,8	1,2	-
Powiat niżański	622	7,4	10,6	7,7	27,0	30,4	22,3	1,9	-
gm. w. Harasiuki	105	8,4	4,8	8,6	25,7	29,5	28,6	2,9	-
gm. w. Jarocin	53	5,3	5,7	1,9	47,2	28,3	17,0	-	-
gm. w. Jeżowe	228	13,3	14,0	8,3	25,4	29,8	20,2	2,2	-
gm. w. Krzeszów	79	10,1	5,1	8,9	29,1	35,4	19,0	2,5	-
gm. m-w. Nisko	23	1,6	17,4	4,3	21,7	34,8	21,7	-	-
gm. m-w. Rudnik nad Sannem	29	3,1	6,9	3,4	13,8	44,8	31,0	-	-
gm. m-w. Ulanów	105	7,6	15,2	9,5	24,8	24,8	23,8	1,9	-
Powiat ropczycko-sędziszowski	780	8,8	10,3	9,7	30,9	27,4	18,6	2,2	0,9
gm. w. Iwierzycy	99	8,2	25,3	5,1	23,2	23,2	20,2	2,0	1,0
gm. w. Ostrów	43	3,7	4,7	14,0	30,2	30,2	18,6	-	2,3
gm. m-w. Ropczyce	220	8,4	9,5	13,2	31,8	24,1	18,6	1,8	0,9
gm. m-w. Sędziszów Małopolski	204	8,9	7,4	8,8	31,9	22,1	24,0	4,4	1,5
gm. w. Wielopole Skrzyńskie	214	14,1	7,9	8,4	32,7	37,4	12,6	0,9	-
Powiat rzeszowski	1632	7,5	10,0	6,7	28,2	28,2	22,7	3,2	0,9
gm. m. Dynów	59	11,2	30,5	-	16,9	25,4	25,4	1,7	-
gm. m-w. Błazowa	100	5,1	8,0	7,0	32,0	28,0	21,0	4,0	-
gm. w. Boguchwała	127	6,4	8,7	5,5	22,0	26,8	28,3	5,5	3,1
gm. w. Chmielnik	170	15,2	10,0	9,4	32,9	22,9	21,2	3,5	-
gm. w. Dynów	186	12,5	7,5	6,5	34,9	30,6	18,8	1,6	-
gm. m-w. Głogów Małopolski	81	4,3	9,9	7,4	30,9	28,4	19,8	2,5	1,2
gm. w. Hyżne	145	12,9	8,3	9,0	31,0	27,6	20,7	2,1	1,4
gm. w. Kamień	228	20,0	7,0	5,3	28,5	33,8	23,7	1,8	-
gm. w. Krasne	49	4,6	8,2	10,2	30,6	22,4	20,4	6,1	2,0
gm. w. Lubenia	57	4,7	8,8	3,5	22,8	28,1	29,8	7,0	-

TABL. 50. GOSPODARSTWA INDYWIDUALNE POWYŻEJ 1 ha UŻYTKÓW ROLNYCH
SPLACAJĄCE KREDYTY I POŻYCZKI WEDŁUG WYSOKOŚCI SPŁAT KREDY-
TÓW I POŻYCZEK (cd.)

WYSZCZEGÓLNIENIE	Ogółem		Z liczby ogółem - w odsetkach - według wysokości rocznych spłat kredytów i pożyczek						
	w liczbach bezwzględnych	w % ogólnej liczby gospodarstw	poniżej 600 zł	600 - 1000	1000 - 2000	2000 - 4000	4000 - 15000	15000 - 50000	powyżej 50000 zł
PODREGION RZESZOWSKO-TARNOBRZESKI (dok.)									
Powiat rzeszowski (dok.)									
gm. m-w. Sokołów Małopolski	62	2,5	8,1	9,7	35,5	27,4	19,4	-	-
gm. w. Świlcza.....	125	5,6	12,8	5,6	23,2	28,0	27,2	1,6	1,6
gm. w. Trzebownisko.....	140	7,9	12,9	5,0	21,4	29,3	24,3	3,6	3,6
gm. m-w. Tyczyn	103	5,4	11,7	8,7	25,2	26,2	20,4	7,8	-
Powiat stalowowolski.....	652	9,8	6,9	5,5	29,4	30,8	24,5	2,5	0,3
gm. m. Stalowa Wola.....	4	1,9	25,0	-	-	50,0	25,0	-	-
gm. w. Bojanów	161	14,1	6,2	9,3	36,6	29,8	18,0	-	-
gm. w. Pysznicza	39	2,9	10,3	5,1	30,8	23,1	30,8	-	-
gm. w. Radomyśl nad Sannem	138	10,3	8,7	9,4	23,2	35,5	20,3	2,9	-
gm. w. Zaklików	85	8,2	7,1	1,2	37,6	23,5	29,4	1,2	-
gm. w. Zaleszany	225	14,0	5,3	2,2	25,3	32,4	28,9	4,9	0,9
Powiat tarnobrzegi	514	8,2	12,5	8,2	24,7	27,0	23,7	3,3	0,6
gm. m-w. Baranów Sandomierski	120	6,7	13,3	10,0	25,8	26,7	21,7	1,7	0,8
gm. w. Gorzyce	160	13,0	10,6	6,9	24,4	22,5	28,8	6,9	-
gm. w. Grębów.....	152	8,7	4,6	10,5	30,9	30,3	21,7	0,7	1,3
gm. m-w. Nowa Dęba.....	82	5,4	29,3	3,7	12,2	30,5	20,7	3,7	-
Powiat M. Rzeszów	10	2,7	-	10,0	20,0	40,0	20,0	10,0	-
Powiat M. Tarnobrzeg	98	8,2	6,1	5,1	19,4	39,8	25,5	4,1	-
PODREGION KROŚNIEŃSKO-PRZEMYSKI	11293	11,7	9,7	7,2	27,7	29,7	22,2	2,7	0,8
Powiat bieszczadzki	256	13,6	5,9	7,0	26,2	28,9	24,2	7,4	0,4
gm. w. Czarna	73	23,5	6,8	5,5	27,4	32,9	20,5	6,8	-
gm. w. Lutowska.....	15	8,9	-	6,7	13,3	13,3	46,7	20,0	-
gm. m-w. Ustrzyki Dolne	168	12,0	6,0	7,7	26,8	28,6	23,8	6,5	0,6
Powiat brzozowski	695	7,8	8,8	9,8	32,2	29,2	17,7	1,6	0,7
gm. m-w. Brzozów.....	138	6,7	13,0	10,9	27,5	26,8	18,1	2,9	0,7
gm. w. Domaradz.....	40	3,8	15,0	10,0	35,0	25,0	15,0	-	-
gm. w. Dydnia.....	197	13,9	7,1	9,1	34,5	30,5	18,3	0,5	-
gm. w. Haczów	79	5,3	8,9	13,9	25,3	26,6	21,5	1,3	2,5
gm. w. Jasienica Rosielna	68	6,2	11,8	10,3	32,4	23,5	17,6	1,5	2,9
gm. w. Nozdrzec	173	9,7	4,6	7,5	35,8	34,1	15,6	2,3	-
Powiat jarosławski	1857	16,3	8,2	5,8	26,5	29,9	25,2	3,1	1,2
gm. m. Jarosław	24	4,8	20,8	4,2	8,3	25,0	33,3	4,2	4,2
gm. m. Radymno.....	22	12,0	4,5	4,5	27,3	27,3	31,8	-	4,5
gm. w. Chłopice	265	31,4	12,1	4,5	29,8	26,8	24,5	1,9	0,4
gm. w. Jarosław.....	196	12,3	9,7	3,6	21,9	28,6	28,1	6,6	1,5
gm. w. Laszki.....	205	21,7	5,4	6,8	28,3	34,1	20,5	4,4	0,5

TABL. 50. GOSPODARSTWA INDYWIDUALNE POWYŻEJ 1 ha UŻYTKÓW ROLNYCH
SPLACAJĄCE KREDYTY I POŻYCZKI WEDŁUG WYSOKOŚCI SPŁAT KREDY-
TÓW I POŻYCZEK (cd.)

WYSZCZEGÓLNIENIE	Ogółem		Z liczby ogółem - w odsetkach - według wysokości rocznych spłat kredytów i pożyczek						
	w liczbach bezwzględnych	w % ogólnej liczby gospodarstw	poniżej 600 zł	600 - 1000	1000 - 2000	2000 - 4000	4000 - 15000	15000 - 50000	powyżej 50000 zł
PODREGION KROŚ- NIENSKO-PRZEMYSKI (cd.)									
Powiat jarosławski (dok.)									
gm. w. Pawłosiów	96	9,9	9,4	4,2	17,7	28,1	30,2	5,2	5,2
gm. w. Pruchnik	127	9,1	7,1	10,2	33,9	23,6	23,6	1,6	-
gm. w. Radymno	276	18,1	6,2	4,7	22,8	33,7	30,1	1,8	0,7
gm. w. Rokietnica	268	34,7	4,9	4,9	33,2	33,2	21,6	1,9	0,4
gm. w. Roźwienica.....	215	19,5	12,6	8,4	24,7	27,9	20,9	4,2	1,4
gm. w. Wiązownica.....	163	10,5	5,5	7,4	24,5	28,8	28,2	2,5	3,1
Powiat jasielski.....	1247	9,2	14,0	11,0	32,6	27,0	14,4	0,7	0,4
gm. m. Jasło	19	3,0	5,3	-	15,8	47,4	31,6	-	-
gm. w. Brzyska	102	10,8	11,8	13,7	33,3	24,5	14,7	1,0	1,0
gm. w. Dębowiec	108	8,3	16,7	13,0	30,6	27,8	10,2	1,9	-
gm. w. Jasło	82	4,0	8,5	6,1	31,7	28,0	24,4	-	1,2
gm. w. Kołaczyce.....	121	10,6	18,2	19,0	33,1	23,1	6,6	-	-
gm. w. Krempna.....	65	19,5	4,6	4,6	20,0	43,1	23,1	1,5	3,1
gm. w. Nowy Żmigród....	224	14,4	14,3	11,6	36,6	25,4	11,6	0,4	-
gm. w. Osiek Jasielski....	115	12,1	28,7	15,7	33,9	13,0	8,7	-	-
gm. w. Skołyszyn.....	152	8,8	11,8	11,8	38,2	23,7	13,2	1,3	-
gm. w. Szerzyny.....	130	8,3	10,8	3,8	35,4	34,6	14,6	0,8	-
gm. w. Tarnowiec	129	9,7	10,9	8,5	24,8	31,8	22,5	0,8	0,8
Powiat krośnieński	808	6,2	12,9	5,1	25,1	30,9	21,4	3,8	0,7
gm. w. Chorkówka.....	96	5,7	9,4	5,2	26,0	36,5	21,9	1,0	-
gm. m-w. Dukla	209	8,4	15,3	7,2	25,4	29,7	17,7	4,3	0,5
gm. m-w. Iwonicz-Zdrój	73	8,9	13,7	5,5	35,6	26,0	13,7	5,5	-
gm. m-w. Jedlicze	71	5,0	23,9	5,6	9,9	32,4	22,5	2,8	2,8
gm. w. Korczynna	38	2,6	13,2	10,5	18,4	26,3	23,7	7,9	-
gm. w. Krościenko Wyżne	13	3,1	30,8	-	15,4	23,1	30,8	-	-
gm. w. Miejsce Piastowe	67	5,4	11,9	3,0	23,9	31,3	29,9	-	-
gm. m-w. Rymanów.....	136	7,2	8,1	0,7	25,7	30,9	29,4	3,7	1,5
gm. w. Wojaszówka.....	105	6,6	7,6	5,7	30,5	33,3	15,2	6,7	1,0
Powiat leski	262	8,9	9,5	6,1	23,7	29,8	26,3	4,2	0,4
gm. w. Baligród.....	41	9,6	12,2	2,4	26,8	24,4	29,3	4,9	-
gm. w. Cisna	7	3,8	14,3	-	-	-	57,1	28,6	-
gm. m-w. Lesko	93	10,2	7,5	9,7	30,1	26,9	23,7	2,2	-
gm. w. Olszanica.....	59	9,0	10,2	3,4	25,4	35,6	23,7	1,7	-
gm. w. Solina	62	8,2	9,7	6,5	12,9	35,5	27,4	6,5	1,6
Powiat lubaczowski.....	1678	23,0	7,7	5,1	24,9	32,5	25,7	3,4	0,7
gm. m. Lubaczów.....	27	8,2	11,1	-	14,8	33,3	25,9	11,1	3,7
gm. m-w. Cieszanów.....	303	29,1	4,0	2,3	24,4	36,0	27,7	4,6	1,0
gm. w. Horyniec-Zdrój....	114	16,5	9,6	6,1	21,9	33,3	23,7	4,4	0,9
gm. w. Lubaczów.....	226	14,8	4,4	8,0	32,7	32,3	19,9	1,8	0,9
gm. m-w. Narol.....	339	24,5	8,3	6,2	27,7	27,7	27,1	2,7	0,3

TABL. 50. GOSPODARSTWA INDYWIDUALNE POWYŻEJ 1 ha UŻYTKÓW ROLNYCH
SPLACAJĄCE KREDYTY I POŻYCZKI WEDŁUG WYSOKOŚCI SPŁAT KREDY-
TÓW I POŻYCZEK (dok.)

WYSZCZEGÓLNIENIE	Ogółem		Z liczby ogółem - w odsetkach - według wysokości rocznych spłat kredytów i pożyczek						
	w liczbach bezwzględnych	w % ogólnej liczby gospodarstw	poniżej 600 zł	600 - 1000	1000 - 2000	2000 - 4000	4000 - 15000	15000 - 50000	powyżej 50000 zł
PODREGION KROŚ- NIENSKO-PRZEMYSKI (dok.)									
Powiat lubaczowski (dok.)									
gm. m-w. Oleszyce	141	18,5	7,1	10,6	24,8	27,7	24,8	2,8	2,1
gm. w. Stary Dzików	354	40,7	11,3	2,5	19,2	35,3	28,2	3,1	0,3
gm. w. Wielkie Oczy.....	174	24,9	9,2	4,6	24,7	33,3	24,1	4,0	-
Powiat przemyski	1642	16,7	8,0	7,1	25,7	30,8	23,5	3,8	1,0
gm. w. Bircza	114	10,4	10,5	8,8	28,1	32,5	17,5	2,6	-
gm. w. Dubiecko	301	17,1	10,6	11,0	31,6	31,9	14,0	0,7	0,3
gm. w. Fredropol.....	131	17,2	8,4	4,6	22,1	32,1	24,4	5,3	3,1
gm. w. Krasieczyn	54	9,6	7,4	5,6	22,2	29,6	25,9	5,6	3,7
gm. w. Krzywca	123	14,3	13,8	8,9	26,8	30,1	19,5	-	0,8
gm. w. Medyka	99	17,6	10,1	1,0	15,2	41,4	20,2	11,1	1,0
gm. w. Orły	266	23,8	5,3	6,0	27,1	32,7	24,8	3,0	1,1
gm. w. Przemysł.....	101	9,2	5,0	5,9	20,8	28,7	31,7	7,9	-
gm. w. Stubno	153	28,8	5,9	6,5	28,8	26,1	28,1	4,6	-
gm. w. Żurawica	300	20,5	5,7	7,0	23,0	27,0	31,0	4,7	1,7
Powiat przeworski	1346	13,4	10,5	6,8	31,7	28,1	20,7	1,8	0,4
gm. m. Przeworsk	40	9,2	12,5	12,5	17,5	27,5	27,5	2,5	-
gm. w. Adamówka	109	15,4	7,3	5,5	39,4	31,2	16,5	-	-
gm. w. Gać	134	20,0	5,2	1,5	32,1	38,8	19,4	2,2	0,7
gm. w. Jawornik Polski...	70	6,6	18,6	15,7	27,1	22,9	15,7	-	-
gm. m-w. Kańczuga	348	18,8	12,4	8,6	32,5	27,3	17,2	1,4	0,6
gm. w. Przeworsk.....	168	8,1	9,5	6,0	23,8	23,8	32,1	4,8	-
gm. m-w. Sieniawa	150	17,1	10,0	7,3	31,3	27,3	20,7	2,7	0,7
gm. w. Tryńcza	125	9,1	17,6	5,6	28,0	26,4	20,8	0,8	0,8
gm. w. Zarzecze	202	20,7	6,4	4,5	39,6	27,7	20,3	1,0	0,5
Powiat sanocki	847	11,1	10,3	7,9	25,7	29,6	24,6	1,4	0,5
gm. m. Sanok	13	3,0	7,7	-	30,8	15,4	46,2	-	-
gm. w. Besko.....	45	10,3	15,6	11,1	37,8	20,0	15,6	-	-
gm. w. Bukowsko	166	20,1	4,2	9,0	34,9	25,9	24,1	1,8	-
gm. w. Komańcza	63	12,8	7,9	12,7	22,2	30,2	25,4	1,6	-
gm. w. Sanok.....	256	10,5	14,5	7,4	21,5	26,6	28,1	1,6	0,4
gm. w. Tyrawa Wołoska	61	15,9	11,5	4,9	29,5	34,4	19,7	-	-
gm. m-w. Zagórz.....	104	8,1	6,7	5,8	20,2	44,2	18,3	3,8	1,0
gm. w. Zarszyn.....	139	10,7	11,5	7,9	22,3	30,9	25,9	-	1,4
Powiat strzyżowski	630	7,1	12,1	9,8	29,5	27,3	17,9	1,6	1,7
gm. w. Czudec.....	127	8,1	9,4	10,2	26,0	29,9	18,9	3,9	1,6
gm. w. Frysztak.....	132	8,4	12,1	8,3	31,8	25,8	21,2	-	0,8
gm. w. Niebylec	124	6,4	8,9	8,9	31,5	29,0	19,4	1,6	0,8
gm. m-w. Strzyżów	118	4,9	18,6	10,2	26,3	26,3	16,1	-	2,5
gm. w. Wiśniowa	129	9,1	11,6	11,6	31,8	25,6	14,0	2,3	3,1
Powiat M. Krosno	12	2,0	8,3	-	16,7	8,3	50,0	-	16,7
Powiat M. Przemysł	13	3,5	7,7	-	23,1	-	61,5	7,7	-

TABL. 51. WYDATKI PONIESIONE PRZEZ GOSPODARSTWA INDYWIDUALNE POWYŻEJ 1 ha UŻYTKÓW ROLNYCH NA SPŁATY KREDYTÓW I POŻYCZEK

WYSZCZEGÓLNIENIE	Ogółem w tys. zł	W gospodarstwach o powierzchni użytków rolnych		
		1-2 ha	2-5	powyżej 5 ha
		w odsetkach		
WOJEWÓDZTWO	83416	19,1	31,6	49,3
PODREGION RZESZOWSKO-TARNOBRZESKI	37041	20,4	35,7	43,9
Powiat dębicki	5085	14,6	40,5	44,9
gm. m. Dębica	334	85,2	11,1	3,6
gm. w. Brzostek	341	20,6	54,6	24,8
gm. w. Czarna	987	3,9	18,0	78,1
gm. w. Dębica	2008	7,1	58,8	34,1
gm. w. Jodłowa	338	3,6	55,2	41,2
gm. m-w. Pilzno	678	25,3	18,3	56,4
gm. w. Żyraków	400	5,6	42,3	52,1
Powiat kolbuszowski	1879	14,2	39,7	46,2
gm. w. Cmolasy	233	3,6	42,0	54,4
gm. w. Dzikowiec	335	6,0	35,6	58,4
gm. m-w. Kolbuszowa	358	21,5	36,4	42,1
gm. w. Majdan Królewski	350	20,1	46,0	33,9
gm. w. Niwiska	208	20,5	47,6	31,9
gm. w. Raniszów	395	12,0	34,9	53,1
Powiat leżajski	2381	14,6	33,6	51,7
gm. m. Leżajsk	20	36,2	15,0	48,9
gm. w. Grodzisko Dolne	532	22,2	53,1	24,8
gm. w. Kuryłówka	619	7,1	16,6	76,3
gm. w. Leżajsk	967	10,0	30,9	59,1
gm. m-w. Nowa Sarzyna	243	34,3	46,6	19,1
Powiat łańcucki	3661	24,0	32,8	43,2
gm. m. Łańcut	68	53,8	23,1	23,2
gm. w. Białobrzegi	527	42,4	51,1	6,5
gm. w. Czarna	214	40,3	21,0	38,7
gm. w. Łańcut	1538	16,0	14,2	69,7
gm. w. Markowa	511	14,7	37,6	47,7
gm. w. Rakszawa	223	43,3	45,4	11,3
gm. w. Żołyń	580	19,9	61,5	18,6
Powiat mielecki	6476	14,1	34,7	51,2
gm. m. Mielec	95	93,4	6,6	-
gm. w. Borowa	1177	14,2	41,6	44,2
gm. w. Czermin	870	7,5	28,9	63,6
gm. w. Gawłuszowice	276	12,4	37,1	50,5
gm. w. Mielec	637	20,4	36,1	43,5
gm. w. Padew Narodowa	379	17,0	33,8	49,2
gm. w. Przecław	423	29,9	41,6	28,5
gm. m-w. Radomyśl Wielki	1692	8,7	32,8	58,5
gm. w. Tuszów Narodowy	153	17,6	34,0	48,4
gm. w. Wadowice Górne	774	7,8	33,4	58,8
Powiat nizański	1902	14,2	36,0	49,8
gm. w. Harasiuki	382	2,7	25,4	71,9
gm. w. Jarocin	124	3,6	32,5	63,8
gm. w. Jeżowe	660	16,6	49,4	34,0
gm. w. Krzeszów	262	13,3	30,1	56,6

TABL. 51. WYDATKI PONIESIONE PRZEZ GOSPODARSTWA INDYWIDUALNE POWYŻEJ 1 ha UŻYTKÓW ROLNYCH NA SPŁATY KREDYTÓW I POŻYCZEK (cd.)

WYSZCZEGÓLNIENIE	Ogółem w tys. zł	W gospodarstwach o powierzchni użytków rolnych		
		1-2 ha	2-5	powyżej 5 ha
		w odsetkach		
PODREGION RZESZOWSKO-TARNOBRZESKI (dok.)				
Powiat niżański (dok.)				
gm. m-w. Nisko.....	57	31,9	47,3	20,7
gm. m-w. Rudnik nad Sanem.....	102	34,6	20,2	45,2
gm. m-w. Ulanów.....	315	18,4	29,9	51,7
Powiat ropczycko-sędziszowski.....	2812	17,0	36,6	46,4
gm. w. Iwierzycy.....	323	18,2	16,5	65,3
gm. w. Ostrów.....	194	4,7	26,8	68,5
gm. m-w. Ropczyce.....	715	22,0	40,7	37,3
gm. m-w. Sędziszów Małopolski	1063	19,5	35,1	45,5
gm. w. Wielopole Skrzyńskie.....	518	8,7	50,5	40,9
Powiat rzeszowski.....	8130	29,2	29,2	41,6
gm. m. Dynów.....	170	20,3	64,1	15,6
gm. m-w. Błażowa.....	327	10,2	46,8	43,0
gm. w. Boguchwała.....	1309	15,3	28,5	56,2
gm. w. Chmielnik.....	505	51,5	38,3	10,2
gm. w. Dynów.....	525	17,3	30,5	52,1
gm. m-w. Głogów Małopolski.....	315	59,8	26,8	13,5
gm. w. Hyżne.....	554	48,9	41,0	10,1
gm. w. Kamień.....	699	7,2	52,7	40,1
gm. w. Krasne.....	278	66,4	13,0	20,6
gm. w. Lubenia.....	262	38,0	43,3	18,7
gm. m-w. Sokołów Małopolski....	151	20,6	52,7	26,6
gm. w. Świlcza.....	585	42,5	24,4	33,1
gm. w. Trzebownisko.....	2018	24,4	8,4	67,2
gm. m-w. Tyczyn.....	432	43,1	37,7	19,2
Powiat stalowowolski.....	2300	29,3	41,6	29,1
gm. m. Stalowa Wola.....	15	83,9	16,1	-
gm. w. Bojanów.....	389	19,3	45,5	35,2
gm. w. Pysznicza.....	131	26,3	65,7	8,0
gm. w. Radomyśl nad Sanem.....	463	12,6	43,6	43,8
gm. w. Zaklików.....	275	11,2	25,2	63,6
gm. w. Zaleszany.....	1027	45,0	41,0	14,0
Powiat tarnobrzeski.....	1960	20,8	48,4	30,8
gm. m-w. Baranów Sandomierski	443	13,2	44,5	42,2
gm. w. Gorzyce.....	673	35,7	43,0	21,3
gm. w. Grębów.....	584	11,0	49,9	39,1
gm. m-w. Nowa Dęba.....	260	17,5	65,4	17,1
Powiat M. Rzeszów.....	76	8,4	80,7	10,9
Powiat M. Tarnobrzeg.....	380	50,9	34,8	14,3
PODREGION KROŚNIENSKO-PRZEMYSKI.....	46375	18,1	28,3	53,6
Powiat bieszczadzki.....	1170	9,0	13,9	77,1
gm. w. Czarna.....	300	4,3	7,7	88,0
gm. w. Lutowiska.....	98	2,0	13,6	84,3
gm. m-w. Ustrzyki Dolne.....	771	11,8	16,3	71,9

TABL. 51. WYDATKI PONIESIONE PRZEZ GOSPODARSTWA INDYWIDUALNE POWYŻEJ 1 ha UŻYTKÓW ROLNYCH NA SPŁATY KREDYTÓW I POŻYCZEK (cd.)

WYSZCZEGÓLNIENIE	Ogółem w tys. zł	W gospodarstwach o powierzchni użytków rolnych		
		1-2 ha	2-5	powyżej 5 ha
		w odsetkach		
PODREGION KROŚNIĘSKO-PRZEMYSKI (cd.)				
Powiat brzozowski	2392	25,8	41,9	32,3
gm. m-w. Brzozów.....	526	43,3	18,5	38,2
gm. w. Domaradz.....	78	48,0	38,8	13,2
gm. w. Dydnia.....	505	32,1	53,9	14,0
gm. w. Haczów.....	497	13,6	19,0	67,4
gm. w. Jasienica Rosielna.....	313	11,4	76,0	12,6
gm. w. Nozdrzec.....	473	18,4	57,1	24,5
Powiat jarosławski	9170	13,9	27,2	58,9
gm. m. Jarosław.....	149	10,7	24,4	64,9
gm. m. Radymno.....	182	3,7	6,0	90,3
gm. w. Chłopice.....	1199	10,9	29,2	59,9
gm. w. Jarosław.....	1238	30,4	14,5	55,1
gm. w. Laszki.....	798	9,8	31,5	58,7
gm. w. Pawłosiów.....	948	9,3	27,0	63,7
gm. w. Pruchnik.....	353	28,3	54,1	17,6
gm. w. Radymno.....	1184	10,6	32,6	56,8
gm. w. Rokietnica.....	887	7,3	31,0	61,7
gm. w. Roźwienica.....	1259	14,6	26,8	58,6
gm. w. Wiązownica.....	972	10,9	22,7	66,4
Powiat jasielski	3283	26,5	39,7	33,8
gm. m. Jasło.....	65	80,9	12,9	6,2
gm. w. Brzyska.....	273	49,6	40,3	10,0
gm. w. Dębowiec.....	239	19,7	51,4	28,9
gm. w. Jasło.....	422	25,3	12,2	62,5
gm. w. Kołaczyce.....	192	33,2	52,4	14,4
gm. w. Krempna.....	346	0,9	9,0	90,1
gm. w. Nowy Żmigród.....	457	15,3	51,2	33,5
gm. w. Osiek Jasielski.....	170	24,7	45,2	30,0
gm. w. Skołyszyn.....	351	44,0	40,8	15,2
gm. w. Szerzyny.....	324	19,9	52,4	27,7
gm. w. Tarnowiec.....	446	29,2	57,6	13,2
Powiat krośnieński	3653	40,6	20,5	38,9
gm. w. Chorkówka.....	283	70,1	23,0	6,9
gm. m-w. Dukla.....	796	27,4	30,1	42,4
gm. m-w. Iwonicz-Zdrój.....	261	45,7	30,9	23,4
gm. m-w. Jedlicze.....	384	38,1	7,7	54,2
gm. w. Korczyn.....	177	21,9	29,4	48,7
gm. w. Krościenko Wyżne.....	48	48,9	25,4	25,8
gm. w. Miejsce Piastowe.....	206	64,5	19,9	15,6
gm. m-w. Rymanów.....	866	16,9	15,8	67,2
gm. w. Wojaszówka.....	633	72,6	14,3	13,2
Powiat leski	1050	20,4	32,8	46,8
gm. w. Baligród.....	137	4,4	11,7	84,0
gm. w. Cisna.....	92	5,7	56,3	37,9
gm. m-w. Lesko.....	268	39,2	35,2	25,5
gm. w. Olszanica.....	183	16,7	57,2	26,1

TABL. 51. WYDATKI PONIESIONE PRZEZ GOSPODARSTWA INDYWIDUALNE POWYŻEJ 1 ha UŻYTKÓW ROLNYCH NA SPŁATY KREDYTÓW I POŻYCZEK (dok.)

WYSZCZEGÓLNIENIE	Ogółem w tys. zł	W gospodarstwach o powierzchni użytków rolnych		
		1-2 ha	2-5	powyżej 5 ha
		w odsetkach		
PODREGION KROŚNIEŃSKO-PRZEMYSKI (dok.)				
Powiat leski (dok.)				
gm. w. Solina	370	18,2	20,9	61,0
Powiat lubaczowski	8210	6,8	17,2	76,0
gm. m. Lubaczów	211	34,3	27,0	38,6
gm. m-w. Cieszanów	1555	6,7	10,4	82,9
gm. w. Horyniec-Zdrój	1368	3,4	7,9	88,7
gm. w. Lubaczów	972	8,5	28,6	62,9
gm. m-w. Narol	1231	9,2	28,7	62,1
gm. m-w. Oleszyce	801	9,7	15,8	74,5
gm. w. Stary Dzików	1408	2,0	8,7	89,3
gm. w. Wielkie Oczy	665	5,1	31,0	63,8
Powiat przemyski	7490	13,6	30,9	55,4
gm. w. Bircza	340	14,1	38,4	47,6
gm. w. Dubiecko	768	11,0	50,5	38,5
gm. w. Fredropol	1088	5,7	14,2	80,0
gm. w. Krasiczyn	300	22,2	18,2	59,6
gm. w. Krzywca	415	16,2	33,6	50,2
gm. w. Medyka	647	7,7	19,4	72,9
gm. w. Orły	1264	7,8	31,6	60,6
gm. w. Przemysł	517	17,4	15,7	66,9
gm. w. Stubno	631	8,3	28,8	62,9
gm. w. Żurawica	1520	26,5	43,5	30,0
Powiat przeworski	4335	15,6	32,1	52,3
gm. m. Przeworsk	149	20,6	18,7	60,7
gm. w. Adamówka	268	1,9	20,6	77,5
gm. w. Gać	493	9,3	19,8	70,9
gm. w. Jawornik Polski	145	14,9	49,8	35,3
gm. m-w. Kańczuga	1059	19,8	37,6	42,6
gm. w. Przeworsk	727	19,8	36,1	44,1
gm. m-w. Sieniawa	499	12,9	24,4	62,7
gm. w. Tryńcza	401	16,4	22,1	61,5
gm. w. Zarzecze	593	15,0	45,0	40,0
Powiat sanocki	2821	21,3	32,3	46,3
gm. m. Sanok	56	51,7	26,0	22,3
gm. w. Besko	107	14,8	49,2	36,0
gm. w. Bukowsko	508	8,2	24,1	67,7
gm. w. Komańcza	199	11,1	25,0	63,9
gm. w. Sanok	848	32,7	43,6	23,6
gm. w. Tyrawa Wołoska	154	12,5	9,6	77,9
gm. m-w. Zagórz	436	15,6	34,4	50,1
gm. w. Zarszyn	514	25,1	26,9	48,0
Powiat strzyżowski	2518	32,0	37,8	30,2
gm. w. Czudec	557	43,2	34,7	22,1
gm. w. Frysztak	452	46,6	38,9	14,6
gm. w. Niebylec	435	21,1	68,3	10,6
gm. m-w. Strzyżów	496	12,2	36,9	50,9
gm. w. Wiśniowa	578	35,2	17,7	47,2
Powiat M. Krosno	201	53,1	46,9	-
Powiat M. Przemysł	81	48,3	12,2	39,5

TABL. 52. **GOSPODARSTWA INDYWIDUALNE POWYŻEJ 1 ha UŻYTKÓW ROLNYCH
OBCIĄŻONE ZADŁUŻENIEM WEDŁUG GRUP OBSZAROWYCH**
Stan w dniu 20 V 2002 r.

WYSZCZEGÓLNIENIE	Ogółem	Gospodarstwa o powierzchni użytków rolnych		
		1-2 ha	2-5	powyżej 5 ha
WOJEWÓDZTWO	20636	4610	8886	7140
PODREGION RZESZOWSKO-TARNOBRZESKI.....	9329	2165	4232	2932
Powiat dębicki	941	160	423	358
gm. m. Dębica	7	4	#	#
gm. w. Brzostek	136	23	66	47
gm. w. Czarna	179	13	62	104
gm. w. Dębica	183	62	82	39
gm. w. Jodłowa	122	14	60	48
gm. m-w. Pilzno	157	22	73	62
gm. w. Żyraków	157	22	79	56
Powiat kolbuszowski.....	842	109	387	346
gm. w. Cmolas	184	20	91	73
gm. w. Dzikowiec	127	10	49	68
gm. m-w. Kolbuszowa	128	21	62	45
gm. w. Majdan Królewski.....	153	25	73	55
gm. w. Niwiska	90	12	52	26
gm. w. Raniszów	160	21	60	79
Powiat leżajski	488	124	208	156
gm. m. Leżajsk	7	3	#	3
gm. w. Grodzisko Dolne	138	32	80	26
gm. w. Kuryłówka.....	104	12	34	58
gm. w. Leżajsk	173	51	62	60
gm. m-w. Nowa Sarzyna.....	66	26	31	9
Powiat łańcucki	903	309	444	150
gm. m. Łańcut	14	7	4	3
gm. w. Białobrzegi.....	146	67	68	11
gm. w. Czarna	59	25	24	10
gm. w. Łańcut	235	100	98	37
gm. w. Markowa	201	35	107	59
gm. w. Rakszawa	80	29	41	10
gm. w. Żołyńia	168	46	102	20
Powiat mielecki	2016	336	814	866
gm. m. Mielec	21	17	3	#
gm. w. Borowa.....	291	55	113	123
gm. w. Czermin.....	226	35	93	98
gm. w. Gawłuszowice	101	14	47	40
gm. w. Mielec	134	45	55	34
gm. w. Padew Narodowa	312	28	136	148
gm. w. Przeclaw	130	58	52	20
gm. m-w. Radomyśl Wielki	434	39	178	217
gm. w. Tuszów Narodowy	75	19	31	25
gm. w. Wadowice Górne.....	292	26	106	160
Powiat nizański.....	583	89	253	241
gm. w. Harasiuki	88	4	23	61
gm. w. Jarocin.....	38	#	19	17
gm. w. Jeżowe.....	231	33	117	81
gm. w. Krzeszów.....	60	6	19	35

TABL. 52. **GOSPODARSTWA INDYWIDUALNE POWYŻEJ 1 ha UŻYTKÓW ROLNYCH
OBCIĄŻONE ZADŁUŻENIEM WEDŁUG GRUP OBSZAROWYCH (cd.)**
Stan w dniu 20 V 2002 r.

WYSZCZEGÓLNIENIE	Ogółem	Gospodarstwa o powierzchni użytków rolnych		
		1-2 ha	2-5	powyżej 5 ha
PODREGION RZESZOWSKO-TARNOBRZESKI (dok.)				
Powiat niżański (dok.)				
gm. m-w. Nisko.....	48	13	26	9
gm. m-w. Rudnik nad Sanem.....	28	10	8	10
gm. m-w. Ulanów.....	90	21	41	28
Powiat ropczycko-sędziszowski.....	844	185	441	218
gm. w. Iwierzyce.....	89	17	35	37
gm. w. Ostrów.....	51	7	26	18
gm. m-w. Ropczyce.....	291	83	159	49
gm. m-w. Sędziszów Małopolski.....	195	58	102	35
gm. w. Wielopole Skrzyńskie.....	218	20	119	79
Powiat rzeszowski.....	1625	518	736	371
gm. m. Dynów.....	53	13	31	9
gm. m-w. Białowa.....	111	27	54	30
gm. w. Boguchwała.....	118	42	53	23
gm. w. Chmielnik.....	183	74	92	17
gm. w. Dynów.....	212	31	69	112
gm. m-w. Głogów Małopolski.....	59	26	23	10
gm. w. Hyżne.....	159	68	78	13
gm. w. Kamień.....	232	24	125	83
gm. w. Krasne.....	41	20	14	7
gm. w. Lubenia.....	55	24	26	5
gm. m-w. Sokołów Małopolski.....	68	12	35	21
gm. w. Świlcza.....	107	50	38	19
gm. w. Trzebownisko.....	119	64	43	12
gm. m-w. Tyczyn.....	108	43	55	10
Powiat stalowowolski.....	563	170	253	140
gm. m. Stalowa Wola.....	#	#	-	-
gm. w. Bojanów.....	126	22	65	39
gm. w. Pysznica.....	39	13	23	3
gm. w. Radomyśl nad Sanem.....	136	34	68	34
gm. w. Zaklików.....	73	14	16	43
gm. w. Zaleszany.....	187	85	81	21
Powiat tarnobrzeski.....	427	117	239	71
gm. m-w. Baranów Sandomierski.....	80	17	41	22
gm. w. Gorzyce.....	154	60	78	16
gm. w. Grębów.....	121	16	79	26
gm. m-w. Nowa Dęba.....	72	24	41	7
Powiat M. Rzeszów.....	17	5	8	4
Powiat M. Tarnobrzeg.....	80	43	26	11
PODREGION KROŚNIENSKO-PRZEMYSKI.....	11307	2445	4654	4208
Powiat bieszczadzki.....	252	18	59	175
gm. w. Czarna.....	72	3	10	59
gm. w. Lutowiska.....	14	#	#	11
gm. m-w. Ustrzyki Dolne.....	166	14	47	105

TABL. 52. GOSPODARSTWA INDYWIDUALNE POWYŻEJ 1 ha UŻYTKÓW ROLNYCH
 OBCIĄŻONE ZADŁUŻENIEM WEDŁUG GRUP OBSZAROWYCH (cd.)
 Stan w dniu 20 V 2002 r.

WYSZCZEGÓLNIENIE	Ogółem	Gospodarstwa o powierzchni użytków rolnych		
		1-2 ha	2-5	powyżej 5 ha
PODREGION KROŚNIEŃSKO-PRZEMYSKI (cd.)				
Powiat brzozowski	720	209	398	113
gm. m-w. Brzozów.....	150	82	57	11
gm. w. Domaradz.....	31	12	16	3
gm. w. Dydnia.....	187	53	106	28
gm. w. Haczów	68	17	39	12
gm. w. Jasienica Rosielna	65	16	40	9
gm. w. Nozdrzec	219	29	140	50
Powiat jarosławski	1775	345	781	649
gm. m. Jarosław	24	9	8	7
gm. m. Radymno.....	20	5	4	11
gm. w. Chłopice	253	43	134	76
gm. w. Jarosław.....	197	47	63	87
gm. w. Laszki.....	176	21	65	90
gm. w. Pawłosiów	101	25	46	30
gm. w. Pruchnik	178	52	87	39
gm. w. Radymno	247	37	106	104
gm. w. Rokietnica	234	26	103	105
gm. w. Roźwienica.....	208	50	103	55
gm. w. Wiązownica.....	137	30	62	45
Powiat jasielski.....	1209	370	572	267
gm. m. Jasło	20	16	3	#
gm. w. Brzyska	93	37	50	6
gm. w. Dębowiec	117	32	65	20
gm. w. Jasło	73	32	25	16
gm. w. Kołaczyce.....	112	34	63	15
gm. w. Krempna.....	64	3	12	49
gm. w. Nowy Żmigród.....	248	45	120	83
gm. w. Osiek Jasielski.....	131	35	72	24
gm. w. Skołyszyn.....	126	62	50	14
gm. w. Szerzyny.....	101	25	57	19
gm. w. Tarnowiec	124	49	55	20
Powiat krośnieński	718	313	245	160
gm. w. Chorkówka.....	90	51	28	11
gm. m-w. Dukla	172	60	66	46
gm. m-w. Iwonicz-Zdrój.....	77	43	29	5
gm. m-w. Jedlicze	69	44	17	8
gm. w. Korczyna	28	4	12	12
gm. w. Krościenko Wyżne.....	7	6	#	-
gm. w. Miejsce Piastowe.....	62	40	15	7
gm. m-w. Rymanów.....	121	28	38	55
gm. w. Wojaszówka.....	92	37	39	16
Powiat leski	271	46	96	129
gm. w. Baligród.....	45	#	7	36
gm. w. Cisna	9	3	4	#
gm. m-w. Lesko	99	25	48	26
gm. w. Olszanica.....	66	9	23	34
gm. w. Solina	52	7	14	31

TABL. 52. **GOSPODARSTWA INDYWIDUALNE POWYŻEJ 1 ha UŻYTKÓW ROLNYCH
OBCIĄŻONE ZADŁUŻENIEM WEDŁUG GRUP OBSZAROWYCH (dok.)**
Stan w dniu 20 V 2002 r.

WYSZCZEGÓLNIENIE	Ogółem	Gospodarstwa o powierzchni użytków rolnych		
		1-2 ha	2-5	powyżej 5 ha
PODREGION KROŚNIENSKO-PRZEMYSKI (dok.)				
Powiat lubaczowski.....	1798	175	536	1087
gm. m. Lubaczów.....	29	6	11	12
gm. m-w. Cieszanów.....	367	24	90	253
gm. w. Horyniec-Zdrój.....	126	19	44	63
gm. w. Lubaczów.....	204	23	84	97
gm. m-w. Narol.....	383	47	142	194
gm. m-w. Oleszyce.....	174	35	69	70
gm. w. Stary Dzików.....	366	10	53	303
gm. w. Wielkie Oczy.....	149	11	43	95
Powiat przemyski.....	1688	316	771	601
gm. w. Bircza.....	139	31	58	50
gm. w. Dubiecko.....	306	46	179	81
gm. w. Fredropol.....	131	19	52	60
gm. w. Krasieczyn.....	46	12	22	12
gm. w. Krzywczka.....	143	34	70	39
gm. w. Medyka.....	95	21	34	40
gm. w. Orły.....	274	31	120	123
gm. w. Przemysł.....	102	24	32	46
gm. w. Stubno.....	133	9	63	61
gm. w. Żurawica.....	319	89	141	89
Powiat przeworski.....	1377	259	595	523
gm. m. Przeworsk.....	51	12	15	24
gm. w. Adamówka.....	143	6	33	104
gm. w. Gać.....	127	16	48	63
gm. w. Jawornik Polski.....	51	14	27	10
gm. m-w. Kańczuga.....	398	89	203	106
gm. w. Przeworsk.....	160	49	68	43
gm. m-w. Sieniawa.....	138	18	50	70
gm. w. Tryńcza.....	121	26	53	42
gm. w. Zarzecze.....	188	29	98	61
Powiat sanocki.....	870	189	309	372
gm. m. Sanok.....	37	19	16	#
gm. w. Besko.....	46	11	21	14
gm. w. Bukowsko.....	201	14	56	131
gm. w. Komańcza.....	58	7	13	38
gm. w. Sanok.....	229	76	97	56
gm. w. Tyrawa Wołoska.....	55	3	14	38
gm. m-w. Zagórz.....	118	29	45	44
gm. w. Zarszyn.....	126	30	47	49
Powiat strzyżowski.....	593	187	278	128
gm. w. Czudec.....	91	45	24	22
gm. w. Frysztak.....	124	37	61	26
gm. w. Niebylec.....	116	35	62	19
gm. m-w. Strzyżów.....	126	37	63	26
gm. w. Wiśniowa.....	136	33	68	35
Powiat M. Krosno.....	18	8	9	#
Powiat M. Przemysł.....	18	10	5	3

TABL. 53. **GOSPODARSTWA INDYWIDUALNE POWYŻEJ 1 ha UŻYTKÓW ROLNYCH
OBCIĄŻONE ZADŁUŻENIEM WEDŁUG WYSOKOŚCI ZADŁUŻENIA**
Stan w dniu 20 V 2002 r.

WYSZCZEGÓLNIENIE	Ogółem		Z liczby ogółem - w odsetkach - według wysokości zadłużenia						
	w liczbach bezwzględnych	w % ogólnej liczby gospodarstw	poniżej 600 zł	600 - 1000	1000 - 2000	2000 - 4000	4000 - 15000	15000 - 50000	powyżej 50000 zł
WOJEWÓDZTWO	20636	10,3	8,8	8,2	24,7	25,7	23,8	6,5	2,2
Gospodarstwa o powierzchni użytków rolnych:									
1 – 2 ha.....	4610	6,1	14,1	10,8	21,0	23,4	23,5	5,9	1,3
2 – 3	3536	8,1	11,9	14,1	26,6	21,9	20,9	3,8	0,8
3 – 4	2936	10,2	9,3	8,8	35,3	22,5	19,5	3,8	0,8
4 – 5	2414	12,9	7,7	7,2	35,0	22,9	22,3	4,1	0,7
5 – 7	3107	16,4	6,0	5,4	27,0	34,6	21,6	4,3	1,0
7 – 10	2034	22,5	3,4	3,2	16,7	39,4	28,5	7,6	1,1
10 – 20	1397	33,9	2,1	2,1	8,8	24,2	41,4	16,5	4,9
20 – 50	411	47,9	0,5	-	1,9	6,1	34,1	37,5	20,0
50 – 100	103	60,2	-	-	1,0	1,0	12,6	36,9	48,5
100 ha i więcej	88	71,5	2,3	-	-	-	1,1	21,6	75,0
PODREGION RZESZOWSKO-TARNOBRZESKI	9329	9,0	9,5	8,5	24,5	25,6	23,5	6,4	2,1
Powiat dębicki	941	7,8	9,0	7,8	27,4	26,8	20,3	5,8	3,0
gm. m. Dębica.....	7	1,8	14,3	-	14,3	-	42,9	14,3	14,3
gm. w. Brzostek	136	6,7	11,8	8,8	25,0	29,4	24,3	0,7	-
gm. w. Czarna	179	10,5	6,1	5,6	23,5	25,7	20,7	12,8	5,6
gm. w. Dębica	183	7,6	14,2	7,1	20,2	20,2	29,0	4,9	4,4
gm. w. Jodłowa	122	12,4	4,9	8,2	37,7	30,3	14,8	3,3	0,8
gm. m-w. Pilzno	157	6,0	8,3	8,3	34,4	24,2	15,3	5,7	3,8
gm. w. Żyraków	157	8,4	7,6	9,6	28,0	34,4	14,6	5,1	0,6
Powiat kolbuszowski	842	9,3	15,2	9,9	30,6	22,8	18,3	2,9	0,4
gm. w. Cmolasy	184	13,2	21,7	10,9	28,8	16,8	18,5	3,3	-
gm. w. Dzikowiec	127	11,2	9,4	6,3	31,5	27,6	22,0	3,1	-
gm. m-w. Kolbuszowa	128	5,0	19,5	14,1	32,0	15,6	15,6	3,1	-
gm. w. Majdan Królewski	153	9,9	13,1	11,1	34,6	23,5	15,7	1,3	0,7
gm. w. Niwiska	90	8,8	10,0	11,1	35,6	24,4	13,3	4,4	1,1
gm. w. Raniszów	160	12,0	13,8	6,3	24,4	30,0	22,5	2,5	0,6
Powiat leżajski	488	6,2	10,9	9,0	20,9	24,6	25,6	6,6	2,5
gm. m. Leżajsk	7	2,4	-	-	-	42,9	57,1	-	-
gm. w. Grodzisko Dolne	138	9,5	13,8	8,0	22,5	28,3	22,5	4,3	0,7
gm. w. Kuryłówka	104	11,0	6,7	19,2	24,0	27,9	16,3	3,8	1,9
gm. w. Leżajsk	173	6,4	8,7	6,4	19,1	19,1	31,2	10,4	5,2
gm. m-w. Nowa Sarzyna	66	2,7	18,2	3,0	19,7	24,2	28,8	6,1	-
Powiat łańcucki	903	10,3	9,9	12,7	26,5	22,7	21,2	4,8	2,3
gm. m. Łańcut	14	4,3	7,1	7,1	14,3	7,1	28,6	28,6	7,1
gm. w. Białobrzegi	146	12,1	15,8	14,4	19,2	24,7	22,6	2,1	1,4
gm. w. Czarna	59	4,3	10,2	5,1	20,3	37,3	16,9	6,8	3,4
gm. w. Łańcut	235	9,6	10,6	11,1	22,6	18,7	26,0	7,7	3,4
gm. w. Markowa	201	16,7	4,5	13,4	29,4	24,9	22,4	3,5	2,0
gm. w. Rakszawa	80	7,7	8,8	17,5	33,8	21,3	15,0	2,5	1,3
gm. w. Żołyńca	168	14,6	10,7	13,7	34,5	20,8	15,5	3,0	1,8

TABL. 53. **GOSPODARSTWA INDYWIDUALNE POWYŻEJ 1 ha UŻYTKÓW ROLNYCH
OBCIĄŻONE ZADŁUŻENIEM WEDŁUG WYSOKOŚCI ZADŁUŻENIA (cd.)**
Stan w dniu 20 V 2002 r.

WYSZCZEGÓLNIENIE	Ogółem		Z liczby ogółem - w odsetkach - według wysokości zadłużenia						
	w liczbach bezwzględnych	w % ogólnej liczby gospodarstw	poniżej 600 zł	600 - 1000	1000 - 2000	2000 - 4000	4000 - 15000	15000 - 50000	powyżej 50000 zł
PODREGION RZESZOWSKO-TARNOBRZESKI (cd.)									
Powiat mielecki	2016	16,7	5,9	6,5	20,2	28,6	28,7	7,8	2,3
gm. m. Mielec	21	4,1	9,5	9,5	33,3	9,5	28,6	4,8	4,8
gm. w. Borowa	291	32,3	6,2	6,2	19,6	26,8	29,6	10,0	1,7
gm. w. Czermin	226	18,4	8,8	4,9	16,4	27,4	30,1	10,2	2,2
gm. w. Gawłuszowice	101	18,8	3,0	2,0	20,8	34,7	31,7	6,9	1,0
gm. w. Mielec	134	8,4	7,5	8,2	21,6	23,9	20,9	11,9	6,0
gm. w. Padew Narodowa ...	312	32,8	1,9	2,9	10,9	31,1	44,2	8,0	1,0
gm. w. Przecław	130	8,2	15,4	16,9	21,5	22,3	19,2	3,8	0,8
gm. m-w. Radomyśl Wielki	434	19,3	6,0	9,2	26,5	29,0	19,6	5,5	4,1
gm. w. Tuszów Narodowy	75	6,3	5,3	4,0	29,3	30,7	26,7	2,7	1,3
gm. w. Wadowice Górne....	292	22,9	3,1	4,8	19,5	31,8	30,8	8,9	1,0
Powiat niżański.....	583	6,9	10,5	7,0	24,9	28,5	22,3	6,0	0,9
gm. w. Harasiuki	88	7,0	15,9	5,7	28,4	21,6	17,0	10,2	1,1
gm. w. Jarocin	38	3,8	13,2	-	36,8	23,7	15,8	5,3	5,3
gm. w. Jeżowe	231	13,5	6,5	6,9	27,7	29,4	25,5	3,5	0,4
gm. w. Krzeszów	60	7,7	11,7	5,0	15,0	38,3	18,3	10,0	1,7
gm. m-w. Nisko	48	3,4	18,8	14,6	18,8	25,0	14,6	8,3	-
gm. m-w. Rudnik nad Sannem	28	3,0	7,1	-	10,7	28,6	42,9	10,7	-
gm. m-w. Ulanów	90	6,5	10,0	11,1	23,3	30,0	22,2	3,3	-
Powiat ropczycko-sędziszowski.....	844	9,5	8,8	8,4	29,0	25,9	20,1	5,0	2,7
gm. w. Iwierzycy	89	7,3	4,5	5,6	22,5	27,0	27,0	9,0	4,5
gm. w. Ostrów	51	4,3	13,7	9,8	23,5	37,3	9,8	3,9	2,0
gm. m-w. Ropczyce	291	11,1	6,5	8,2	28,5	24,4	22,7	6,5	3,1
gm. m-w. Sędziszów Małopolski	195	8,5	11,3	10,8	25,1	23,6	21,0	4,1	4,1
gm. w. Wielopole Skrzyńskie	218	14,3	10,1	7,3	37,2	27,1	15,6	2,3	0,5
Powiat rzeszowski	1625	7,4	9,4	9,1	23,8	25,8	23,6	5,9	2,5
gm. m. Dynów	53	10,0	26,4	5,7	11,3	30,2	22,6	3,8	-
gm. m-w. Błazowa	111	5,7	11,7	9,9	26,1	27,9	18,9	4,5	0,9
gm. w. Boguchwała	118	6,0	9,3	7,6	21,2	22,9	22,0	6,8	10,2
gm. w. Chmielnik	183	16,3	10,4	15,8	24,0	23,5	21,3	3,8	1,1
gm. w. Dynów	212	14,3	6,6	4,2	28,3	34,4	21,2	3,8	1,4
gm. m-w. Głogów Małopolski	59	3,1	10,2	8,5	18,6	25,4	25,4	6,8	5,1
gm. w. Hyżne	159	14,1	13,8	9,4	24,5	27,0	17,0	8,2	-
gm. w. Kamień	232	20,4	3,4	9,1	28,9	25,9	26,7	6,0	-
gm. w. Krasne	41	3,8	4,9	17,1	22,0	17,1	26,8	4,9	7,3
gm. w. Lubenia	55	4,5	5,5	9,1	20,0	34,5	20,0	5,5	5,5

TABL. 53. **GOSPODARSTWA INDYWIDUALNE POWYŻEJ 1 ha UŻYTKÓW ROLNYCH
OBCIĄŻONE ZADŁUŻENIEM WEDŁUG WYSOKOŚCI ZADŁUŻENIA (cd.)**
Stan w dniu 20 V 2002 r.

WYSZCZEGÓLNIENIE	Ogółem		Z liczby ogółem - w odsetkach - według wysokości zadłużenia						
	w liczbach bezwzględnych	w % ogólnej liczby gospodarstw	poniżej 600 zł	600 - 1000	1000 - 2000	2000 - 4000	4000 - 15000	15000 - 50000	powyżej 50000 zł
PODREGION RZESZOWSKO-TARNOBRZESKI (dok.)									
Powiat rzeszowski (dok.)									
gm. m-w. Sokołów Małopolski	68	2,8	5,9	4,4	30,9	26,5	22,1	7,4	2,9
gm. w. Świlcza	107	4,8	10,3	6,5	16,8	22,4	29,9	9,3	4,7
gm. w. Trzebownisko	119	6,7	7,6	9,2	20,2	17,6	31,9	9,2	4,2
gm. m-w. Tyczyn	108	5,7	14,8	12,0	20,4	20,4	27,8	3,7	0,9
Powiat stalowowolski	563	8,4	13,1	8,2	24,7	23,8	22,4	6,9	0,9
gm. m. Stalowa Wola	#	#	#	#	#	#	#	#	#
gm. w. Bojanów	126	11,1	7,1	11,9	31,7	22,2	24,6	2,4	-
gm. w. Pysznicza	39	2,9	7,7	7,7	33,3	17,9	23,1	7,7	2,6
gm. w. Radomyśl nad Sannem	136	10,2	16,9	6,6	25,0	22,1	18,4	10,3	0,7
gm. w. Zaklików	73	7,0	12,3	8,2	16,4	21,9	35,6	2,7	2,7
gm. w. Zaleszany	187	11,7	15,0	7,0	21,4	28,3	18,7	9,1	0,5
Powiat tarnobrzeski	427	6,8	10,3	9,1	19,2	19,7	25,1	14,1	2,6
gm. m-w. Baranów Sandomierski	80	4,5	12,5	6,3	13,8	23,8	30,0	11,3	2,5
gm. w. Gorzyce	154	12,5	4,5	4,5	16,9	16,2	28,6	27,3	1,9
gm. w. Grębów	121	6,9	6,6	16,5	32,2	24,0	14,9	3,3	2,5
gm. m-w. Nowa Dęba	72	4,7	26,4	9,7	8,3	15,3	29,2	6,9	4,2
Powiat M. Rzeszów	17	4,5	5,9	5,9	11,8	23,5	29,4	17,6	5,9
Powiat M. Tarnobrzeg	80	6,7	3,8	1,3	23,8	25,0	33,8	11,3	1,3
PODREGION KROŚNIEŃSKO-PRZEMYSKI	11307	11,7	8,3	8,0	24,9	25,8	24,1	6,6	2,2
Powiat bieszczadzki	252	13,4	5,6	5,6	23,0	19,4	31,7	9,9	4,8
gm. w. Czarna	72	23,2	2,8	2,8	26,4	20,8	31,9	12,5	2,8
gm. w. Lutowiska	14	8,3	-	-	14,3	21,4	21,4	7,1	35,7
gm. m-w. Ustrzyki Dolne	166	11,8	7,2	7,2	22,3	18,7	32,5	9,0	3,0
Powiat brzozowski	720	8,1	11,8	9,6	29,4	24,0	20,8	3,5	0,8
gm. m-w. Brzozów	150	7,2	14,7	6,7	24,7	22,7	26,0	4,0	1,3
gm. w. Domaradz	31	2,9	22,6	6,5	32,3	25,8	9,7	3,2	-
gm. w. Dydnia	187	13,2	11,2	13,4	28,9	23,5	19,3	3,7	-
gm. w. Haczów	68	4,6	13,2	11,8	27,9	11,8	25,0	5,9	4,4
gm. w. Jasienica Rosielna	65	5,9	10,8	4,6	29,2	24,6	26,2	3,1	1,5
gm. w. Nozdrzec	219	12,3	8,7	9,6	33,3	28,8	17,4	2,3	-
Powiat jarosławski	1775	15,6	6,9	6,5	24,4	26,6	25,7	7,1	2,8
gm. m. Jarosław	24	4,8	8,3	4,2	8,3	25,0	25,0	16,7	12,5
gm. m. Radymno	20	10,9	10,0	-	40,0	15,0	30,0	5,0	-
gm. w. Chłopice	253	29,9	5,9	7,9	32,8	26,5	21,7	4,7	0,4
gm. w. Jarosław	197	12,3	6,1	5,1	20,3	26,9	27,4	11,7	2,5

TABL. 53. GOSPODARSTWA INDYWIDUALNE POWYŻEJ 1 ha UŻYTKÓW ROLNYCH
 OBCIĄŻONE ZADŁUŻENIEM WEDŁUG WYSOKOŚCI ZADŁUŻENIA (cd.)
 Stan w dniu 20 V 2002 r.

WYSZCZEGÓLNIENIE	Ogółem		Z liczby ogółem - w odsetkach - według wysokości zadłużenia						
	w liczbach bezwzględnych	w % ogólnej liczby gospodarstw	poniżej 600 zł	600 - 1000	1000 - 2000	2000 - 4000	4000 - 15000	15000 - 50000	powyżej 50000 zł
PODREGION KROŚNIEŃSKO-PRZEMYSKI (cd.)									
Powiat jarosławski (dok.)									
gm. w. Laszki	176	18,7	9,1	4,5	20,5	24,4	33,0	5,7	2,8
gm. w. Pawłosiów	101	10,4	8,9	4,0	15,8	26,7	30,7	5,0	8,9
gm. w. Pruchnik	178	12,8	11,2	10,1	21,9	21,9	27,5	6,2	1,1
gm. w. Radymno	247	16,2	5,7	5,3	16,6	29,6	32,4	8,5	2,0
gm. w. Rokietnica	234	30,3	5,6	6,8	33,3	26,1	22,2	5,6	0,4
gm. w. Roźwienica	208	18,8	6,3	8,2	26,0	27,4	20,7	7,7	3,8
gm. w. Wiązownica	137	8,8	5,1	6,6	26,3	31,4	16,1	7,3	7,3
Powiat jasielski	1209	8,9	11,6	13,4	29,8	23,1	17,5	4,0	0,7
gm. m. Jasło	20	3,1	10,0	10,0	30,0	25,0	15,0	5,0	5,0
gm. w. Brzyska	93	9,9	18,3	12,9	39,8	20,4	6,5	2,2	-
gm. w. Dębowiec	117	9,0	12,0	11,1	35,0	23,9	13,7	4,3	-
gm. w. Jasło	73	3,6	2,7	13,7	19,2	31,5	23,3	6,8	2,7
gm. w. Kołaczyce	112	9,8	11,6	19,6	39,3	18,8	8,0	2,7	-
gm. w. Krempana	64	19,2	6,3	12,5	15,6	26,6	25,0	10,9	3,1
gm. w. Nowy Żmigród	248	15,9	13,3	15,7	27,4	21,8	19,0	2,4	0,4
gm. w. Osiek Jasielski	131	13,7	16,0	15,3	36,6	17,6	12,2	2,3	-
gm. w. Skotyszyn	126	7,3	12,7	7,9	34,9	24,6	17,5	2,4	-
gm. w. Szerzyny	101	6,5	12,9	8,9	19,8	31,7	22,8	4,0	-
gm. w. Tarnowiec	124	9,3	4,0	13,7	22,6	21,0	29,8	7,3	1,6
Powiat krośnieński	718	5,5	9,6	6,5	20,8	25,3	25,9	8,5	3,3
gm. w. Chorkówka	90	5,4	17,8	8,9	16,7	23,3	24,4	6,7	2,2
gm. m-w. Dukła	172	6,9	9,3	5,8	20,3	29,1	23,8	7,6	4,1
gm. m-w. Iwonicz-Zdrój	77	9,4	3,9	3,9	27,3	29,9	28,6	6,5	-
gm. m-w. Jedlicze	69	4,9	7,2	2,9	20,3	31,9	27,5	7,2	2,9
gm. w. Korczyzna	28	1,9	7,1	3,6	21,4	10,7	42,9	3,6	10,7
gm. w. Krościenko Wyżne	7	1,7	-	14,3	-	14,3	57,1	14,3	-
gm. w. Miejsce Piastowe	62	5,0	11,3	8,1	17,7	30,6	21,0	9,7	1,6
gm. m-w. Rymanów	121	6,4	7,4	3,3	17,4	21,5	27,3	16,5	6,6
gm. w. Wojaszówka	92	5,8	12,0	14,1	28,3	18,5	21,7	4,3	1,1
Powiat leski	271	9,2	5,5	5,5	24,0	26,6	25,1	9,2	4,1
gm. w. Baligród	45	10,5	6,7	6,7	15,6	31,1	28,9	11,1	-
gm. w. Cisna	9	4,9	-	-	-	11,1	44,4	22,2	22,2
gm. m-w. Lesko	99	10,8	8,1	7,1	26,3	24,2	23,2	8,1	3,0
gm. w. Olszanica	66	10,0	6,1	4,5	31,8	30,3	15,2	7,6	4,5
gm. w. Solina	52	6,9	-	3,8	21,2	25,0	34,6	9,6	5,8
Powiat lubaczowski	1798	24,6	4,7	5,8	22,1	29,5	28,1	7,8	1,9
gm. m. Lubaczów	29	8,8	6,9	3,4	13,8	10,3	34,5	20,7	10,3
gm. m-w. Cieszanów	367	35,3	2,2	4,9	20,7	28,3	34,1	6,8	3,0
gm. w. Horyniec-Zdrój	126	18,2	9,5	7,1	21,4	29,4	20,6	10,3	1,6
gm. w. Lubaczów	204	13,3	9,8	7,8	29,9	26,5	20,1	3,4	2,5
gm. m-w. Narol	383	27,6	2,9	7,0	24,8	27,7	25,1	11,0	1,6

TABL. 53. **GOSPODARSTWA INDYWIDUALNE POWYŻEJ 1 ha UŻYTKÓW ROLNYCH
OBCIĄŻONE ZADŁUŻENIEM WEDŁUG WYSOKOŚCI ZADŁUŻENIA (dok.)**
Stan w dniu 20 V 2002 r.

WYSZCZEGÓLNIENIE	Ogółem		Z liczby ogółem - w odsetkach - według wysokości zadłużenia						
	w liczbach bezwzględnych	w % ogólnej liczby gospodarstw	poniżej 600 zł	600 - 1000	1000 - 2000	2000 - 4000	4000 - 15000	15000 - 50000	powyżej 50000 zł
PODREGION KROŚNIEŃSKO-PRZEMYSKI (dok.)									
Powiat lubaczowski (dok.)	1798	24,6	4,7	5,8	22,1	29,5	28,1	7,8	1,9
gm. m-w. Oleszyce	174	22,8	2,9	8,6	21,3	28,2	31,0	5,2	2,9
gm. w. Stary Dzików	366	42,1	3,0	2,5	16,7	36,3	33,1	7,9	0,5
gm. w. Wielkie Oczy.....	149	21,3	10,1	6,7	24,2	29,5	22,1	6,7	0,7
Powiat przemyski	1688	17,2	8,8	7,3	24,1	24,4	25,1	7,1	3,3
gm. w. Bircza	139	12,7	7,9	5,8	30,2	25,2	25,9	2,9	2,2
gm. w. Dubiecko	306	17,4	11,4	14,4	29,7	25,2	14,1	4,2	1,0
gm. w. Fredropol.....	131	17,2	10,7	3,8	19,8	26,0	29,0	5,3	5,3
gm. w. Krasiczyn	46	8,2	23,9	8,7	13,0	15,2	23,9	8,7	6,5
gm. w. Krzywczka	143	16,6	10,5	5,6	29,4	28,0	22,4	4,2	-
gm. w. Medyka	95	16,9	6,3	6,3	26,3	21,1	25,3	10,5	4,2
gm. w. Orły	274	24,5	5,1	5,1	26,6	25,5	25,5	9,1	2,9
gm. w. Przemysł.....	102	9,3	2,0	3,9	10,8	26,5	36,3	8,8	11,8
gm. w. Stubno	133	25,0	13,5	4,5	20,3	16,5	26,3	12,8	6,0
gm. w. Żurawica	319	21,8	6,9	7,5	19,7	25,1	30,4	7,8	2,5
Powiat przeworski	1377	13,7	6,7	7,3	27,8	26,7	23,0	6,7	1,8
gm. m. Przeworsk	51	11,7	3,9	11,8	7,8	21,6	31,4	19,6	3,9
gm. w. Adamówka	143	20,1	2,1	4,9	26,6	42,0	19,6	4,2	0,7
gm. w. Gać	127	19,0	6,3	5,5	32,3	25,2	20,5	7,1	3,1
gm. w. Jawornik Polski	51	4,8	9,8	9,8	25,5	35,3	13,7	3,9	2,0
gm. m-w. Kańczuga	398	21,5	9,0	7,3	30,4	25,6	23,1	4,0	0,5
gm. w. Przeworsk.....	160	7,8	10,6	4,4	16,3	24,4	31,9	9,4	3,1
gm. m-w. Sieniawa	138	15,7	1,4	8,0	29,7	31,2	19,6	8,0	2,2
gm. w. Tryńcza	121	8,8	4,1	11,6	26,4	22,3	25,6	7,4	2,5
gm. w. Zarzecze	188	19,2	7,4	8,0	35,6	18,6	20,7	7,4	2,1
Powiat sanocki	870	11,4	12,1	9,0	23,0	25,5	23,4	5,9	1,1
gm. m. Sanok	37	8,5	8,1	21,6	43,2	10,8	10,8	5,4	-
gm. w. Besko.....	46	10,5	17,4	13,0	19,6	19,6	21,7	4,3	4,3
gm. w. Bukowsko	201	24,3	8,0	7,0	26,4	29,9	24,9	4,0	-
gm. w. Komańcza	58	11,8	22,4	8,6	15,5	25,9	19,0	5,2	3,4
gm. w. Sanok.....	229	9,4	14,8	7,9	21,4	25,8	24,9	4,8	0,4
gm. w. Tyrawa Wołoska	55	14,4	5,5	10,9	25,5	32,7	23,6	1,8	-
gm. m-w. Zagórz.....	118	9,1	15,3	7,6	21,2	22,9	21,2	9,3	2,5
gm. w. Zarszyn.....	126	9,7	7,9	9,5	19,8	23,8	27,0	10,3	1,6
Powiat strzyżowski	593	6,7	10,8	11,5	25,5	25,3	19,7	4,9	2,4
gm. w. Czudec.....	91	5,8	7,7	14,3	13,2	29,7	25,3	6,6	3,3
gm. w. Frysztak.....	124	7,9	8,1	12,9	25,0	25,0	20,2	7,3	1,6
gm. w. Niebylec	116	6,0	13,8	11,2	23,3	23,3	24,1	3,4	0,9
gm. m-w. Strzyżów	126	5,2	13,5	10,3	23,0	31,0	14,3	5,6	2,4
gm. w. Wiśniowa	136	9,6	10,3	9,6	38,2	19,1	16,9	2,2	3,7
Powiat M. Krosno	18	3,0	5,6	-	11,1	16,7	38,9	11,1	16,7
Powiat M. Przemyśl	18	4,9	5,6	5,6	16,7	27,8	11,1	27,8	5,6

TABL. 54. **GOSPODARSTWA INDYWIDUALNE POWYŻEJ 1 ha UŻYTKÓW ROLNYCH ZADŁUŻONE Z TYTUŁU KREDYTÓW INWESTYCYJNYCH**
Stan w dniu 20 V 2002 r.

WYSZCZEGÓLNIENIE	Ogółem	Gospodarstwa o powierzchni użytków rolnych		
		1-2 ha	2-5	powyżej 5 ha
WOJEWÓDZTWO	6862	1506	2662	2694
PODREGION RZESZOWSKO-TARNOBRZESKI	3022	705	1279	1038
Powiat dębicki	271	49	106	116
gm. m. Dębica	#	#	#	-
gm. w. Brzostek	51	13	24	14
gm. w. Czarna	52	3	16	33
gm. w. Dębica	35	13	10	12
gm. w. Jodłowa	27	3	11	13
gm. m-w. Pilzno	65	11	21	33
gm. w. Żyraków	39	5	23	11
Powiat kolbuszowski	271	35	120	116
gm. w. Cmolas	38	#	17	20
gm. w. Dzikowiec	42	6	20	16
gm. m-w. Kolbuszowa	26	5	11	10
gm. w. Majdan Królewski	64	9	25	30
gm. w. Niwiska	44	7	24	13
gm. w. Raniszów	57	7	23	27
Powiat leżajski	154	42	59	53
gm. m. Leżajsk	4	-	#	3
gm. w. Grodzisko Dolne	51	15	24	12
gm. w. Kuryłówka	27	5	10	12
gm. w. Leżajsk	53	12	17	24
gm. m-w. Nowa Sarzyna	19	10	7	#
Powiat łańcucki	274	85	124	65
gm. m. Łańcut	7	3	#	#
gm. w. Białobrzegi	46	18	22	6
gm. w. Czarna	21	10	8	3
gm. w. Łańcut	66	20	23	23
gm. w. Markowa	61	10	31	20
gm. w. Rakszawa	21	9	8	4
gm. w. Żółnia	52	15	30	7
Powiat mielecki	703	129	278	296
gm. m. Mielec	8	7	-	#
gm. w. Borowa	147	25	60	62
gm. w. Czermin	105	14	45	46
gm. w. Gawłuszowice	43	8	19	16
gm. w. Mielec	41	10	16	15
gm. w. Padew Narodowa	48	7	17	24
gm. w. Przeclaw	53	22	24	7
gm. m-w. Radomyśl Wielki	133	11	59	63
gm. w. Tuszów Narodowy	39	13	13	13
gm. w. Wadowice Górne	86	12	25	49
Powiat niżański	195	26	82	87
gm. w. Harasiuki	21	-	#	19
gm. w. Jarocin	8	-	3	5
gm. w. Jeżowe	87	10	54	23
gm. w. Krzeszów	23	-	3	20
gm. m-w. Nisko	8	3	3	#

TABL. 54. **GOSPODARSTWA INDYWIDUALNE POWYŻEJ 1 ha UŻYTKÓW ROLNYCH ZADŁUŻONE Z TYTUŁU KREDYTÓW INWESTYCYJNYCH (cd.)**
Stan w dniu 20 V 2002 r.

WYSZCZEGÓLNIENIE	Ogółem	Gospodarstwa o powierzchni użytków rolnych		
		1-2 ha	2-5	powyżej 5 ha
PODREGION RZESZOWSKO-TARNOBRZESKI (dok.)				
Powiat niżański (dok.)				
gm. m-w. Rudnik nad Sanem.....	10	4	#	5
gm. m-w. Ulanów	38	9	16	13
Powiat ropczycko-sędziszowski.....	242	55	116	71
gm. w. Iwierzycy.....	37	9	14	14
gm. w. Ostrów.....	15	#	7	6
gm. m-w. Ropczyce	63	19	27	17
gm. m-w. Sędziszów Małopolski	63	22	30	11
gm. w. Wielopole Skrzyńskie.....	64	3	38	23
Powiat rzeszowski	515	162	225	128
gm. m. Dynów.....	26	8	12	6
gm. m-w. Błazowa	28	7	10	11
gm. w. Boguchwała.....	45	17	18	10
gm. w. Chmielnik.....	68	31	34	3
gm. w. Dynów.....	64	10	19	35
gm. m-w. Głogów Małopolski.....	19	6	9	4
gm. w. Hyżne	35	17	16	#
gm. w. Kamień.....	70	6	38	26
gm. w. Krasne	14	8	4	#
gm. w. Lubenia.....	23	11	10	#
gm. m-w. Sokołów Małopolski	27	6	15	6
gm. w. Świlcza.....	31	9	12	10
gm. w. Trzebownisko.....	44	21	16	7
gm. m-w. Tyczyn	21	5	12	4
Powiat stalowowolski.....	204	63	81	60
gm. m. Stalowa Wola.....	-	-	-	-
gm. w. Bojanów	40	5	23	12
gm. w. Pysznicza	14	5	8	#
gm. w. Radomyśl nad Sanem	50	9	20	21
gm. w. Zaklików	27	6	5	16
gm. w. Zaleszany	73	38	25	10
Powiat tarnobrzeski.....	162	46	79	37
gm. m-w. Baranów Sandomierski	35	6	14	15
gm. w. Gorzyce	64	24	32	8
gm. w. Grębów.....	39	7	21	11
gm. m-w. Nowa Dęba	24	9	12	3
Powiat M. Rzeszów	6	#	3	#
Powiat M. Tarnobrzeg.....	25	12	6	7
PODREGION KROŚNIEŃSKO-PRZEMYSKI	3840	801	1383	1656
Powiat bieszczadzki	133	10	20	103
gm. w. Czarna	47	#	6	39
gm. w. Lutowiska.....	8	-	-	8
gm. m-w. Ustrzyki Dolne.....	78	8	14	56
Powiat brzozowski	207	80	94	33
gm. m-w. Brzozów.....	60	37	18	5
gm. w. Domaradz.....	10	5	4	#

TABL. 54. **GOSPODARSTWA INDYWIDUALNE POWYŻEJ 1 ha UŻYTKÓW ROLNYCH ZADŁUŻONE Z TYTUŁU KREDYTÓW INWESTYCYJNYCH (cd.)**
Stan w dniu 20 V 2002 r.

WYSZCZEGÓLNIENIE	Ogółem	Gospodarstwa o powierzchni użytków rolnych		
		1-2 ha	2-5	powyżej 5 ha
PODREGION KROŚNIEŃSKO-PRZEMYSKI (cd.)				
Powiat brzozowski (dok.)				
gm. w. Dydnia.....	55	19	32	4
gm. w. Haczów	32	7	17	8
gm. w. Jasienica Rosielna	12	#	8	3
gm. w. Nozdrzec	38	11	15	12
Powiat jarosławski	620	139	230	251
gm. m. Jarosław	8	3	#	4
gm. m. Radymno.....	7	#	-	6
gm. w. Chłopice	60	8	26	26
gm. w. Jarosław.....	73	19	22	32
gm. w. Laszki.....	52	4	17	31
gm. w. Pawłosiów	35	10	12	13
gm. w. Pruchnik	53	22	19	12
gm. w. Radymno	86	15	28	43
gm. w. Rokietnica	82	12	31	39
gm. w. Roźwienica.....	100	26	50	24
gm. w. Wiązownica.....	64	19	24	21
Powiat jasielski.....	323	102	133	88
gm. m. Jasło	8	6	#	-
gm. w. Brzyska	5	3	#	-
gm. w. Dębowiec	36	10	20	6
gm. w. Jasło	25	11	8	6
gm. w. Kołaczyce.....	12	3	7	#
gm. w. Krempna.....	28	#	3	23
gm. w. Nowy Żmigród.....	64	17	29	18
gm. w. Osiek Jasielski.....	37	11	17	9
gm. w. Skołyszyn.....	26	13	9	4
gm. w. Szerzyny.....	34	6	18	10
gm. w. Tarnowiec	48	20	18	10
Powiat krośnieński	292	111	93	88
gm. w. Chorkówka.....	17	9	4	4
gm. m-w. Dukła	88	25	35	28
gm. m-w. Iwonicz-Zdrój.....	42	23	15	4
gm. m-w. Jedlicze	23	18	#	3
gm. w. Korczyna	12	#	4	6
gm. w. Krościenko Wyżne.....	3	3	-	-
gm. w. Miejsce Piastowe.....	24	13	7	4
gm. m-w. Rymanów.....	56	12	14	30
gm. w. Wojaszówka.....	27	6	12	9
Powiat leski.....	88	15	35	38
gm. w. Baligród.....	16	-	4	12
gm. w. Cisna	7	#	3	#
gm. m-w. Lesko	32	8	18	6
gm. w. Olszanica.....	17	4	7	6
gm. w. Solina	16	#	3	12

TABL. 54. **GOSPODARSTWA INDYWIDUALNE POWYŻEJ 1 ha UŻYTKÓW ROLNYCH ZADŁUŻONE Z TYTUŁU KREDYTÓW INWESTYCYJNYCH (dok.)**
Stan w dniu 20 V 2002 r.

WYSZCZEGÓLNIENIE	Ogółem	Gospodarstwa o powierzchni użytków rolnych		
		1-2 ha	2-5	powyżej 5 ha
PODREGION KROŚNIENSKO-PRZEMYSKI (dok.)				
Powiat lubaczowski.....	630	57	165	408
gm. m. Lubaczów.....	15	4	6	5
gm. m-w. Cieszanów.....	112	7	29	76
gm. w. Horyniec-Zdrój.....	33	5	13	15
gm. w. Lubaczów.....	84	12	33	39
gm. m-w. Narol.....	131	11	34	86
gm. m-w. Oleszyce.....	68	14	22	32
gm. w. Stary Dzików.....	134	#	17	115
gm. w. Wielkie Oczy.....	53	#	11	40
Powiat przemyski.....	594	99	247	248
gm. w. Bircza.....	43	9	18	16
gm. w. Dubiecko.....	90	14	50	26
gm. w. Fredropol.....	65	8	21	36
gm. w. Krasiczyn.....	13	#	7	4
gm. w. Krzywczka.....	55	14	25	16
gm. w. Medyka.....	33	5	8	20
gm. w. Orły.....	84	7	35	42
gm. w. Przemysł.....	48	9	11	28
gm. w. Stubno.....	47	4	17	26
gm. w. Żurawica.....	116	27	55	34
Powiat przeworski.....	471	80	193	198
gm. m. Przeworsk.....	23	4	5	14
gm. w. Adamówka.....	35	3	9	23
gm. w. Gać.....	35	5	11	19
gm. w. Jawornik Polski.....	13	#	8	4
gm. m-w. Kańczuga.....	176	36	79	61
gm. w. Przeworsk.....	43	9	16	18
gm. m-w. Sieniawa.....	32	5	10	17
gm. w. Tryńcza.....	41	8	19	14
gm. w. Zarzecze.....	73	9	36	28
Powiat sanocki.....	294	45	92	157
gm. m. Sanok.....	3	#	#	#
gm. w. Besko.....	23	4	10	9
gm. w. Bukowsko.....	73	#	18	53
gm. w. Komańcza.....	20	3	#	15
gm. w. Sanok.....	78	24	30	24
gm. w. Tyrawa Wołoska.....	32	#	8	22
gm. m-w. Zagórz.....	37	3	13	21
gm. w. Zarszyn.....	28	6	10	12
Powiat strzyżowski.....	175	57	76	42
gm. w. Czudec.....	35	16	10	9
gm. w. Frysztak.....	33	12	14	7
gm. w. Niebylec.....	27	8	14	5
gm. m-w. Strzyżów.....	37	10	18	9
gm. w. Wiśniowa.....	43	11	20	12
Powiat M. Krosno.....	7	#	4	#
Powiat M. Przemysł.....	6	4	#	#



Urząd Statystyczny w Rzeszowie w latach 2003-2004 wydaje publikacje na podstawie wyników Narodowego Spisu Powszechnego Ludności i Mieszkań oraz Powszechnego Spisu Rolnego 2002:

- ♦ **Raport z wyników spisów powszechnych – województwo podkarpackie**
(wydany, format A4, obj. 202 str., cena 20 zł)

Narodowy Spis Powszechny Ludności i Mieszkań

- ♦ Zamieszkane budynki – województwo podkarpackie (wydane, format A4, obj. 256 str.)
- ♦ Mieszkania – województwo podkarpackie (wydane, format A4, obj. 290 str.)
- ♦ Ludność. Stan oraz struktura demograficzna i społeczno-ekonomiczna – województwo podkarpackie (wydane, format A4, obj. 282 str.)
- ♦ Gospodarstwa domowe i rodziny – województwo podkarpackie (wydane, format A4, obj. 196 str.)
- ♦ Ludność i gospodarstwa domowe związane z rolnictwem – województwo podkarpackie (termin wydania: grudzień 2003)
- ♦ Warunki mieszkaniowe gospodarstw domowych i rodzin – województwo podkarpackie (termin wydania: styczeń 2004)
- ♦ Aktywność ekonomiczna ludności – województwo podkarpackie (termin wydania: luty 2004)
- ♦ Migracje ludności – województwo podkarpackie (termin wydania: marzec 2004)
- ♦ Osoby niepełnosprawne – województwo podkarpackie (termin wydania: marzec 2004)

Cena 1 publikacji – 20 zł.

Powszechny Spis Rolny

- ♦ Użytkowanie gruntów, powierzchnia zasiewów i pogłowie zwierząt gospodarskich – województwo podkarpackie (wydane, format A4, obj. 150 str.)
- ♦ Budynki i wyposażenie techniczne gospodarstw rolnych – województwo podkarpackie (wydane, format A4, obj. 224 str.)
- ♦ Wybrane elementy sytuacji ekonomicznej gospodarstw rolnych – województwo podkarpackie (wydane)
- ♦ Systematyka i charakterystyka gospodarstw rolnych – województwo podkarpackie (termin wydania: grudzień 2003)
- ♦ Cele produkcji w gospodarstwach rolnych – województwo podkarpackie (termin wydania: kwiecień 2004)

Cena 1 publikacji – 15 zł.

- ♦ Podstawowe informacje ze spisów powszechnych gmina powiat województwo podkarpackie (termin wydania: listopad-grudzień 2003)

Cena 1 publikacji – 25 zł.

W zamówieniach na publikacje prosimy o podanie numeru NIP i upoważnienie Urzędu do wystawienia faktury VAT bez podpisu odbiorcy.

Urząd Statystyczny w Rzeszowie
ul. Jana III Sobieskiego 10
35-959 Rzeszów
tel.: 17/8535210, 8535219, fax: 17/8535157